



ΕΛΛΗΝΙΚΗ ΡΑΔΙΟΦΩΝΙΑ ΤΗΛΕΟΡΑΣΗ Α.Ε

ΓΕΝΙΚΗ Δ/ΝΣΗ ΔΙΟΙΚΗΤΙΚΩΝ & ΟΙΚΟΝΟΜΙΚΩΝ ΥΠΗΡΕΣΙΩΝ

ΔΙΕΥΘΥΝΣΗ: ΠΡΟΜΗΘΕΙΩΝ & ΔΙΑΧΕΙΡΙΣΗΣ

ΤΜΗΜΑ: ΠΡΟΜΗΘΕΙΩΝ ΑΓΑΘΩΝ

Πληροφορίες: Δ. ΔΕΟΥΔΕΣ

Τηλέφωνο: 210 607 5737

Fax: 210 607 5744

Ταχ. Δ/ση: Λ. Μεσογείων 432

153 42 Αγία Παρασκευή

Email: ddeoudes@ert.gr

Αγ. Παρασκευή, 7.5.2021

Αρ. Πρωτοκόλλου: 6639

ΑΝΑΡΤΗΤΕΑ ΣΤΗ ΔΙΑΥΓΕΙΑ
ΚΑΤΑΧΩΡΙΣΤΕΟ ΣΤΟ ΚΗΜΔΗΣ

ΔΙΑΚΗΡΥΞΗ ΣΥΝΟΠΤΙΚΟΥ ΔΙΑΓΩΝΙΣΜΟΥ

Η ΕΡΤ Α.Ε έχοντας υπόψη:

1. Τις διατάξεις του Ν.4173/2013 «Ελληνική Ραδιοφωνία Τηλεόραση Ανώνυμη Εταιρεία (ΕΡΤ-Α.Ε)» (ΦΕΚ Α' 169), όπως τροποποιήθηκε και ισχύει.
2. Τις διατάξεις του ν. 4727/2020 «Ψηφιακή Διακυβέρνηση (Ενσωμάτωση στην Ελληνική Νομοθεσία της Οδηγίας (ΕΕ) 2016/2102 και της Οδηγίας (ΕΕ) 2019/1024 – Ηλεκτρονικές Επικοινωνίες (Ενσωμάτωση στο Ελληνικό Δίκαιο της Οδηγίας (ΕΕ) 2018/1972) και άλλες διατάξεις» [ΚΕΦΑΛΑΙΟ ΙΑ' ΨΗΦΙΑΚΗ ΔΙΑΦΑΝΕΙΑ ΠΡΟΓΡΑΜΜΑ ΔΙΑΥΓΕΙΑ, άρθρα 75 έως 83 (ΦΕΚ Α' 184/2020)],
3. Τις διατάξεις του Ν.4013/2011 (ΦΕΚ 204/Α/15.09.2011) «Σύσταση Ενιαίας Ανεξάρτητης Αρχής Δημοσίων Συμβάσεων και Κεντρικού Ηλεκτρονικού Μητρώου Δημοσίων Συμβάσεων - Αντικατάσταση του έκτου κεφαλαίου του Ν.3588/2007 (πτωχευτικός κώδικας) - Προπτωχευτική διαδικασία εξυγίανσης και άλλες διατάξεις» όπως έχει τροποποιηθεί και ισχύει.
4. Τις διατάξεις του Ν.4412/2016 (ΦΕΚ 147/τ.Α'/08-08-2016) «Δημόσιες Συμβάσεις Έργων, Προμηθειών και Υπηρεσιών», όπως τροποποιήθηκε και ισχύει.
5. Την υπ' αρ. πρωτ. 2872/20.09.2019 απόφαση του Διοικητικού Συμβουλίου της Ε.Ρ.Τ. Α.Ε. (αρ. πρακτικού 203) Θέμα 1ο: «Συγκρότηση του ΔΣ της ΕΡΤ σε Σώμα και Παροχή Εξουσιοδοτήσεων σε Υπηρεσιακά Όργανα» (ΑΔΑ:ΩΚ88465Θ1Ε-ΟΙΨ).
6. Την υπ' αρ. πρωτ.: 6638/7.5.2021 απόφαση του Διευθύνοντος Συμβούλου της Ε.Ρ.Τ. Α.Ε. με θέμα τη διενέργεια συνοπτικού διαγωνισμού με αντικείμενο την προμήθεια και συναρμολόγηση επίπλων για τα controls rooms των studios 3 & 4 (CPV: 39151000-5), για την κάλυψη των αναγκών της Υποδιεύθυνσης Τεχνικής Ανάπτυξης Τ/Ο & Ρ/Φ της Ε.Ρ.Τ.

ΕΛΛΗΝΙΚΗ ΡΑΔΙΟΦΩΝΙΑ ΤΗΛΕΟΡΑΣΗ Α.Ε

Α.Ε. (ΑΔΑ: ΩΧΠ4465Θ1Ε-6Θ9) προϋπολογιζόμενης δαπάνης **59.910,00€** πλέον Φ.ΠΑ. και με κριτήριο κατακύρωσης την πλέον συμφέρουσα από οικονομική άποψη προσφορά με βάση την προσφερόμενη τιμή.

7. Την με αρ. πρωτ.: 1889/04.02.2021 (ΑΔΑ: ΩΤ2Ω465Θ1Ε-Ξ4Ρ) Απόφαση Ανάληψης Υποχρέωσης, με την οποία εγκρίνεται η Δέσμευση Πίστωσης του προϋπολογισμού της Ε.Ρ.Τ. Α.Ε. της χρήσης του οικονομικού έτους 2021, (ΑΤΕ- 16-03310, ΔΕΣΜ- 16-03258, Λογαριασμός 12.06.00).

Π Ρ Ο Κ Η Ρ Υ Σ Σ Ε Ι

Συνοπτικό Διαγωνισμό, με αντικείμενο την προμήθεια και συναρμολόγηση επίπλων για τα controls rooms των studios 3 & 4 (CPV: 39151000-5), για την κάλυψη των αναγκών της Υποδιεύθυνσης Τεχνικής Ανάπτυξης Τ/Ο & Ρ/Φ της Ε.Ρ.Τ. Α.Ε. , ο οποίος θα διεξαχθεί σύμφωνα με τους όρους της παρούσας Διακήρυξης και των παρακάτω Παραρτημάτων της:

ΠΑΡΑΡΤΗΜΑ Α - ΝΟΜΙΜΟΠΟΙΗΤΙΚΑ ΕΓΓΡΑΦΑ

ΠΑΡΑΡΤΗΜΑ Β - ΤΕΧΝΙΚΕΣ ΠΡΟΔΙΑΓΡΑΦΕΣ

ΠΑΡΑΡΤΗΜΑ Γ - ΥΠΟΔΕΙΓΜΑ ΟΙΚΟΝΟΜΙΚΗΣ ΠΡΟΣΦΟΡΑΣ

ΠΑΡΑΡΤΗΜΑ Δ - ΥΠΟΔΕΙΓΜΑ ΕΓΓΥΗΤΙΚΗΣ ΕΠΙΣΤΟΛΗΣ ΚΑΛΗΣ ΕΚΤΕΛΕΣΗΣ & ΠΡΟΚΑΤΑΒΟΛΗΣ

ΠΑΡΑΡΤΗΜΑ Ε - ΥΠΟΔΕΙΓΜΑ Τ.Ε.Υ.Δ

Άρθρο 1. Αντικείμενο - Διενέργεια - Δημοσιότητα

1.1. Αντικείμενο του συνοπτικού διαγωνισμού, είναι η προμήθεια και συναρμολόγηση επίπλων για τα controls rooms των studios 3 & 4 (CPV: 39151000-5). Ως κριτήριο κατακύρωσης ορίζεται η πλέον συμφέρουσα από οικονομική άποψη προσφορά μόνο βάσει προσφερόμενης τιμής.

Τα είδη και τα σχέδια αναλύονται στο παράρτημα Β' Τεχνικές Προδιαγραφές

1.2. Η συνολική προϋπολογισθείσα δαπάνη ανέρχεται στο ποσό των **59.910,00 €** πλέον αναλογούντος ΦΠΑ, η οποία βαρύνει τον προϋπολογισμό της ΕΡΤ Α.Ε για το έτος 2021.

1.3. Ο διαγωνισμός θα διενεργηθεί στις **27.05.2021** ημέρα ΠΕΜΠΤΗ και ώρα **12:30 μ.μ.** στα γραφεία της ΕΡΤ Α.Ε στην Αγία Παρασκευή, Λεωφ. Μεσογείων αρ. 432 (Κτήριο Γ' - 1^{ος} όροφος - Δ/ση Προμηθειών & Διαχείρισης, Αίθουσα Συσκέψεων).

ΕΛΛΗΝΙΚΗ ΡΑΔΙΟΦΩΝΙΑ ΤΗΛΕΟΡΑΣΗ Α.Ε.

1.4. Η Διακήρυξη θα δημοσιευθεί: α) στο πρόγραμμα ΚΗΜΔΗΣ (<https://promitheus.gov.gr>), β) στο πρόγραμμα Διαύγεια (<https://diavgeia.gov.gr>) και γ) στην ιστοσελίδα της ΕΡΤ Α.Ε. (www.ert.gr).

1.5. Κάθε θέμα, που δεν αναφέρεται στη Διακήρυξη αυτή, ρυθμίζεται από τις προαναφερόμενες διατάξεις.

1.6. Όσοι ενδιαφέρονται να συμμετέχουν στο Συνοπτικό Διαγωνισμό, δύνανται να λαμβάνουν γνώση των όρων της Διακηρύξεως και των επί μέρους Παραρτημάτων της ηλεκτρονικά στις ανωτέρω διευθύνσεις.

Άρθρο 2. Δικαιούμενοι Συμμετοχής - Λόγοι αποκλεισμού

2.1. Δικαίωμα συμμετοχής στη διαδικασία σύναψης της παρούσας σύμβασης έχουν φυσικά ή νομικά πρόσωπα και, σε περίπτωση ενώσεων οικονομικών φορέων, τα μέλη αυτών, που είναι εγκατεστημένα σε: α) κράτος-μέλος της Ένωσης, β) κράτος-μέλος του Ευρωπαϊκού Οικονομικού Χώρου (Ε.Ο.Χ.), γ) τρίτες χώρες που έχουν υπογράψει και κυρώσει τη ΣΔΣ, στο βαθμό που η υπό ανάθεση δημόσια σύμβαση καλύπτεται από τα Παραρτήματα 1, 2, 4 και 5 και τις γενικές σημειώσεις του σχετικού με την Ένωση Προσαρτήματος Ι της ως άνω Συμφωνίας, καθώς και δ) σε τρίτες χώρες που δεν εμπίπτουν στην περίπτωση γ' της παρούσας παραγράφου και έχουν συνάψει διμερείς ή πολυμερείς συμφωνίες με την Ένωση σε θέματα διαδικασιών ανάθεσης δημοσίων συμβάσεων **και πληρούν το κριτήριο της παρ. 2.4 του παρόντος άρθρου.**

2.2. Οι ενώσεις/κοινοπραξίες δεν υποχρεώνονται να λαμβάνουν ορισμένη νομική μορφή προκειμένου να υποβάλλουν προσφορά. Η ένωση/κοινοπραξία υποβάλλει κοινή προσφορά η οποία υπογράφεται υποχρεωτικά είτε από όλα τα μέλη της ένωσης/κοινοπραξίας, είτε από εκπρόσωπό τους εξουσιοδοτημένο με συμβολαιογραφική πράξη. Στην προσφορά πρέπει απαραίτητως να αναγράφεται η έκταση και το είδος της συμμετοχής κάθε μέλους (συμπεριλαμβανομένης και της αμοιβής μεταξύ τους) και ο εκπρόσωπος αυτής.

Σε περίπτωση υποβολής προσφοράς από ένωση/κοινοπραξία όλα τα μέλη της ευθύνονται έναντι της ΕΡΤ Α.Ε. αλληλέγγυα και εις ολόκληρο. Σε περίπτωση κατακύρωσης ή ανάθεσης της προμήθειας, η ευθύνη αυτή εξακολουθεί μέχρι πλήρους εκτέλεσης της σύμβασης. Τα απαιτούμενα κατά περίπτωση δικαιολογητικά υποβάλλονται για κάθε μέλος της Ένωσης.

Σε περίπτωση που εξαιτίας ανικανότητας για οποιοδήποτε λόγο ή ανωτέρας βίας, μέλος της ένωσης/κοινοπραξίας δεν μπορεί να ανταποκριθεί στις υποχρεώσεις της ένωσης/κοινοπραξίας κατά το χρόνο αξιολόγησης των προσφορών, τα υπόλοιπα μέλη συνεχίζουν να έχουν την ευθύνη ολόκληρης της κοινής προσφοράς με την ίδια τιμή. Εάν η παραπάνω ανικανότητα προκύψει κατά τον χρόνο εκτέλεσης της σύμβασης, τα υπόλοιπα μέλη συνεχίζουν να έχουν την ευθύνη της ολοκλήρωσης αυτής με την ίδια τιμή και όρους. Τα υπόλοιπα μέλη της ένωσης και στις δύο παραπάνω περιπτώσεις μπορούν να προτείνουν

ΕΛΛΗΝΙΚΗ ΡΑΔΙΟΦΩΝΙΑ ΤΗΛΕΟΡΑΣΗ Α.Ε

αντικαταστάτη. Η αντικατάσταση πρέπει να εγκριθεί με απόφαση του αρμόδιου οργάνου της ΕΡΤ Α.Ε

2.3 Λόγοι αποκλεισμού.

Αποκλείεται από τη συμμετοχή στην παρούσα διαδικασία σύναψης σύμβασης (διαγωνισμό) προσφέρων οικονομικός φορέας, εφόσον συντρέχει στο πρόσωπό του (εάν πρόκειται για μεμονωμένο φυσικό ή νομικό πρόσωπο) ή σε ένα από τα μέλη του (εάν πρόκειται για ένωση οικονομικών φορέων) ένας ή περισσότεροι από τους ακόλουθους λόγους:

2.3.1. Όταν υπάρχει σε βάρος του αμετάκλητη καταδικαστική απόφαση για έναν από τους ακόλουθους λόγους:

α) **συμμετοχή σε εγκληματική οργάνωση**, όπως αυτή ορίζεται στο άρθρο 2 της απόφασης-πλαίσιο 2008/841/ΔΕΥ του Συμβουλίου της 24ης Οκτωβρίου 2008, για την καταπολέμηση του οργανωμένου εγκλήματος (ΕΕ L 300 της 11.11.2008 σ.42),

β) **δωροδοκία**, όπως ορίζεται στο άρθρο 3 της σύμβασης περί της καταπολέμησης της διαφθοράς στην οποία ενέχονται υπάλληλοι των Ευρωπαϊκών Κοινοτήτων ή των κρατών-μελών της Ένωσης (ΕΕ C 195 της 25.6.1997, σ. 1) και στην παράγραφο 1 του άρθρου 2 της απόφασης-πλαίσιο 2003/568/ΔΕΥ του Συμβουλίου της 22ας Ιουλίου 2003, για την καταπολέμηση της δωροδοκίας στον ιδιωτικό τομέα (ΕΕ L 192 της 31.7.2003, σ. 54), καθώς και όπως ορίζεται στην κείμενη νομοθεσία ή στο εθνικό δίκαιο του οικονομικού φορέα,

γ) **απάτη**, κατά την έννοια του άρθρου 1 της σύμβασης σχετικά με την προστασία των οικονομικών συμφερόντων των Ευρωπαϊκών Κοινοτήτων (ΕΕ C 316 της 27.11.1995, σ. 48), η οποία κυρώθηκε με το ν. 2803/2000 (Α' 48),

δ) **τρομοκρατικά εγκλήματα ή εγκλήματα συνδεόμενα με τρομοκρατικές δραστηριότητες**, όπως ορίζονται, αντιστοίχως, στα άρθρα 1 και 3 της απόφασης-πλαίσιο 2002/475/ΔΕΥ του Συμβουλίου της 13ης Ιουνίου 2002, για την καταπολέμηση της τρομοκρατίας (ΕΕ L 164 της 22.6.2002, σ. 3) ή ηθική αυτουργία ή συνέργεια ή απόπειρα διάπραξης εγκλήματος, όπως ορίζονται στο άρθρο 4 αυτής,

ε) **νομιμοποίηση εσόδων από παράνομες δραστηριότητες ή χρηματοδότηση της τρομοκρατίας**, όπως αυτές ορίζονται στο άρθρο 1 της Οδηγίας 2005/60/ΕΚ του Ευρωπαϊκού Κοινοβουλίου και του Συμβουλίου της 26ης Οκτωβρίου 2005, σχετικά με την πρόληψη της χρησιμοποίησης του χρηματοπιστωτικού συστήματος για τη νομιμοποίηση εσόδων από παράνομες δραστηριότητες και τη χρηματοδότηση της τρομοκρατίας (ΕΕ L 309 της 25.11.2005, σ. 15), η οποία ενσωματώθηκε στην εθνική νομοθεσία με το ν. 3691/2008 (Α' 166),

στ) **παιδική εργασία και άλλες μορφές εμπορίας ανθρώπων**, όπως ορίζονται στο άρθρο 2 της Οδηγίας 2011/36/ΕΕ του Ευρωπαϊκού Κοινοβουλίου και του Συμβουλίου της 5ης Απριλίου 2011, για την πρόληψη και την καταπολέμηση της εμπορίας ανθρώπων και για

ΕΛΛΗΝΙΚΗ ΡΑΔΙΟΦΩΝΙΑ ΤΗΛΕΟΡΑΣΗ Α.Ε

την προστασία των θυμάτων της, καθώς και για την αντικατάσταση της απόφασης-πλαίσιο 2002/629/ΔΕΥ του Συμβουλίου (ΕΕ L 101 της 15.4.2011, σ. 1), η οποία ενσωματώθηκε στην εθνική νομοθεσία με το ν. 4198/2013 (Α' 215).

Η υποχρέωση αποκλεισμού οικονομικού φορέα εφαρμόζεται επίσης όταν το πρόσωπο εις βάρος του οποίου εκδόθηκε αμετάκλητη καταδικαστική απόφαση είναι μέλος του διοικητικού, διευθυντικού ή εποπτικού οργάνου του εν λόγω οικονομικού φορέα ή έχει εξουσία εκπροσώπησης, λήψης αποφάσεων ή ελέγχου σε αυτό.

Η υποχρέωση του προηγούμενου εδαφίου αφορά:

- αα) στις περιπτώσεις εταιρειών περιορισμένης ευθύνης (Ε.Π.Ε.), ιδιωτικών κεφαλαιουχικών εταιρειών (Ι.Κ.Ε.) και προσωπικών εταιρειών (Ο.Ε. και Ε.Ε.), τους διαχειριστές,
- ββ) στις περιπτώσεις ανωνύμων εταιρειών (Α.Ε.), τον διευθύνοντα σύμβουλο, καθώς και όλα τα μέλη του Διοικητικού Συμβουλίου,
- γγ) στις περιπτώσεις των συνεταιρισμών, τα μέλη του Διοικητικού Συμβουλίου.

Σε όλες τις υπόλοιπες περιπτώσεις νομικών προσώπων, η υποχρέωση των προηγούμενων εδαφίων αφορά στους νόμιμους εκπροσώπους τους.

Εάν στις ως άνω περιπτώσεις α) έως στ) η κατά τα ανωτέρω περίοδος αποκλεισμού δεν έχει καθοριστεί με αμετάκλητη απόφαση, αυτή ανέρχεται σε πέντε (5) έτη από την ημερομηνία της καταδίκης με αμετάκλητη απόφαση.

2.3.2. Στις ακόλουθες περιπτώσεις:

(α) όταν ο προσφέρων έχει αθετήσει τις υποχρεώσεις του όσον αφορά στην καταβολή φόρων ή εισφορών κοινωνικής ασφάλισης και αυτό έχει διαπιστωθεί από δικαστική ή διοικητική απόφαση με τελεσίδικη και δεσμευτική ισχύ, σύμφωνα με διατάξεις της χώρας όπου είναι εγκατεστημένος ή την εθνική νομοθεσία.

(β) όταν η αναθέτουσα αρχή μπορεί να αποδείξει με τα κατάλληλα μέσα ότι ο προσφέρων έχει αθετήσει τις υποχρεώσεις του όσον αφορά την καταβολή φόρων ή εισφορών κοινωνικής ασφάλισης.

Αν ο προσφέρων είναι Έλληνας πολίτης ή έχει την εγκατάστασή του στην Ελλάδα, οι υποχρεώσεις του που αφορούν τις εισφορές κοινωνικής ασφάλισης καλύπτουν τόσο την κύρια όσο και την επικουρική ασφάλιση.

Δεν αποκλείεται ο προσφέρων οικονομικός φορέας, όταν έχει εκπληρώσει τις υποχρεώσεις του είτε καταβάλλοντας τους φόρους ή τις εισφορές κοινωνικής ασφάλισης που οφείλει, συμπεριλαμβανομένων, κατά περίπτωση, των δεδουλευμένων τόκων ή των προστίμων είτε υπαγόμενος σε δεσμευτικό διακανονισμό για την καταβολή τους.

(γ) όταν η αναθέτουσα αρχή γνωρίζει ή μπορεί να αποδείξει με τα κατάλληλα μέσα ότι έχουν επιβληθεί σε βάρος του οικονομικού φορέα, μέσα σε χρονικό διάστημα δύο (2) ετών πριν από την ημερομηνία λήξης της προθεσμίας υποβολής προσφοράς ή αίτησης συμμετοχής: αα) τρεις (3) πράξεις επιβολής προστίμου από τα αρμόδια ελεγκτικά όργανα του Σώματος

ΕΛΛΗΝΙΚΗ ΡΑΔΙΟΦΩΝΙΑ ΤΗΛΕΟΡΑΣΗ Α.Ε

Επιθεώρησης Εργασίας για παραβάσεις της εργατικής νομοθεσίας που χαρακτηρίζονται, σύμφωνα με την υπουργική απόφαση 2063/Δ1632/2011 (Β' 266), όπως εκάστοτε ισχύει, ως «υψηλής» ή «πολύ υψηλής» σοβαρότητας, οι οποίες προκύπτουν αθροιστικά από τρεις (3) διενεργηθέντες ελέγχους, ή ββ) δύο (2) πράξεις επιβολής προστίμου από τα αρμόδια ελεγκτικά όργανα του Σώματος Επιθεώρησης Εργασίας για παραβάσεις της εργατικής νομοθεσίας που αφορούν την αδήλωτη εργασία, οι οποίες προκύπτουν αθροιστικά από δύο (2) διενεργηθέντες ελέγχους. Οι υπό αα' και ββ' κυρώσεις πρέπει να έχουν αποκτήσει τελεσίδικη και δεσμευτική ισχύ.

2.3.3. Αποκλείεται από τη συμμετοχή στη διαδικασία σύναψης της παρούσας σύμβασης, προσφέρων οικονομικός φορέας σε οποιαδήποτε από τις ακόλουθες καταστάσεις:

(α) εάν έχει αθετήσει τις υποχρεώσεις που προβλέπονται στην παρ. 2 του άρθρου 18 του ν. 4412/2016,

(β) εάν τελεί υπό πτώχευση ή έχει υπαχθεί σε διαδικασία εξυγίανσης ή ειδικής εκκαθάρισης ή τελεί υπό αναγκαστική διαχείριση από εκκαθαριστή ή από το δικαστήριο ή έχει υπαχθεί σε διαδικασία πτωχευτικού συμβιβασμού ή έχει αναστείλει τις επιχειρηματικές του δραστηριότητες ή εάν βρίσκεται σε οποιαδήποτε ανάλογη κατάσταση προκύπτουσα από παρόμοια διαδικασία, προβλεπόμενη σε εθνικές διατάξεις νόμου. Η αναθέτουσα αρχή μπορεί να μην αποκλείει έναν οικονομικό φορέα ο οποίος βρίσκεται σε μία εκ των καταστάσεων που αναφέρονται στην περίπτωση αυτή, υπό την προϋπόθεση ότι αποδεικνύει ότι ο εν λόγω φορέας είναι σε θέση να εκτελέσει τη σύμβαση, λαμβάνοντας υπόψη τις ισχύουσες διατάξεις και τα μέτρα για τη συνέχιση της επιχειρηματικής του λειτουργίας.

(γ) με την επιφύλαξη της παρ. 3β του άρθρου 44 του Νόμου 3959/2011, εάν υπάρχουν επαρκώς εύλογες ενδείξεις που οδηγούν στο συμπέρασμα ότι ο οικονομικός φορέας συνήψε συμφωνίες με άλλους οικονομικούς φορείς με στόχο τη στρέβλωση του ανταγωνισμού,

(δ) εάν μία κατάσταση σύγκρουσης συμφερόντων κατά την έννοια του άρθρου 24 του ν.4412/2016 δεν μπορεί να θεραπευθεί αποτελεσματικά με άλλα, λιγότερο παρεμβατικά, μέσα,

(ε) εάν μία κατάσταση στρέβλωσης του ανταγωνισμού από την πρότερη συμμετοχή του οικονομικού φορέα κατά την προετοιμασία της διαδικασίας σύναψης σύμβασης, κατά τα οριζόμενα στο άρθρο 48 του ν.4412/2016, δεν μπορεί να θεραπευθεί με άλλα, λιγότερο παρεμβατικά, μέσα,

(στ) εάν έχει επιδείξει σοβαρή ή επαναλαμβανόμενη πλημμέλεια κατά την εκτέλεση ουσιώδους απαίτησης στο πλαίσιο προηγούμενης δημόσιας σύμβασης, προηγούμενης σύμβασης με αναθέτοντα φορέα ή προηγούμενης σύμβασης παραχώρησης που είχε ως

αποτέλεσμα την πρόωρη καταγγελία της προηγούμενης σύμβασης, αποζημιώσεις ή άλλες παρόμοιες κυρώσεις,

ΕΛΛΗΝΙΚΗ ΡΑΔΙΟΦΩΝΙΑ ΤΗΛΕΟΡΑΣΗ Α.Ε.

(ζ) εάν έχει κριθεί ένοχος σοβαρών ψευδών δηλώσεων κατά την παροχή των πληροφοριών που απαιτούνται για την εξακρίβωση της απουσίας των λόγων αποκλεισμού ή την πλήρωση των κριτηρίων επιλογής, έχει αποκρύψει τις πληροφορίες αυτές ή δεν είναι σε θέση να προσκομίσει τα δικαιολογητικά που απαιτούνται κατ' εφαρμογή του άρθρου 7 της παρούσας,

(η) εάν επιχειρήσε να επηρεάσει με αθέμιτο τρόπο τη διαδικασία λήψης αποφάσεων της αναθέτουσας αρχής, να αποκτήσει εμπιστευτικές πληροφορίες που ενδέχεται να του αποφέρουν αθέμιτο πλεονέκτημα στη διαδικασία σύναψης σύμβασης ή να παράσχει εξ αμελείας παραπλανητικές πληροφορίες που ενδέχεται να επηρεάσουν ουσιωδώς τις αποφάσεις που αφορούν τον αποκλεισμό, την επιλογή ή την ανάθεση,

(θ) εάν η αναθέτουσα αρχή μπορεί να αποδείξει με κατάλληλα μέσα ότι ο οικονομικός φορέας έχει διαπράξει σοβαρό επαγγελματικό παράπτωμα, το οποίο θέτει εν αμφιβόλω την ακεραιότητά του.

Εάν στις ως άνω περιπτώσεις (α) έως (η) η περίοδος αποκλεισμού δεν έχει καθοριστεί με αμετάκλητη απόφαση, αυτή ανέρχεται σε τρία (3) έτη από την ημερομηνία του σχετικού γεγονότος.

2.3.4. Ο προσφέρων αποκλείεται σε οποιοδήποτε χρονικό σημείο κατά τη διάρκεια της διαδικασίας σύναψης της παρούσας σύμβασης, όταν αποδεικνύεται ότι βρίσκεται, λόγω πράξεων ή παραλείψεων του, είτε πριν είτε κατά τη διαδικασία, σε μία από τις ως άνω περιπτώσεις.

2.3.5. Προσφέρων οικονομικός φορέας που εμπίπτει σε μια από τις καταστάσεις που αναφέρονται στις παραγράφους 2.3.1, 2.3.2 περ. γ' και 2.3.3 μπορεί να προσκομίζει στοιχεία προκειμένου να αποδείξει ότι τα μέτρα που έλαβε επαρκούν για να αποδείξουν την αξιοπιστία του, παρότι συντρέχει ο σχετικός λόγος αποκλεισμού (αυτοκάθαρση). Εάν τα στοιχεία κριθούν επαρκή, ο εν λόγω οικονομικός φορέας δεν αποκλείεται από τη διαδικασία σύναψης σύμβασης. Τα μέτρα που λαμβάνονται από τους οικονομικούς φορείς αξιολογούνται σε συνάρτηση με τη σοβαρότητα και τις ιδιαίτερες περιστάσεις του ποινικού αδικήματος ή του παραπτώματος. Αν τα μέτρα κριθούν ανεπαρκή, γνωστοποιείται στον οικονομικό φορέα το σκεπτικό της απόφασης αυτής. Οικονομικός φορέας που έχει αποκλειστεί, σύμφωνα με τις κείμενες διατάξεις, με τελεσίδικη απόφαση, σε εθνικό επίπεδο, από τη συμμετοχή σε διαδικασίες σύναψης σύμβασης ή ανάθεσης παραχώρησης δεν μπορεί να κάνει χρήση της ανωτέρω δυνατότητας κατά την περίοδο του αποκλεισμού που ορίζεται στην εν λόγω απόφαση.

2.3.6. Η απόφαση για την διαπίστωση της επάρκειας ή μη των επανορθωτικών μέτρων κατά την προηγούμενη παράγραφο εκδίδεται σύμφωνα με τα οριζόμενα στις παρ. 8 και 9 του άρθρου 73 του ν. 4412/2016.

2.3.7. Οικονομικός φορέας, στον οποίο έχει επιβληθεί, με την κοινή υπουργική απόφαση του άρθρου 74 του ν. 4412/2016, η ποινή του αποκλεισμού αποκλείεται αυτοδίκαια και από την παρούσα διαδικασία σύναψης της σύμβασης.

ΕΛΛΗΝΙΚΗ ΡΑΔΙΟΦΩΝΙΑ ΤΗΛΕΟΡΑΣΗ Α.Ε

Σε περίπτωση Ενώσεων/Κοινοπραξιών οι ως άνω λόγοι αποκλεισμού αφορούν όλα τα μέλη της Ένωσης/Κοινοπραξίας.

2.4. Οι οικονομικοί φορείς που συμμετέχουν στη διαδικασία σύναψης της παρούσας σύμβασης απαιτείται να ασκούν εμπορική ή βιομηχανική ή βιοτεχνική δραστηριότητα συναφή με το αντικείμενο της προμήθειας. Οι οικονομικοί φορείς που είναι εγκατεστημένοι σε κράτος μέλος της Ευρωπαϊκής Ένωσης απαιτείται να είναι εγγεγραμμένοι σε ένα από τα επαγγελματικά ή εμπορικά μητρώα που τηρούνται στο κράτος εγκατάστασής τους ή να ικανοποιούν οποιαδήποτε άλλη απαίτηση ορίζεται στο Παράρτημα ΧΙ του Προσαρτήματος Α' του ν. 4412/2016. Στην περίπτωση οικονομικών φορέων εγκατεστημένων σε κράτος μέλους του Ευρωπαϊκού Οικονομικού Χώρου (Ε.Ο.Χ) ή σε τρίτες χώρες που προσχωρήσει στη ΣΔΣ, ή σε τρίτες χώρες που δεν εμπίπτουν στην προηγούμενη περίπτωση και έχουν συνάψει διμερείς ή πολυμερείς συμφωνίες με την Ένωση σε θέματα διαδικασιών ανάθεσης δημοσίων συμβάσεων, απαιτείται να είναι εγγεγραμμένοι σε αντίστοιχα επαγγελματικά ή εμπορικά μητρώα. Οι εγκατεστημένοι στην Ελλάδα οικονομικοί φορείς απαιτείται να είναι εγγεγραμμένοι στο Βιοτεχνικό ή Εμπορικό ή Βιομηχανικό Επιμελητήριο.

Άρθρο 3. Υποβολή Προσφορών

3.1. Όσοι επιθυμούν να λάβουν μέρος στον διαγωνισμό, πρέπει να καταθέσουν έγγραφη προσφορά στο κεντρικό πρωτόκολλο της ΕΡΤ Α.Ε (Λεωφ. Μεσογείων αρ. 432, Ισόγειο, γραφείο Ρ 009 Αγία Παρασκευή ΤΚ 15342) μέχρι τις 27.05.2021 ημέρα ΠΕΜΠΤΗ και ώρα 12:00 μ.μ.

3.2. Οι προσφορές δύνανται να αποστέλλονται και ταχυδρομικά στο κεντρικό πρωτόκολλο της ΕΡΤ Α.Ε και παραλαμβάνονται με απόδειξη, με την απαραίτητη όμως προϋπόθεση ότι αυτές θα περιέρχονται στην ΕΡΤ Α.Ε μέχρι την ως άνω οριζόμενη καταληκτική ημερομηνία και ώρα υποβολής των προσφορών.

Προσφορές που υποβάλλονται ή περιέρχονται στην ΕΡΤ Α.Ε με οποιοδήποτε τρόπο, εκπρόθεσμα, επιστρέφονται χωρίς να αποσφραγισθούν.

3.3. Σε περίπτωση που ζητηθούν εγκαίρως, ήτοι μέχρι 8 ημέρες πριν από την ημερομηνία κατάθεσης προσφορών, από τους ενδιαφερόμενους προμηθευτές συμπληρωματικές πληροφορίες, σχετικές με την παρούσα Διακήρυξη, αυτές παρέχονται το αργότερο τέσσερις (4) ημέρες πριν από τη λήξη της προθεσμίας που έχει οριστεί για την υποβολή των προσφορών.

3.4. Τα αιτήματα υποβάλλονται στη Διεύθυνση Προμηθειών και Διαχείρισης της ΕΡΤ Α.Ε (αρμόδιος υπάλληλος για την παραλαβή των αιτημάτων είναι ο Δ. ΔΕΟΥΔΕΣ τηλ: 210 6075737, φαξ: 210 607 5744, email: ddeoudes@ert.gr).

Άρθρο 4. Κατάρτιση Προσφορών

4.1 Οι προσφορές συντάσσονται στην ελληνική γλώσσα. Τα υποβαλλόμενα έγγραφα και δικαιολογητικά που δεν έχουν συνταχθεί στην ελληνική γλώσσα πρέπει να υποβάλλονται συνοδευόμενα από επίσημη μετάφραση στην ελληνική γλώσσα επικυρωμένη είτε από πρόσωπο αρμόδιο κατά τις διατάξεις της εθνικής νομοθεσίας είτε από πρόσωπο κατά νόμο αρμόδιο της χώρας στην οποία έχει συνταχθεί το έγγραφο.

Όσον αφορά τα υποβαλλόμενα στον διαγωνισμό έγγραφα, ισχύουν οι διατάξεις του άρθρου 1 παρ. 2 του Ν. 4250/2014 (ΦΕΚ Α' 74), όπως ισχύει & του άρθρου 92 του Ν. 4412/2016 όπως ισχύει. Όλες οι δαπάνες κατάρτισης και υποβολής της προσφοράς βαρύνουν τον προσφέροντα. Η συμμετοχή στον διαγωνισμό δεν παρέχει οποιοδήποτε δικαίωμα έγερσης απαιτήσεων, συμπεριλαμβανομένης, χωρίς περιορισμό, της αποζημίωσης ή απόδοσης δαπανών που συνδέονται με την συμμετοχή ή την υποβολή προσφοράς για τη προμήθεια σε οποιοδήποτε στάδιο του διαγωνισμού. Επίσης καμία αξίωση για αποζημίωση ή απόδοση δαπανών δεν θα ληφθεί υπόψη και κανένας προσφέρων δεν δικαιούται να προβάλει παρόμοια αξίωση εάν η ΕΡΤ Α.Ε τον απορρίψει ή για οποιονδήποτε λόγο αποφασίσει ότι η διαδικασία του διαγωνισμού θα πρέπει να ματαιωθεί.

4.2. Η προσφορά πρέπει να είναι υπογεγραμμένη από τον συμμετέχοντα, ή σε περίπτωση νομικού προσώπου από τον νόμιμο εκπρόσωπό του και δεν πρέπει να έχει ξέσματα, σβησίματα, προσθήκες, διορθώσεις. Εάν υπάρχει στην προσφορά οποιαδήποτε διόρθωση, αυτή πρέπει να είναι καθαρογραμμένη και υπογεγραμμένη από τον συμμετέχοντα, το δε αρμόδιο όργανο παραλαβής και αποσφράγισης των προσφορών πρέπει κατά τον έλεγχο να μονογράψει την τυχόν διόρθωση και να σφραγίσει αυτή. Η προσφορά απορρίπτεται όταν υπάρχουν σ' αυτή διορθώσεις οι οποίες την καθιστούν ασαφή κατά την κρίση του οργάνου αξιολόγησης των προσφορών.

4.3. Η προσφορά πρέπει να ισχύει και να δεσμεύει τον συμμετέχοντα για έξι (6) μήνες από την επομένη της διενέργειας του διαγωνισμού. Προσφορά, που ορίζει χρόνο ισχύος μικρότερο του ως άνω προβλεπόμενου χρόνου, απορρίπτεται ως απαράδεκτη. Η ισχύς της προσφοράς μπορεί να παρατείνεται, εφάπαξ ή τμηματικά, εφόσον ζητηθεί από την ΕΡΤ Α.Ε και για χρονικό διάστημα, κατ' ανώτατο όριο, ίσο με τη προβλεπόμενη αρχική διάρκεια ισχύος της προσφοράς.

4.4. Ο προσφέρων πρέπει να δηλώνει στη τεχνική προσφορά του ότι αποδέχεται πλήρως και ανεπιφυλάκτως όλους τους όρους της παρούσας Διακήρυξης.

4.5. Η προσφορά υποβάλλεται μέσα σε σφραγισμένο φάκελο σε πρωτότυπο και ένα (1) αντίγραφο. Στον φάκελο της προσφοράς πρέπει να αναγράφονται ευκρινώς:

α) Η λέξη «Προσφορά»

β) Ο πλήρης τίτλος της αρμόδιας υπηρεσίας που διενεργεί την προμήθεια ήτοι ΕΛΛΗΝΙΚΗ ΡΑΔΙΟΦΩΝΙΑ ΤΗΛΕΟΡΑΣΗ - ΔΙΕΥΘΥΝΣΗ ΠΡΟΜΗΘΕΙΩΝ & ΔΙΑΧΕΙΡΙΣΗΣ -ΤΜΗΜΑ ΠΡΟΜΗΘΕΙΑΣ ΠΑΓΙΩΝ & ΑΝΤΑΛΛΑΚΤΙΚΩΝ

ΕΛΛΗΝΙΚΗ ΡΑΔΙΟΦΩΝΙΑ ΤΗΛΕΟΡΑΣΗ Α.Ε

- γ) Ο αριθμός πρωτοκόλλου της παρούσας Διακήρυξης και το αντικείμενο αυτής.
- δ) Η καταληκτική ημερομηνία λήξης της προθεσμίας υποβολής των προσφορών.
- ε) Τα στοιχεία του αποστολέα.

4.6. Δεν γίνονται δεκτές αντιπροσφορές, εναλλακτικές προσφορές . Σε περίπτωση υποβολής τους απορρίπτονται ως απαράδεκτες. Γίνονται δεκτές προσφορές για το σύνολο των υπό προμήθεια ειδών.

4.7. Μέσα στον κυρίως φάκελο της προσφοράς τοποθετούνται όλα τα σχετικά με την προσφορά στοιχεία σε τρεις (3) φακέλους (φάκελος Δικαιολογητικών Συμμετοχής, φάκελος Τεχνικής Προσφοράς και φάκελος Οικονομικής Προσφοράς), οι οποίοι φέρουν τις ενδείξεις του κυρίως φακέλου (ανωτέρω παρ. 4.5) και περιλαμβάνουν τα ακόλουθα:

4.8.1. ΔΙΚΑΙΟΛΟΓΗΤΙΚΑ ΣΥΜΜΕΤΟΧΗΣ

Κάθε οικονομικός φορέας που επιθυμεί να συμμετάσχει, οφείλει να υποβάλει μαζί με την προσφορά του, στον φάκελο με την ένδειξη «Δικαιολογητικά Συμμετοχής», επί ποινή αποκλεισμού, τα παρακάτω:

4.8.1.1. Τυποποιημένο Έντυπο Υπεύθυνης Δήλωσης (ΤΕΥΔ), του σχετικού Παραρτήματος Ε της παρούσης, στο οποίο θα δηλώνει τα παρακάτω:

- α) Πληροφορίες σχετικά με τον ίδιο (Προσφέροντα) και τους νόμιμους εκπροσώπους του.
- β) Ότι δεν βρίσκεται σε μία από τις καταστάσεις του άρθρου 2 παράγραφος 2.3 της Διακήρυξης, για τις οποίες οι οικονομικοί φορείς αποκλείονται.
Διευκρινίζεται ότι το Μέρος ΙΙΙ παράγραφος Γ του Τ.Ε.Υ.Δ περί μη διάπραξης σοβαρού επαγγελματικού παραπτώματος, περιλαμβάνει και τις περιπτώσεις επιβολής προστίμου από τα αρμόδια ελεγκτικά όργανα του Σώματος Επιθεώρησης Εργασίας, όπως αυτές αναλύονται στη παράγραφο 2.3.2 της Διακήρυξης.
- γ) Ότι πληροί τα κριτήρια επιλογής που προβλέπονται στην παρ. 2.4. του άρθρου 2 και ειδικότερα ότι είναι εγγεγραμμένος στο οικείο επαγγελματικό ή εμπορικό μητρώο ως προς το ειδικό επάγγελμά του.

Η υπογραφή του ΤΕΥΔ γίνεται σύμφωνα με τα οριζόμενα στο Άρθρο 79Α του ν.4412/2016 ήτοι: Κατά την υποβολή του ΤΕΥΔ, είναι δυνατή, με μόνη την υπογραφή του κατά περίπτωση εκπροσώπου του οικονομικού φορέα η προκαταρκτική απόδειξη των λόγων αποκλεισμού που αναφέρονται στην παράγραφο 1 του άρθρου 73 για το σύνολο των φυσικών προσώπων που είναι μέλη του διοικητικού, διευθυντικού ή εποπτικού οργάνου του ή έχουν εξουσία εκπροσώπησης, λήψης αποφάσεων ή ελέγχου σε αυτόν. Ως εκπρόσωπος του

ΕΛΛΗΝΙΚΗ ΡΑΔΙΟΦΩΝΙΑ ΤΗΛΕΟΡΑΣΗ Α.Ε

οικονομικού φορέα για την εφαρμογή του παρόντος άρθρου, νοείται ο νόμιμος εκπρόσωπος αυτού, όπως προκύπτει από το ισχύον καταστατικό ή το πρακτικό εκπροσώπησης του κατά το χρόνο υποβολής της προσφοράς ή αίτησης συμμετοχής ή το αρμοδίως εξουσιοδοτημένο φυσικό πρόσωπο να εκπροσωπεί τον οικονομικό φορέα για διαδικασίες σύναψης συμβάσεων ή για συγκεκριμένη διαδικασία σύναψης σύμβασης.

Οι Ενώσεις οικονομικών φορέων, που υποβάλλουν κοινή προσφορά, υποβάλλουν, επί ποινή απόρριψης, το ως άνω έγγραφο για κάθε οικονομικό φορέα που συμμετέχει στην Ένωση.

Το ΤΕΥΔ συμπληρώνεται από τους προσφέροντες οικονομικούς φορείς σύμφωνα με τις οδηγίες της κατευθυντήριας Οδηγίας 15/2016 (ΑΔΑ:ΩΧΔΓΟΞΤΒ-ΑΚΗ).

Πληροφορίες που αφορούν τη σύνταξη και υποβολή του εν λόγω εντύπου παρέχονται στις εξής ηλεκτρονικές ιστοσελίδες: www.eaadhsy.gr ή www.hsppa.gr.

Το ΤΕΥΔ μπορεί να υπογράφεται έως δέκα (10) ημέρες πριν την καταληκτική ημερομηνία υποβολής των προσφορών ενώ δεν απαιτείται θεώρηση του γνήσιου της υπογραφής του υπογράφοντος το ΤΕΥΔ.

Επισημαίνεται, ωστόσο, ότι τυχόν ανακριβής ή ψευδής δήλωση επιφέρει τις έννομες συνέπειες της ψευδούς ή ανακριβούς δήλωσης που προβλέπονται στην κείμενη νομοθεσία.

4.8.2 ΦΑΚΕΛΟΣ ΤΕΧΝΙΚΗΣ ΠΡΟΣΦΟΡΑΣ

4.8.2.1. Στον φάκελο Τεχνικής Προσφοράς τοποθετούνται όλα τα έγγραφα και δικαιολογητικά που τεκμηριώνουν την τεχνική επάρκεια (τεχνικά εγχειρίδια, προσπέκτους κ.λ.π.), σύμφωνα με τις απαιτήσεις των τεχνικών προδιαγραφών. Η Τεχνική Προσφορά πρέπει επί ποινή απόρριψης να καλύπτει τις αναφερόμενες στο **Παράρτημα Β** της παρούσας Διακήρυξης, τεχνικές προδιαγραφές.

Επίσης, στην Τεχνική Προσφορά, υποβάλλεται και απλή έγγραφη δήλωση του συμμετέχοντα, στην οποία θα δηλώνεται:

α) ότι η προσφορά του ισχύει για διάστημα έξι (6) μηνών από την επομένη της διενέργειας του διαγωνισμού και

β) ότι αποδέχεται πλήρως και ανεπιφυλάκτως όλους τους όρους της παρούσας Διακήρυξης. Η ως άνω αναφερόμενη έγγραφη δήλωση, δεν απαιτείται να φέρει βεβαίωση του γνησίου της υπογραφής.

Τεχνική προσφορά που δεν πληροί τις Τεχνικές Προδιαγραφές και δεν περιλαμβάνει όλα τα ανωτέρω στοιχεία απορρίπτεται.

4.8.3 ΦΑΚΕΛΟΣ ΟΙΚΟΝΟΜΙΚΗΣ ΠΡΟΣΦΟΡΑΣ

ΕΛΛΗΝΙΚΗ ΡΑΔΙΟΦΩΝΙΑ ΤΗΛΕΟΡΑΣΗ Α.Ε

Στον φάκελο της οικονομικής προσφοράς τοποθετούνται τα οικονομικά στοιχεία της προσφοράς. Η οικονομική προσφορά δίδεται σε ΕΥΡΩ (€) και περιλαμβάνει τόσο την τιμή του προς προμήθεια υλικού ανά μονάδα, όσο και το συνολικό ποσό έναντι του οποίου θα εκτελέσει ο Προσφέρων την προμήθεια (μη συμπεριλαμβανομένου του ΦΠΑ) **η οποία θα συνταχθεί σύμφωνα με το Υπόδειγμα της οικονομικής προσφοράς παράρτημα Γ της παρούσης.**

Ειδικότερα στην οικονομική προσφορά θα περιλαμβάνεται πίνακας συγκρότησης προσφερόμενου υλικού, στον οποίο θα αναγράφονται όλα τα στοιχεία του Πίνακα συγκρότησης Υλικού που υποβλήθηκε με την Τεχνική προσφορά καθώς και η συνολική προσφερόμενη τιμή (χωρίς ΦΠΑ). Εφόσον διαπιστωθεί αντίφαση μεταξύ του Πίνακα συγκρότησης Υλικού που υποβλήθηκε με την τεχνική προσφορά και αυτού που υποβλήθηκε με την Οικονομική Προσφορά, υπερισχύει ο πίνακας της τεχνικής προσφοράς. Εξοπλισμός που περιλαμβάνεται στον Πίνακα συγκρότησης Υλικού της τεχνικής προσφοράς και δεν περιλαμβάνεται στον πίνακα της οικονομικής προσφοράς, θεωρείται ότι προσφέρεται χωρίς οικονομική επιβάρυνση (δωρεάν).

Επίσης προϊόντα που προσφέρονται δωρεάν αναγράφονται στον Πίνακα Οικονομικής Προσφοράς με την ένδειξη «ΔΩΡΕΑΝ» στη στήλη τιμών. Σε κάθε περίπτωση όμως κατά την οποία στην προσφορά έχει παραλειφθεί η αναγραφή τιμής, ακόμη και αν δεν υπάρχει η ένδειξη «ΔΩΡΕΑΝ», αποτελεί τεκμήριο ότι τα προϊόντα ή οι υπηρεσίες έχουν προσφερθεί δωρεάν.

Στην τιμή περιλαμβάνονται οι τυχόν υπέρ τρίτων κρατήσεις και κάθε είδους δαπάνη σχετικά με την εκτέλεση της προμήθειας (έξοδα μεταφοράς, τοποθέτησης, θέσης σε λειτουργία κ.λπ) καθώς και κάθε άλλη επιβάρυνση σύμφωνα με την κείμενη νομοθεσία.

Η οικονομική προσφορά δεν μπορεί, επί ποινή απόρριψης, να υπερβαίνει τον συνολικό προϋπολογισμό τη διακήρυξης, καθώς και τον προϋπολογισμό κάθε είδους.

Η οικονομική προσφορά δεν επιτρέπεται να θέτει όρο αναπροσαρμογής, ούτε να τροποποιείται κατά τον αρχικό ή κατά παράταση χρόνο ισχύος της.

Σε περίπτωση υποβολής ισότιμων προσφορών η ανάδειξη του αναδόχου θα γίνει με κλήρωση ενώπιον του αρμόδιου γνωμοδοτικού οργάνου και των συμμετεχόντων.

Ισότιμες προσφορές θεωρούνται οι προσφορές με την ίδια ακριβώς τιμή.

Άρθρο 5. Επιτροπή Διαγωνισμού - Διαδικασία Διενέργειας- Αξιολόγησης

5.1. Ο διαγωνισμός θα διενεργηθεί από Επιτροπή, η οποία θα προβεί στην αποσφράγιση, στον έλεγχο της καταλληλότητας των προσφερόντων και στην αξιολόγηση των προσφορών. Η Επιτροπή εισηγείται τον αποκλεισμό των προσφερόντων, την αποδοχή ή απόρριψη των προσφορών, την κατακράτηση των αποτελεσμάτων, την αποδέσμευση των εγγυήσεων, την ματαίωση της διαδικασίας, γνωμοδοτεί για την επανάληψη της οποιασδήποτε φάσης της διαδικασίας, με τροποποίηση ή μη των όρων της, την προσφυγή στη διαδικασία με διαπραγμάτευση χωρίς προηγούμενη δημοσίευση εφόσον πληρούνται οι

ΕΛΛΗΝΙΚΗ ΡΑΔΙΟΦΩΝΙΑ ΤΗΛΕΟΡΑΣΗ Α.Ε

όροι και οι προϋποθέσεις του νόμου, καθώς και για κάθε άλλο θέμα που ανακύπτει κατά τη διαγωνιστική διαδικασία.

Η ΕΡΤ Α.Ε, δεν υποχρεούται σε αποζημίωση για οποιαδήποτε απόφαση λάβει σύμφωνα με τα προαναφερόμενα.

5.2. Η Επιτροπή θα προβεί στην έναρξη της διαδικασίας αποσφράγισης των προσφορών την ημερομηνία και ώρα που ορίζεται στην παρούσα Διακήρυξη. Η αποσφράγιση θα διενεργηθεί δημόσια, παρουσία των συμμετεχόντων ή των νομίμως εξουσιοδοτημένων εκπροσώπων τους, οι οποίοι μπορούν να λάβουν γνώση των λοιπών συμμετεχόντων και των στοιχείων που υποβλήθηκαν από αυτούς. Ειδικότερα η Επιτροπή του Διαγωνισμού θα προβεί στην έναρξη της διαδικασίας αποσφράγισης των προσφορών την ημερομηνία και ώρα που ορίζεται στην παρούσα. Προσφορές που υποβάλλονται στην ΕΡΤ Α.Ε μετά την λήξη υποβολής των προσφορών δεν αποσφραγίζονται και επιστρέφονται, ως εκπρόθεσμες.

Η αποσφράγιση του φακέλου των δικαιολογητικών συμμετοχής, των τεχνικών προσφορών και των οικονομικών προσφορών θα γίνουν σε μία δημόσια συνεδρίαση της Επιτροπής του Διαγωνισμού στην οποία δικαιούνται να παραβρίσκονται οι συμμετέχοντες. Κατά την αποσφράγιση μονογράφονται κατά φύλλο από όλα τα μέλη της Επιτροπής του Διαγωνισμού τα Δικαιολογητικά Συμμετοχής, οι Τεχνικές Προσφορές και οι Οικονομικές Προσφορές.

5.3. Μετά την ολοκλήρωση της ως άνω διαδικασίας, σε κλειστή συνεδρίαση της Επιτροπής του Διαγωνισμού ακολουθεί η αξιολόγηση των Δικαιολογητικών Συμμετοχής, των Τεχνικών Προσφορών και των Οικονομικών Προσφορών και η Επιτροπή του Διαγωνισμού καταρτίζει σχετικό πρακτικό και εισηγείται προς το αρμόδιο όργανο της ΕΡΤ Α.Ε για τη λήψη απόφασης.

5.4. Κατά της ανωτέρω απόφασης χωρεί ένσταση, σύμφωνα με το άρθρο 9 της παρούσας και το άρθρο 127 του Ν.4412/2016.

5.5. Σημειώνεται ότι κατά την αποσφράγιση των προσφορών, αντί της μονογραφής που θέτει η Επιτροπή επί των προσφορών, μπορεί να γίνεται χρήση μηχανικού μέσου (διάτρηση), με το οποίο θα αποτυπώνεται η ημερομηνία και η ώρα αποσφράγισης.

Άρθρο 6. Συμπλήρωση – Αποσαφήνιση Πληροφοριών και Δικαιολογητικών

6.1. Κατά τη διαδικασία αξιολόγησης των προσφορών, η ΕΡΤ ΑΕ, τηρώντας τις αρχές της ίσης μεταχείρισης και της διαφάνειας, ζητά από τους προσφέροντες, όταν οι πληροφορίες ή η τεκμηρίωση που πρέπει να υποβάλλονται είναι ή εμφανίζονται ελλιπείς ή λανθασμένες, συμπεριλαμβανομένων εκείνων στο ΕΕΕΣ, ή όταν λείπουν συγκεκριμένα έγγραφα, να

ΕΛΛΗΝΙΚΗ ΡΑΔΙΟΦΩΝΙΑ ΤΗΛΕΟΡΑΣΗ Α.Ε

υποβάλλουν, να συμπληρώνουν, να αποσαφηνίζουν ή να ολοκληρώνουν τις σχετικές πληροφορίες ή τεκμηρίωση, εντός προθεσμίας όχι μικρότερης των δέκα (10) ημερών και όχι μεγαλύτερης των είκοσι (20) ημερών από την ημερομηνία κοινοποίησης σε αυτούς της σχετικής πρόσκλησης.

Άρθρο 7- Λόγοι απόρριψης προσφορών

Η αναθέτουσα αρχή με βάση τα αποτελέσματα του ελέγχου και της αξιολόγησης των προσφορών, απορρίπτει, σε κάθε περίπτωση, προσφορά:

- α) η οποία δεν υποβάλλεται εμπρόθεσμα, με τον τρόπο και με το περιεχόμενο που ορίζεται στην παρούσα διακήρυξη
- β) η οποία περιέχει ατέλειες, ελλείψεις, ασάφειες ή σφάλματα, εφόσον αυτά δεν επιδέχονται συμπλήρωση ή διόρθωση ή εφόσον επιδέχονται συμπλήρωση ή διόρθωση, δεν έχουν αποκατασταθεί κατά την αποσαφήνιση και την συμπλήρωσή της σύμφωνα με το άρθρο 6 της παρούσας διακήρυξης,
- γ) για την οποία ο προσφέρων δεν έχει παράσχει τις απαιτούμενες εξηγήσεις, εντός της προκαθορισμένης προθεσμίας ή η εξήγηση δεν είναι αποδεκτή από την αναθέτουσα αρχή σύμφωνα με το άρθρο 6 της παρούσας και το άρθρο 102 του ν. 4412/2016,
- δ) η οποία είναι εναλλακτική προσφορά
- ε) η οποία υποβάλλεται από έναν προσφέροντα που έχει υποβάλλει δύο ή περισσότερες προσφορές. Ο περιορισμός αυτός ισχύει, υπό τους όρους της παραγράφου 2.3.3. περ.γ της παρούσας (περ. γ' της παρ. 4 του άρθρου 73 του ν. 4412/2016) και στην περίπτωση ενώσεων οικονομικών φορέων με κοινά μέλη, καθώς και στην περίπτωση οικονομικών φορέων που συμμετέχουν είτε αυτοτελώς είτε ως μέλη ενώσεων.
- ζ) η οποία είναι υπό αίρεση,
- η) η οποία θέτει όρο αναπροσαρμογής,
- θ) η οποία παρουσιάζει ελλείψεις ως προς τα δικαιολογητικά που ζητούνται από τα έγγραφα της διακήρυξης και αποκλίσεις ως προς τους όρους και τις τεχνικές προδιαγραφές της διακήρυξης.

Άρθρο 8. Δικαιολογητικά Κατακύρωσης/ Νομιμοποίησης

8.1. Μετά την ολοκλήρωση της διαδικασίας αξιολόγησης των προσφορών, ο συμμετέχων στον οποίο πρόκειται να πραγματοποιηθεί η κατακύρωση (προσωρινός Ανάδοχος) οφείλει, εντός δέκα (10) ημερών από την σχετική έγγραφη ξεχωριστή ειδοποίησή του, να προσκομίσει στο κεντρικό πρωτόκολλο της ΕΡΤ Α.Ε σε σφραγισμένο φάκελο τα παρακάτω αναφερόμενα δικαιολογητικά κατακύρωσης.

Ο ως άνω σφραγισμένος φάκελος θα φέρει τις ακόλουθες ενδείξεις:

ΕΛΛΗΝΙΚΗ ΡΑΔΙΟΦΩΝΙΑ ΤΗΛΕΟΡΑΣΗ Α.Ε

- α) «Φάκελος Δικαιολογητικών Κατακύρωσης»
- β) Την επωνυμία της Αναθέτουσας Αρχής και την αρμόδια υπηρεσία που διενεργεί την προμήθεια, δηλαδή θα αναγράφεται «ΕΛΛΗΝΙΚΗ ΡΑΔΙΟΦΩΝΙΑ ΤΗΛΕΟΡΑΣΗ Α.Ε - ΔΙΕΥΘΥΝΣΗ ΠΡΟΜΗΘΕΙΩΝ & ΔΙΑΧΕΙΡΙΣΗΣ -ΤΜΗΜΑ ΠΡΟΜΗΘΕΙΑΣ ΑΓΑΘΩΝ»
- γ) Τον αριθμό πρωτοκόλλου της παρούσας προκήρυξης και το αντικείμενο αυτής.
- δ) Τα στοιχεία του αποστολέα.

8.2. Ο Φάκελος Δικαιολογητικών Κατακύρωσης θα περιλαμβάνει τα παρακάτω αναφερόμενα έγγραφα:

8.2.1 Για την απόδειξη της μη συνδρομής των λόγων αποκλεισμού της παραγράφου 2.3 του άρθρου 2:

α) για την παράγραφο 2.3.1 απόσπασμα του σχετικού μητρώου, όπως του ποινικού μητρώου ή, ελλείψει αυτού, ισοδύναμο έγγραφο που εκδίδεται από αρμόδια δικαστική ή διοικητική αρχή του κράτους-μέλους ή της χώρας καταγωγής ή της χώρας όπου είναι εγκατεστημένος ο οικονομικός φορέας, έκδοσης έως τρεις (3) μήνες πριν από την υποβολή του, από το οποίο προκύπτει ότι πληρούνται αυτές οι προϋποθέσεις. Η υποχρέωση προσκόμισης του ως άνω αποσπάσματος αφορά και στα μέλη του διοικητικού, διευθυντικού ή εποπτικού οργάνου του εν λόγω οικονομικού φορέα ή στα πρόσωπα που έχουν εξουσία εκπροσώπησης, λήψης αποφάσεων ή ελέγχου σε αυτό κατά τα ειδικότερα αναφερόμενα στην παράγραφο 2.3.1.

β) για τις παραγράφους 2.3.2 και 2.3.3. περίπτωση β πιστοποιητικό που εκδίδεται από την αρμόδια αρχή του οικείου κράτους - μέλους ή χώρας, με ισχύ κατά τον χρόνο υποβολής τους, άλλως στην περίπτωση που δεν αναφέρεται χρόνος ισχύος να έχουν εκδοθεί έως τρεις (3) μήνες πριν από την υποβολή τους.

Λαμβανομένου υπόψη του σύντομου, σε πολλές περιπτώσεις, χρόνου ισχύος των πιστοποιητικών φορολογικής και ασφαλιστικής ενημερότητας που εκδίδονται από τους ημεδαπούς φορείς, οι οικονομικοί φορείς πρέπει να μεριμνούν να αποκτούν εγκαίρως πιστοποιητικά φορολογικής και ασφαλιστικής ενημερότητας τα οποία να καλύπτουν και τον χρόνο υποβολής της προσφοράς, σύμφωνα με τα ειδικότερα οριζόμενα στο άρθρο 104 του ν.4412/2016 προκειμένου να τα υποβάλλουν, εφόσον αναδειχθούν προσωρινοί ανάδοχοι.

Επίσης για τους οικονομικούς φορείς που είναι εγκατεστημένοι στην Ελλάδα, τα πιστοποιητικά ότι δεν τελούν υπό πτώχευση, πτωχευτικό συμβιβασμό ή υπό αναγκαστική διαχείριση ή ότι δεν έχουν υπαχθεί σε διαδικασία εξυγίανσης, εκδίδονται από το αρμόδιο Πρωτοδικείο της έδρας του οικονομικού φορέα. Το πιστοποιητικό ότι το νομικό πρόσωπο δεν έχει τεθεί υπό εκκαθάριση με δικαστική απόφαση εκδίδεται από το οικείο Πρωτοδικείο της έδρας του οικονομικού φορέα, το δε πιστοποιητικό ότι δεν έχει τεθεί υπό εκκαθάριση με απόφαση των εταίρων εκδίδεται από το Γ.Ε.Μ.Η., σύμφωνα με τις κείμενες διατάξεις, ως

ΕΛΛΗΝΙΚΗ ΡΑΔΙΟΦΩΝΙΑ ΤΗΛΕΟΡΑΣΗ Α.Ε

κάθε φορά ισχύουν. Τα φυσικά πρόσωπα (ατομικές επιχειρήσεις) δεν προσκομίζουν πιστοποιητικό περί μη θέσεως σε εκκαθάριση.

Η μη αναστολή των επιχειρηματικών δραστηριοτήτων του οικονομικού φορέα, για τους εγκατεστημένους στην Ελλάδα οικονομικούς φορείς αποδεικνύεται μέσω της ηλεκτρονικής πλατφόρμας της Ανεξάρτητης Αρχής Δημοσίων Εσόδων με εκτύπωση της καρτέλας «Στοιχεία Μητρώου/Επιχείρησης» όπως αυτά εμφανίζονται στο Taxisnet.

Αν το κράτος-μέλος ή η εν λόγω χώρα δεν εκδίδει τέτοιου είδους έγγραφο ή πιστοποιητικό ή όπου το έγγραφο ή το πιστοποιητικό αυτό δεν καλύπτει όλες τις περιπτώσεις που αναφέρονται στις παραγράφους 2.3.1 και 2.3.2 και στην περίπτωση β' της παραγράφου 2.3.3, το έγγραφο ή το πιστοποιητικό μπορεί να αντικαθίσταται από ένορκη βεβαίωση ή, στα κράτη - μέλη ή στις χώρες όπου δεν προβλέπεται ένορκη βεβαίωση, από υπεύθυνη δήλωση του ενδιαφερομένου ενόπιον αρμόδιας δικαστικής ή διοικητικής αρχής, συμβολαιογράφου ή αρμόδιου επαγγελματικού ή εμπορικού οργανισμού του κράτους - μέλους ή της χώρας καταγωγής ή της χώρας όπου είναι εγκατεστημένος ο οικονομικός φορέας.

Οι αρμόδιες δημόσιες αρχές παρέχουν, όπου κρίνεται αναγκαίο, επίσημη δήλωση στην οποία αναφέρεται ότι δεν εκδίδονται τα έγγραφα ή τα πιστοποιητικά της παρούσας παραγράφου ή ότι τα έγγραφα αυτά δεν καλύπτουν όλες τις περιπτώσεις που αναφέρονται στις παραγράφους 2.3.1 και 2.3.2 και στην περίπτωση β' της παραγράφου 2.3.3.

Για τις λοιπές περιπτώσεις της παραγράφου 2.3.3 υπεύθυνη δήλωση του προσφέροντος οικονομικού φορέα ότι δεν συντρέχουν στο πρόσωπό του οι οριζόμενοι στην παράγραφο λόγοι αποκλεισμού.

γ) για τις περιπτώσεις του άρθρου 2.3.2γ, πιστοποιητικό από τη Διεύθυνση Προγραμματισμού και Συντονισμού της Επιθεώρησης Εργασιακών Σχέσεων, από το οποίο να προκύπτουν οι πράξεις επιβολής προστίμου που έχουν εκδοθεί σε βάρος του οικονομικού φορέα σε χρονικό διάστημα δύο (2) ετών πριν από την ημερομηνία λήξης της προθεσμίας υποβολής προσφοράς. Το εν λόγω πιστοποιητικό πρέπει να έχει εκδοθεί έως τρεις μήνες πριν από την υποβολή του. Σημειώνεται ότι έως ότου καταστεί εφικτή η έκδοση του ανωτέρω πιστοποιητικού αυτό αντικαθίσταται από υπεύθυνη δήλωση που έχει συνταχθεί μετά την κοινοποίηση της πρόσκλησης για την υποβολή των δικαιολογητικών του οικονομικού φορέα χωρίς να απαιτείται επίσημη δήλωση του ΣΕΠΕ σχετικά με την έκδοση πιστοποιητικού.

δ) για την παράγραφο 2.3.7, υπεύθυνη δήλωση του προσφέροντος οικονομικού φορέα ότι δεν έχει εκδοθεί σε βάρος του απόφαση αποκλεισμού, σύμφωνα με το άρθρο 74 του ν. 4412/2016.

ΕΛΛΗΝΙΚΗ ΡΑΔΙΟΦΩΝΙΑ ΤΗΛΕΟΡΑΣΗ Α.Ε

8.2.2 Για την απόδειξη της απαίτησης της παρ. 2.4. (απόδειξη καταλληλότητας για την άσκηση επαγγελματικής δραστηριότητας) του άρθρου 2 πιστοποιητικό/βεβαίωση του οικείου επαγγελματικού ή εμπορικού μητρώου του κράτους εγκατάστασης που έχει εκδοθεί έως τριάντα (30) εργάσιμες ημέρες πριν από την υποβολή του. Οι οικονομικοί φορείς που είναι εγκατεστημένοι σε κράτος μέλος της Ευρωπαϊκής Ένωσης προσκομίζουν πιστοποιητικό/βεβαίωση του αντίστοιχου επαγγελματικού ή εμπορικού μητρώου του Παραρτήματος ΧΙ του Προσαρτήματος Α' του ν. 4412/2016, με το οποίο πιστοποιείται αφενός η εγγραφή τους σε αυτό και αφετέρου το ειδικό επάγγελμά τους. Στην περίπτωση που χώρα δεν τηρεί τέτοιο μητρώο, το έγγραφο ή το πιστοποιητικό μπορεί να αντικαθίσταται από ένορκη βεβαίωση ή, στα κράτη - μέλη ή στις χώρες όπου δεν προβλέπεται ένορκη βεβαίωση, από υπεύθυνη δήλωση του ενδιαφερομένου ενώπιον αρμόδιας δικαστικής ή διοικητικής αρχής, συμβολαιογράφου ή αρμόδιου επαγγελματικού ή εμπορικού οργανισμού της χώρας καταγωγής ή της χώρας όπου είναι εγκατεστημένος ο οικονομικός φορέας ότι δεν τηρείται τέτοιο μητρώο και ότι ασκεί τη δραστηριότητα που απαιτείται για την εκτέλεση του αντικειμένου της υπό ανάθεση σύμβασης. Οι εγκατεστημένοι στην Ελλάδα οικονομικοί φορείς προσκομίζουν βεβαίωση εγγραφής στο Βιοτεχνικό ή Εμπορικό ή Βιομηχανικό Επιμελητήριο.

8.2.3 Επίσης ο φάκελος των δικαιολογητικών κατακύρωσης περιλαμβάνει και τα κατά περίπτωση νομιμοποιητικά έγγραφα του προσωρινού αναδόχου, όπως αυτά προσδιορίζονται στο **Παράρτημα Α** της παρούσης, τα οποία πρέπει να έχουν εκδοθεί έως τριάντα (30) εργάσιμες ημέρες πριν από την υποβολή τους.

8.2.4 Παραστατικό εκπροσώπησης εφόσον οι προσφέροντες συμμετέχουν με εκπρόσωπό τους.

Σε περίπτωση που ο Προσωρινός Ανάδοχος αποτελεί Ένωση οικονομικών φορέων που έχουν υποβάλλει κοινή προσφορά, τα παραπάνω δικαιολογητικά κατακύρωσης υποβάλλονται για κάθε οικονομικό φορέα που συμμετέχει στην Ένωση. Επιπλέον, υποβάλλεται ιδιωτικό συμφωνητικό σύστασης της Ένωσης από το οποίο να προκύπτει τουλάχιστον: α) η έκταση και το είδος της συμμετοχής του (συμπεριλαμβανομένης και της κατανομής της αμοιβής μεταξύ τους) κάθε μέλους της Ένωσης, β) ο εκπρόσωπος αυτής, καθώς και γ) ότι όλα τα μέλη της Ένωσης ευθύνονται έναντι της Αναθέτουσας Αρχής αλληλέγγυα και σε ολόκληρον και ότι σε περίπτωση ανάθεσης της σύμβασης, η ευθύνη αυτή εξακολουθεί μέχρι πλήρους εκτέλεσης της σύμβασης.

Όσον αφορά στην γλώσσα και στον χρόνο έκδοσης και ισχύος των δικαιολογητικών κατακύρωσης ισχύουν όσα αναφέρονται στο άρθρο 80, παρ.10 και παρ.12 του ν. 4412/2016.

Στις περιπτώσεις κατά τις οποίες δεν εκδίδονται όλα τα ανωτέρω έγγραφα ή πιστοποιητικά ή αυτά δεν καλύπτουν τις περιπτώσεις που αναφέρονται ανωτέρω, (εξαιρουμένου του

πιστοποιητικού από τη Διεύθυνση Προγραμματισμού και Συντονισμού της Επιθεώρησης Εργασιακών Σχέσεων για το οποίο υποβάλλεται Υπεύθυνη Δήλωση), δύναται να αντικατασταθούν αυτά από ένορκη βεβαίωση του συμμετέχοντος ενώπιον δικαστικής ή διοικητικής αρχής, ή συμβολαιογράφου ή οιασδήποτε αρμόδιας αρχής της χώρας εγκατάστασής του. Σε κράτη - μέλη όπου δεν προβλέπεται ένορκη δήλωση δύναται να αντικατασταθεί αυτή από υπεύθυνη δήλωση. Η αρμόδια αρχή ή ο συμβολαιογράφος εκδίδει πιστοποιητικό που βεβαιώνει τη γνησιότητα της ένορκης δήλωσης ή της υπεύθυνης δήλωσης.

8.2.5. Σημειώνεται ότι σύμφωνα με τις διατάξεις του 80 παρ. 12 του Ν. 4412/2016 όπως ισχύει, οι ένορκες βεβαιώσεις πρέπει να έχουν συνταχθεί έως τρεις (3) μήνες πριν από την υποβολή τους και οι υπεύθυνες δηλώσεις μετά την κοινοποίηση της πρόσκλησης για την υποβολή των δικαιολογητικών.

8.3. Αν δεν προσκομισθούν τα παραπάνω δικαιολογητικά ή υπάρχουν ελλείψεις σε αυτά που υποβλήθηκαν, και ο προσωρινός Ανάδοχος υποβάλλει εντός της προθεσμίας της παραγράφου 8.1 αίτημα προς το αρμόδιο όργανο αξιολόγησης (Επιτροπή Διεξαγωγής & Αξιολόγησης), για την παράταση της προθεσμίας υποβολής, το οποίο συνοδεύεται με αποδεικτικά έγγραφα από τα οποία να αποδεικνύεται ότι έχει αιτηθεί τη χορήγηση των δικαιολογητικών, η αναθέτουσα αρχή παρατείνει την προθεσμία υποβολής των δικαιολογητικών για όσο χρόνο απαιτηθεί για τη χορήγηση των δικαιολογητικών από τις αρμόδιες αρχές.

8.4. Αν, κατά τον έλεγχο των παραπάνω δικαιολογητικών διαπιστωθεί ότι τα στοιχεία που δηλώθηκαν με την προσφορά, είναι ψευδή ή ανακριβή, ή από αυτά που προσκομίστηκαν δεν αποδεικνύεται η μη συνδρομή των λόγων αποκλεισμού που τίθενται στην παρούσα, απορρίπτεται η προσφορά του προσωρινού Αναδόχου και η κατακύρωση γίνεται στον συμμετέχοντα που υπέβαλε την αμέσως επόμενη πλέον συμφέρουσα από οικονομική άποψη βάσει τιμής χωρίς να λαμβάνεται υπόψη η προσφορά του συμμετέχοντος που απορρίφθηκε. Αν κανένας από τους συμμετέχοντες δεν υπέβαλε αληθή ή ακριβή δήλωση ή δεν αποδεικνύει τη μη συνδρομή των λόγων αποκλεισμού η διαδικασία ανάθεσης ματαιώνεται.

8.5. Αν ο προσωρινός Ανάδοχος δεν υποβάλει στο προκαθορισμένο χρονικό διάστημα τα απαιτούμενα πρωτότυπα ή αντίγραφα, των παραπάνω δικαιολογητικών, απορρίπτεται η προσφορά του και η κατακύρωση γίνεται στον συμμετέχοντα που υπέβαλε την αμέσως επόμενη πλέον συμφέρουσα από οικονομική άποψη προσφορά βάσει τιμής, χωρίς να λαμβάνεται υπόψη η προσφορά του συμμετέχοντος που απορρίφθηκε. Αν κανένας από τους συμμετέχοντες δεν προσκομίζει ένα ή περισσότερα από τα απαιτούμενα έγγραφα και δικαιολογητικά, η διαδικασία ματαιώνεται.

8.6. Η διαδικασία ελέγχου των παραπάνω δικαιολογητικών ολοκληρώνεται με τη σύνταξη πρακτικού από την Επιτροπή, στο οποίο αναγράφεται η τυχόν συμπλήρωση δικαιολογητικών κατά τα οριζόμενα στην παράγραφο 8.3 της παρούσης και τη διαβίβαση του φακέλου στο αποφαινόμενο όργανο της αναθέτουσας αρχής για τη λήψη απόφασης είτε

ΕΛΛΗΝΙΚΗ ΡΑΔΙΟΦΩΝΙΑ ΤΗΛΕΟΡΑΣΗ Α.Ε

για την κήρυξη του προσωρινού αναδόχου ως εκπτώτου είτε για τη ματαίωση της διαδικασίας κατά τις ανωτέρω παραγράφους είτε για την κατακύρωση της σύμβασης. Τα αποτελέσματα του ελέγχου των παραπάνω δικαιολογητικών, επικυρώνονται με την κατακυρωτική απόφαση.

8.7. Όσοι προσφέροντες δεν έχουν αποκλειστεί οριστικά, λαμβάνουν γνώση των παραπάνω δικαιολογητικών που κατατέθηκαν, κατά τα οριζόμενα στα έγγραφα της σύμβασης και στις διατάξεις της παρούσης.

Άρθρο 9. Ενστάσεις

9.1. Ένσταση κατά της παρούσας Διακήρυξης υποβάλλεται σε προθεσμία που εκτείνεται μέχρι το ήμισυ του χρονικού διαστήματος από τη δημοσίευση της παρούσας Διακήρυξης στο ΚΗΜΔΗΣ μέχρι την καταληκτική ημερομηνία υποβολής των προσφορών, συμπεριλαμβανομένων των ημερομηνιών της δημοσίευσης και της υποβολής των προσφορών.

9.2. Ένσταση κατά πράξης ή παράλειψης της αναθέτουσας αρχής ασκείται σε προθεσμία πέντε (5) ημερών από την κοινοποίηση της προσβαλλόμενης πράξης στον ενδιαφερόμενο οικονομικό φορέα ή από την συντέλεση της παράλειψης.

9.3. Η ένσταση υποβάλλεται ενώπιον της αναθέτουσας αρχής, η οποία αποφασίζει, μετά από γνωμοδότηση της Επιτροπής Αξιολόγησης Ενστάσεων, εντός προθεσμίας δέκα (10) ημερών μετά από την άπρακτη πάροδο της οποίας τεκμαίρεται η απόρριψή της. Στην περίπτωση της ένστασης κατά της παρούσας Διακήρυξης η αναθέτουσα αρχή, αποφασίζει, μετά από γνωμοδότηση της Επιτροπής Αξιολόγησης Ενστάσεων, πριν την καταληκτική ημερομηνία υποβολής των προσφορών μετά από την άπρακτη πάροδο της οποίας τεκμαίρεται η απόρριψή της.

9.4. Για το παραδεκτό της άσκησης ένστασης απαιτείται με την κατάθεσή της, η καταβολή υπέρ του Δημοσίου ποσού ίσου με το ένα τοις εκατό (1%) επί της εκτιμώμενης αξίας της σύμβασης με τη μορφή παραβόλου.

9.5. Το παράβολο επιστρέφεται με πράξη της αναθέτουσας αρχής αν η ένσταση γίνει δεκτή ή μερικώς δεκτή από το αποφασίζον διοικητικό όργανο.

Άρθρο 10. Ματαίωση Διαδικασίας

Η αναθέτουσα αρχή ματαιώνει ή δύναται να ματαιώσει εν όλω ή εν μέρει αιτιολογημένα τη διαδικασία ανάθεσης, για τους λόγους και υπό τους όρους του άρθρου 106 του ν. 4412/2016, μετά από γνώμη της αρμόδιας Επιτροπής του Διαγωνισμού. Επίσης, αν διαπιστωθούν σφάλματα ή παραλείψεις σε οποιοδήποτε στάδιο της διαδικασίας ανάθεσης, μπορεί, μετά

από γνώμη του αρμόδιου οργάνου, να ακυρώσει μερικώς τη διαδικασία ή να αναμορφώσει ανάλογα το αποτέλεσμα της ή να αποφασίσει την επανάληψή της από το σημείο που επιλοχώρησε το σφάλμα ή η παράλειψη.

Άρθρο 11. Υπογραφή Σύμβασης

11.1. Ο Ανάδοχος υποχρεούται μέσα σε **είκοσι (20) ημέρες από της προσκλήσεώς του** να προσκομίσει στην ΕΡΤ Α.Ε. την εγγυητική επιστολή καλής εκτέλεσης της σύμβασης και να υπογράψει τη σχετική σύμβαση προμήθειας που θα συνταχθεί. Στην περίπτωση που Ανάδοχος στον οποίο έγινε η κατακύρωση κληθεί και δεν προσέλθει να υπογράψει την σχετική σύμβαση ή δεν καταθέσει την εγγύηση καλής εκτέλεσης της σύμβασης και τα τυχόν λοιπά δικαιολογητικά που απαιτούνται για την κατάρτιση και υπογραφή της σύμβασης, κηρύσσεται υποχρεωτικά έκπτωτος από την κατακύρωση στο όνομά του από κάθε γενικά δικαίωμά του απ' αυτή και επιβάλλονται και οι κυρώσεις που προβλέπονται στο άρθρο 203 παρ.4 του Ν. 4412/2016. Εν συνεχεία, ακολουθείται η διαδικασία του άρθρου 8 της παρούσης για τον προσφέροντα που υπέβαλε την αμέσως επόμενη πλέον συμφέρουσα από οικονομική άποψη προσφορά. Αν κανένας από τους προσφέροντες δεν προσέλθει για την υπογραφή του συμφωνητικού, η διαδικασία ανάθεσης ματαιώνεται.

11.2. Στη σύμβαση που θα υπογραφεί θα ληφθούν υπόψη οι σχετικές για την εκτέλεση συμβάσεων προμηθειών διατάξεις του Ν. 4412/2016, οι όροι της παρούσας Διακήρυξης και η προσφορά του διαγωνιζόμενου. Το κείμενο της σύμβασης που θα υπογραφεί κατισχύει κάθε άλλου κειμένου στο οποίο στηρίζεται, όπως Διακήρυξη, προσφορά, απόφαση κατακύρωσης ή ανάθεσης, εκτός καταδήλων σφαλμάτων ή παραδρομών.

Άρθρο 12. Εγγύηση

12.1 Για την καλή εκτέλεση της σύμβασης και την εφαρμογή όλων των όρων της και κάθε απαίτησης της ΕΡΤ έναντι του Αναδόχου, ο Ανάδοχος υποχρεούται πριν από την υπογραφή της σύμβασης να καταθέσει Εγγυητική Επιστολή Καλής Εκτέλεσης, διάρκειας μέχρι και δύο μηνών (2) μετά από τον χρόνο παράδοσης, η οποία θα συνταχθεί σύμφωνα με το σχετικό Υπόδειγμα Εγγυητικής Επιστολής Καλής Εκτέλεσης που επισυνάπτεται στην παρούσα ως ΠΑΡΑΡΤΗΜΑ Δ, ύψους που θα αντιστοιχεί σε ποσοστό 5% επί της συνολικής συμβατικής αξίας, μη συμπεριλαμβανομένου του ΦΠΑ, με αποκλειστική επιβάρυνση του Αναδόχου.

Σε περίπτωση επιτρεπτής τροποποίησης της σύμβασης, κατά το άρθρο 132 του Ν. 4412/2016, η οποία συνεπάγεται αύξηση της συμβατικής αξίας, ο Ανάδοχος είναι υποχρεωμένος να καταθέσει, πριν από την τροποποίηση, συμπληρωματική Εγγύηση, το ύψος της οποίας ανέρχεται σε ποσοστό ίδιο με εκείνο της αρχικής, υπολογιζόμενο επί του ποσού της αύξησης εκτός ΦΠΑ. Η Εγγυητική Επιστολή Καλής Εκτέλεσης παραμένει σε ισχύ στα χέρια της ΕΡΤ και επιστρέφεται άτοκα στον Ανάδοχο μετά την οριστική ποσοτική και ποιοτική παραλαβή του συνόλου του αντικειμένου της σύμβασης και ύστερα από την εκκαθάριση τυχόν απαιτήσεων.

ΕΛΛΗΝΙΚΗ ΡΑΔΙΟΦΩΝΙΑ ΤΗΛΕΟΡΑΣΗ Α.Ε

Η Εγγυητική Επιστολή Καλής Εκτέλεσης καταπίπτει σε περίπτωση παράβασης των όρων της σύμβασης.

12.2. Η εγγύηση καλής εκτέλεσης, ανεξάρτητα από το όργανο που την εκδίδει και τον τύπο που περιβάλλεται πρέπει να έχει συνταχθεί σύμφωνα με το υπόδειγμα του Παραρτήματος Δ της παρούσης ενώ πρέπει απαραίτητα να περιλαμβάνει τα ακόλουθα:

α) την ημερομηνία έκδοσης, β) τον εκδότη, γ) την αναθέτουσα αρχή προς την οποία απευθύνεται δ) τον αριθμό της εγγύησης, ε) το ποσό που καλύπτει η εγγύηση, στ) την πλήρη επωνυμία, τον Α.Φ.Μ. και τη διεύθυνση του οικονομικού φορέα υπέρ του οποίου εκδίδεται η εγγύηση, ζ) τους όρους ότι: αα) η εγγύηση παρέχεται ανέκκλητα και ανεπιφύλακτα, ο δε εκδότης παραιτείται του δικαιώματος της διαірρέσεως και της διζήσεως και ββ) ότι σε περίπτωση κατάπτωσης αυτής, το ποσό της κατάπτωσης υπόκειται στο εκάστοτε ισχύον τέλος χαρτοσήμου, η) τα στοιχεία της παρούσας διακήρυξης και την ημερομηνία διενέργειας του διαγωνισμού, θ) την ημερομηνία λήξης ή τον χρόνο ισχύος της εγγύησης, ι) την ανάληψη υποχρέωσης από τον εκδότη της εγγύησης να καταβάλει το ποσό της εγγύησης ολικά ή μερικά εντός πέντε (5) ημερών μετά από απλή έγγραφη ειδοποίηση εκείνου προς τον οποίο απευθύνεται και ια) τον αριθμό και τον τίτλο της σχετικής σύμβασης.

Σε περίπτωση τροποποίησης της σύμβασης, σύμφωνα με το άρθρο 132 του Ν.4412/2016, ο Ανάδοχος είναι υποχρεωμένος να καταθέσει, πριν την τροποποίηση, συμπληρωματική εγγύηση, το ύψος της οποίας ανέρχεται σε ποσοστό ίδιο με εκείνο της αρχικής, υπολογιζόμενο επί του καθαρού ποσού αύξησης της συμβατικής αξίας.

Η εγγυητική επιστολή καλής εκτέλεσης παραμένει σε ισχύ στην ΕΡΤ Α.Ε και επιστρέφεται άτοκα μετά την οριστική παραλαβή του αντικειμένου της σύμβασης και την εκκαθάριση τυχόν απαιτήσεων.

Στην περίπτωση ένωσης / κοινοπραξίας η εγγύηση πρέπει να περιλαμβάνει και τον όρο ότι καλύπτει τις υποχρεώσεις όλων των μελών της ένωσης / κοινοπραξίας.

12.3. Εγγύηση προκαταβολής

Σε περίπτωση που θα χορηγηθεί προκαταβολή στον Ανάδοχο, ο τελευταίος καταθέτει προηγουμένως στην ΕΡΤ ισόποση Εγγυητική Επιστολή Προκαταβολής, η οποία θα συνταχθεί σύμφωνα με το σχετικό Υπόδειγμα του Παραρτήματος Γ' της παρούσης. Η προκαταβολή απαγορεύεται να χρησιμοποιηθεί για δαπάνες που δεν σχετίζονται άμεσα ή έμμεσα με το αντικείμενο της σύμβασης. Η εγγύηση προκαταβολής επιστρέφεται με την οριστική ποσοτική και ποιοτική παραλαβή των συμβατικών ειδών.

12.4. Η ΕΡΤ Α.Ε δύναται να επικοινωνεί με τους φορείς που φέρονται να έχουν εκδώσει τις εγγυητικές επιστολές προκειμένου να διαπιστώσει την εγκυρότητά τους.

Άρθρο 13. Όροι εκτέλεσης της Σύμβασης

ΕΛΛΗΝΙΚΗ ΡΑΔΙΟΦΩΝΙΑ ΤΗΛΕΟΡΑΣΗ Α.Ε

13.1. Κατά την εκτέλεση της σύμβασης εφαρμόζονται οι διατάξεις του ν. 4412/2016, οι όροι της παρούσας διακήρυξης και συμπληρωματικά ο Αστικός Κώδικας.

13.2. Κατά την εκτέλεση της σύμβασης ο Ανάδοχος τηρεί τις υποχρεώσεις στους τομείς του περιβαλλοντικού, κοινωνικοασφαλιστικού και εργατικού δικαίου, που έχουν θεσπισθεί με το δικαιο της Ένωσης, το εθνικό δικαιο, συλλογικές συμβάσεις ή διεθνείς διατάξεις περιβαλλοντικού, κοινωνικοασφαλιστικού και εργατικού δικαίου, οι οποίες απαριθμούνται στο Παράρτημα Χ του Προσαρτήματος Α'. Η τήρηση των εν λόγω υποχρεώσεων από τον Ανάδοχο ελέγχεται και βεβαιώνεται από τα όργανα που επιβλέπουν την εκτέλεση της σύμβασης και τις αρμόδιες δημόσιες αρχές και υπηρεσίες που ενεργούν εντός των ορίων της ευθύνης και της αρμοδιότητάς τους.

13.3. Η σύμβαση μπορεί να τροποποιείται κατά τη διάρκειά της, χωρίς να απαιτείται νέα διαδικασία σύναψης σύμβασης, μόνο σύμφωνα με τους όρους και τις προϋποθέσεις του άρθρου 132 του ν. 4412/2016 και κατόπιν γνωμοδότησης της Επιτροπής της περ. β της παρ. 11 του άρθρου 221 του ν. 4412/2016.

13.4. Δικαίωμα μονομερούς λύσης της σύμβασης.

Η αναθέτουσα αρχή μπορεί, με τις προϋποθέσεις που ορίζουν οι κείμενες διατάξεις, να καταγγείλει τη σύμβαση κατά τη διάρκεια της εκτέλεσής της, εφόσον:

α) η σύμβαση έχει υποστεί ουσιώδη τροποποίηση, κατά την έννοια της παρ. 4 του άρθρου 132 του ν. 4412/2016, που θα απαιτούσε νέα διαδικασία σύναψης σύμβασης,

β) ο Ανάδοχος, κατά το χρόνο της ανάθεσης της σύμβασης, τελούσε σε μια από τις καταστάσεις που αναφέρονται στην παράγραφο 2.3.1 και ως εκ τούτου, θα έπρεπε να έχει αποκλειστεί από τη διαδικασία σύναψης της σύμβασης,

γ) η σύμβαση δεν έπρεπε να ανατεθεί στον Ανάδοχο λόγω σοβαρής παραβίασης των υποχρεώσεων που υπέχει από τις Συνθήκες και την Οδηγία 2014/24/ΕΕ, η οποία έχει αναγνωριστεί με απόφαση του Δικαστηρίου της Ένωσης στο πλαίσιο διαδικασίας δυνάμει του άρθρου 258 της ΣΛΕΕ. Επίσης η ΕΡΤ Α.Ε, υπό τις προϋποθέσεις που ορίζουν οι κείμενες διατάξεις, καταγγέλλει υποχρεωτικά τη σύμβαση κατά τη διάρκεια της εκτέλεσής της εφόσον συντρέχει η περίπτωση των παραγρ. 5 ή 7 του άρθρου 68 του Ν. 3863/2010. Ο Ανάδοχος δικαιούται να καταγγείλει τη σύμβαση αποκλειστικά και μόνο σε περίπτωση συνδρομής λόγου ανωτέρας βίας που καθιστά αδύνατη την υλοποίηση της. Η καταγγελία γίνεται από τον Ανάδοχο με έγγραφο στο οποίο δηλώνεται με σαφήνεια ο λόγος καταγγελίας.

13.5. Τρόπος πληρωμής.

13.5.1. Η πληρωμή του αναδόχου θα πραγματοποιηθεί με έναν από τους παρακάτω αναφερόμενους τρόπους :

ΕΛΛΗΝΙΚΗ ΡΑΔΙΟΦΩΝΙΑ ΤΗΛΕΟΡΑΣΗ Α.Ε

α) Το 100% της συμβατικής αξίας εντός τριάντα (30) ημερών μετά την οριστική ποιοτική, ποσοτική παραλαβή των υλικών ή

β) Με τη χορήγηση έντοκης προκαταβολής μέχρι ποσοστού 50 % της συμβατικής αξίας χωρίς Φ.Π.Α. , με την κατάθεση ισόποσης εγγύησης η οποία θα καλύπτει τη διαφορά μεταξύ του ποσού της εγγύησης καλής εκτέλεσης και του ποσού της καταβαλλόμενης προκαταβολής, σύμφωνα με τα οριζόμενα στο άρθρο 72§1 περ. δ του ν. 4412/2016 και την καταβολή του υπολοίπου είτε εντός δέκα (10) ημερών μετά την οριστική παραλαβή των υλικών είτε με πληρωμή ποσοστού 20% της συμβατικής αξίας χωρίς ΦΠΑ με το πρωτόκολλο παραλαβής κατόπιν του μακροσκοπικού ελέγχου και την εξόφληση της υπόλοιπης συμβατικής αξίας με τον συνολικό ΦΠΑ εντός δέκα (10) ημερών μετά την οριστική παραλαβή των υλικών.

Η παραπάνω προκαταβολή θα είναι έντοκη. Κατά την εξόφληση θα παρακρατείται τόκος επί της εισπραχθείσας προκαταβολής και για το χρονικό διάστημα υπολογιζόμενου από την ημερομηνία λήψεως μέχρι την ημερομηνία οριστικής και ποιοτικής παραλαβής. Για τον υπολογισμό του τόκου θα λαμβάνεται υπόψη το ύψος

του επιτοκίου των εντόκων γραμματίων του Δημοσίου 12μηνης διάρκειας που θα ισχύει κατά την ημερομηνία λήψης της προκαταβολής προσαυξημένο κατά 0,25 ποσοστιαίες μονάδες το οποίο θα παραμένει σταθερό μέχρι την εξάντληση του ποσού της χορηγηθείσας προκαταβολής.

Παρέχεται στους προσφέροντες η διακριτική ευχέρεια να επιλέξουν με σχετική δήλωση στον υποφάκελο της οικονομικής προσφοράς τους έναν από τους ανωτέρω οριζόμενους τρόπους πληρωμής. Σε περίπτωση που ο προσφέρων δεν επιλέξει, η ΕΡΤ Α.Ε. θα καταβάλει στον Ανάδοχο το 100% της συμβατικής αξίας εντός τριάντα (30) ημερών μετά την οριστική παραλαβή των υλικών.

Η πληρωμή του συμβατικού τμήματος θα γίνεται με την προσκόμιση των νομίμων παραστατικών και δικαιολογητικών που προβλέπονται από τις διατάξεις του άρθρου 200 παρ. 4 του ν. 4412/2016, καθώς και κάθε άλλου δικαιολογητικού που τυχόν ήθελε ζητηθεί από τις αρμόδιες υπηρεσίες που διενεργούν τον έλεγχο και την πληρωμή.

13.5.2. Τον Ανάδοχο βαρύνουν οι υπέρ τρίτων κρατήσεις, ως και κάθε άλλη επιβάρυνση, σύμφωνα με την κείμενη νομοθεσία, μη συμπεριλαμβανομένου Φ.Π.Α., για την παράδοση του υλικού στον τόπο και με τον τρόπο που προβλέπεται στα έγγραφα της σύμβασης. Ιδίως βαρύνεται με τις ακόλουθες κρατήσεις:

α) Κράτηση 0,06% η οποία υπολογίζεται επί της αξίας κάθε πληρωμής προ φόρων και κρατήσεων της αρχικής, καθώς και κάθε συμπληρωματικής σύμβασης Υπέρ της Ενιαίας Ανεξάρτητης Αρχής Δημοσίων Συμβάσεων επιβάλλεται (άρθρο 4 Ν.4013/2011 όπως ισχύει)

β) Κράτηση 0,07% η οποία υπολογίζεται επί της αξίας κάθε πληρωμής προ φόρων και κρατήσεων της αρχικής καθώς και κάθε συμπληρωματικής σύμβασης υπέρ της Αρχής Εξέτασης Προδικαστικών Προσφυγών (άρθρο 350 παρ. 3 του ν. 4412/2016)

Οι υπέρ τρίτων κρατήσεις υπόκεινται στο εκάστοτε ισχύον αναλογικό τέλος χαρτοσήμου 3% και στην επ' αυτού εισφορά υπέρ ΟΓΑ 20%.

13.6. Κήρυξη οικονομικού φορέα εκπτώτου - Κυρώσεις.

Ο ανάδοχος κηρύσσεται υποχρεωτικά έκπτωτος από τη σύμβαση και από κάθε δικαίωμα που απορρέει από αυτήν, με απόφαση της αναθέτουσας αρχής, ύστερα από γνωμοδότηση του αρμόδιου οργάνου, εφόσον δεν φορτώσει, παραδώσει ή αντικαταστήσει ή δεν εγκαταστήσει τα συμβατικά υλικά ή δεν επισκευάσει ή συντηρήσει αυτά μέσα στον συμβατικό χρόνο ή στον χρόνο παράτασης που του δοθεί, σύμφωνα με όσα προβλέπονται στο άρθρο 206 του ν. 4412/2016.

Δεν κηρύσσεται έκπτωτος όταν:

α) το υλικό δεν φορτωθεί ή παραδοθεί ή αντικατασταθεί ή δεν εγκατασταθεί με ευθύνη του φορέα που εκτελεί τη σύμβαση.

β) συντρέχουν λόγοι ανωτέρας βίας

Στον οικονομικό φορέα που κηρύσσεται έκπτωτος από την σύμβαση, επιβάλλονται, με απόφαση του αποφαινόμενου οργάνου, ύστερα από γνωμοδότηση του αρμόδιου οργάνου, το οποίο υποχρεωτικά καλεί τον ανάδοχο προς παροχή εξηγήσεων, αθροιστικά, οι παρακάτω κυρώσεις:

α) ολική κατάπτωση της εγγύησης καλής εκτέλεσης της σύμβασης,

β) εισπραξη εντόκως της προκαταβολής που χορηγήθηκε στον έκπτωτο από τη σύμβαση ανάδοχο είτε από ποσόν που δικαιούται να λάβει είτε με κατάθεση του ποσού από τον ίδιο είτε με κατάπτωση της εγγύησης προκαταβολής. Ο υπολογισμός των τόκων γίνεται από την ημερομηνία λήξης της προκαταβολής από τον ανάδοχο μέχρι την ημερομηνία έκδοσης της απόφασης κήρυξης του ως έκπτώτου, με το ισχύον κάθε φορά ανώτατο όριο επιτοκίου για τόκο από δικαιοπραξία, από την ημερομηνία δε αυτή και μέχρι της επιστροφής της, με το ισχύον κάθε φορά επιτόκιο για τόκο υπερημερίας .

Επιπλέον μπορεί να επιβληθεί ο προβλεπόμενος από το άρθρο 74 του ν. 4412/2016 αποκλεισμός του αναδόχου από τη συμμετοχή του σε διαδικασίες δημοσίων συμβάσεων.

13.7 Αν το υλικό φορτωθεί - παραδοθεί ή αντικατασταθεί ή εγκατασταθεί μετά τη λήξη του συμβατικού χρόνου και μέχρι λήξης του χρόνου της παράτασης που χορηγήθηκε, σύμφωνα με το άρθρο 206 του Ν.4412/16, επιβάλλεται πρόστιμο 5% επί της συμβατικής αξίας της ποσότητας που παραδόθηκε εκπρόθεσμα.

Το παραπάνω πρόστιμο υπολογίζεται επί της συμβατικής αξίας των εκπρόθεσμα παραδοθέντων υλικών, χωρίς ΦΠΑ. Εάν τα υλικά που παραδόθηκαν εκπρόθεσμα επηρεάζουν τη χρησιμοποίηση των υλικών που παραδόθηκαν εμπρόθεσμα, το πρόστιμο υπολογίζεται επί της συμβατικής αξίας της συνολικής ποσότητας αυτών.

Κατά τον υπολογισμό του χρονικού διαστήματος της καθυστέρησης για φόρτωση-παράδοση ή αντικατάσταση των υλικών, με απόφαση του αποφαινόμενου οργάνου, ύστερα από γνωμοδότηση του αρμόδιου οργάνου, δεν λαμβάνεται υπόψη ο χρόνος που παρήλθε πέραν του εύλογου, κατά τα διάφορα στάδια των διαδικασιών, για το οποίο δεν ευθύνεται ο ανάδοχος και παρατείνεται, αντίστοιχα, ο χρόνος φόρτωσης - παράδοσης.

Εφόσον ο ανάδοχος έχει λάβει προκαταβολή, εκτός από το προβλεπόμενο κατά τα ανωτέρω πρόστιμο, καταλογίζεται σε βάρος του και τόκος επί του ποσού της προκαταβολής, που υπολογίζεται από την επόμενη της λήξης του συμβατικού χρόνου, μέχρι την προσκόμιση

ΕΛΛΗΝΙΚΗ ΡΑΔΙΟΦΩΝΙΑ ΤΗΛΕΟΡΑΣΗ Α.Ε.

του συμβατικού υλικού, με το ισχύον κάθε φορά ανώτατο όριο του ποσοστού του τόκου υπερημερίας.

Η είσπραξη του προστίμου και των τόκων επί της προκαταβολής γίνεται με παρακράτηση από το ποσό πληρωμής του αναδόχου ή, σε περίπτωση ανεπάρκειας ή έλλειψης αυτού, με ισόποση κατάπτωση της εγγύησης καλής εκτέλεσης και προκαταβολής αντίστοιχα, εφόσον ο ανάδοχος δεν καταθέσει το απαιτούμενο ποσό.

Σε περίπτωση ένωσης οικονομικών φορέων, το πρόστιμο και οι τόκοι επιβάλλονται αναλόγως σε όλα τα μέλη της ένωσης

Άρθρο 14. Ειδικοί Όροι της Σύμβασης

14.1. Χρόνος παράδοσης υλικών: Ο χρόνος παράδοσης του συνόλου των κατακυρωθέντων ειδών και της εγκατάστασής τους στα κτίρια της ΕΡΤ Α.Ε. δεν μπορεί να υπερβαίνει τις έξι (6) εβδομάδες από την υπογραφή της σύμβασης.

Ο Ανάδοχος υποχρεούται να ειδοποιεί την υπηρεσία που εκτελεί την προμήθεια, την αποθήκη υποδοχής των υλικών και την Επιτροπή Παραλαβής, για την ημερομηνία που προτίθεται να εκτελέσει την προμήθεια τουλάχιστον πέντε (5) εργάσιμες ημέρες νωρίτερα. Μετά από την προσκόμιση του υλικού της προμήθειας στην αποθήκη υποδοχής αυτών, ο Ανάδοχος υποχρεούται να υποβάλει στην υπηρεσία αποδεικτικό, θεωρημένο από τον υπεύθυνο της αποθήκης, στο οποίο αναφέρεται η ημερομηνία προσκόμισης, το υλικό, η ποσότητα και ο αριθμός της σύμβασης σε εκτέλεση της οποίας προσκομίστηκε. Ο συμβατικός χρόνος παράδοσης δύναται να παρατείνεται σε περίπτωση συνδρομής των προϋποθέσεων του άρθρου 206 § 1 του ν. 4412/2016. Εάν λήξει ο συμβατικός χρόνος παράδοσης, χωρίς να υποβληθεί εγκαίρως αίτημα παράτασης ή, εάν λήξει ο παραταθείς, κατά τα αναφερόμενα στο άρθρο 206 παρ. 1 του Ν. 4412/2016 χρόνος χωρίς να παραδοθεί το υλικό, ο Ανάδοχος κηρύσσεται έκπτωτος. Στην περίπτωση παράτασης του συμβατικού χρόνου παράδοσης συνεπεία λόγων ανωτέρας βίας ή άλλων ιδιαιτέρως σοβαρών λόγων που καθιστούν αντικειμενικά αδύνατη την εμπρόθεσμη παράδοση των συμβατικών ειδών, δεν επιβάλλονται κυρώσεις. Σε κάθε άλλη περίπτωση παράτασης του συμβατικού χρόνου παράδοσης, επιβάλλονται οι κυρώσεις που προβλέπονται στο άρθρο 207 του Ν. 4412/2016.

14.2. Τόπος παράδοσης: Τα υπό προμήθεια είδη πρέπει να παραδοθούν και συναρμολογηθούν με ευθύνη και δαπάνες του Αναδόχου στους χώρους των studios 3 & 4 της ΕΡΤ Α.Ε., στις εγκαταστάσεις της (Μεσογείων 432, Αγία Παρασκευή – Ραδιομέγαρο).

14.3. Παραλαβή υλικών - Χρόνος και τρόπος παραλαβής υλικών

14.3.1. Η παραλαβή των υλικών γίνεται από την αρμόδια Επιτροπή Παραλαβής, σύμφωνα με τα οριζόμενα στο άρθρο 208 του Ν. 4412/2016 και στη σύμβαση.

Η επιτροπή παραλαβής, μετά τους προβλεπόμενους ελέγχους συντάσσει πρωτόκολλο οριστικής παραλαβής σύμφωνα με την παρ.3 του άρθρου 208 του ν. 4412/16.

Τα πρωτόκολλα που συντάσσονται από τις επιτροπές (πρωτοβάθμιες – δευτεροβάθμιες) κοινοποιούνται υποχρεωτικά και στον ανάδοχο.

Υλικά που απορρίφθηκαν ή κρίθηκαν παραληπτά με έκπτωση επί της συμβατικής τιμής, με βάση τους ελέγχους που πραγματοποίησε η πρωτοβάθμια επιτροπή παραλαβής, μπορούν να παραπέμπονται για επανεξέταση σε δευτεροβάθμια επιτροπή παραλαβής ύστερα από αίτημα του αναδόχου ή αυτεπάγγελτα σύμφωνα με την παρ. 5 του άρθρου 208 του ν.4412/16. Τα έξοδα βαρύνουν σε κάθε περίπτωση τον ανάδοχο.

Η οριστική παραλαβή των υλικών και η έκδοση των σχετικών πρωτοκόλλων παραλαβής πραγματοποιείται εντός χρονικού διαστήματος τριάντα (30) ημερών από την παράδοση και εγκατάστασή τους.

14.3.2. Αν η παραλαβή των υλικών και η σύνταξη του σχετικού πρωτοκόλλου δεν πραγματοποιηθεί από την επιτροπή παραλαβής μέσα στον οριζόμενο από τη σύμβαση χρόνο, θεωρείται ότι η παραλαβή συντελέστηκε αυτοδίκαια, με κάθε επιφύλαξη των δικαιωμάτων της EPT Α.Ε. και εκδίδεται προς τούτο σχετική απόφαση του αρμοδίου αποφαινομένου οργάνου, με βάση μόνο το θεωρημένο από την υπηρεσία που παραλαμβάνει τα υλικά αποδεικτικό προσκόμισης τούτων, σύμφωνα δε με την απόφαση αυτή η αποθήκη της EPT Α.Ε. εκδίδει δελτίο εισαγωγής του υλικού και εγγραφής του στα βιβλία της, προκειμένου να πραγματοποιηθεί η πληρωμή του αναδόχου.

Ανεξάρτητα από την, κατά τα ανωτέρω, αυτοδίκαιη παραλαβή και την πληρωμή του αναδόχου, πραγματοποιούνται οι προβλεπόμενοι από την σύμβαση έλεγχοι από επιτροπή που συγκροτείται με απόφαση του αρμοδίου αποφαινομένου οργάνου, στην οποία δεν μπορεί να συμμετέχουν ο πρόεδρος και τα μέλη της επιτροπής που δεν πραγματοποίησε την παραλαβή στον προβλεπόμενο από την σύμβαση χρόνο. Η παραπάνω επιτροπή παραλαβής προβαίνει σε όλες τις διαδικασίες παραλαβής που προβλέπονται από την ως άνω παράγραφο 1 και το άρθρο 208 του ν. 4412/2016 και συντάσσει τα σχετικά πρωτόκολλα. Οι εγγυητικές επιστολές προκαταβολής και καλής εκτέλεσης δεν επιστρέφονται πριν από την ολοκλήρωση όλων των προβλεπομένων από τη σύμβαση ελέγχων και τη σύνταξη των σχετικών πρωτοκόλλων.

14.4. Απόρριψη συμβατικών υλικών - Αντικατάσταση

Σε περίπτωση οριστικής απόρριψης ολόκληρης ή μέρους της συμβατικής ποσότητας των υλικών, με απόφαση του αποφαινομένου οργάνου ύστερα από γνωμοδότηση του αρμόδιου οργάνου, μπορεί να εγκρίνεται αντικατάστασή της με άλλη, που να είναι σύμφωνη με τους όρους της σύμβασης, μέσα σε τακτή προθεσμία που ορίζεται από την απόφαση αυτή.

Αν η αντικατάσταση γίνεται μετά τη λήξη του συμβατικού χρόνου, η προθεσμία που ορίζεται για την αντικατάσταση δεν μπορεί να είναι μεγαλύτερη του 1/2 του συνολικού συμβατικού χρόνου, ο δε ανάδοχος θεωρείται ως εκπρόθεσμος και υπόκειται σε κυρώσεις λόγω εκπρόθεσμης παράδοσης. Αν ο ανάδοχος δεν αντικαταστήσει τα υλικά που απορρίφθηκαν μέσα στην προθεσμία που του τάχθηκε και εφόσον έχει λήξει ο συμβατικός χρόνος, κηρύσσεται έκπτωτος και υπόκειται στις προβλεπόμενες κυρώσεις.

Η επιστροφή των υλικών που απορρίφθηκαν γίνεται σύμφωνα με τα προβλεπόμενα στις παρ. 2 και 3 του άρθρου 213 του ν. 4412/2016.

14.4.1. Ο Ανάδοχος υποχρεούται να συνεργάζεται στο μέγιστο βαθμό με το προσωπικό της EPT Α.Ε., το οποίο θα υποδειχθεί από την τελευταία για την ολοκλήρωση του έργου. Επίσης ο Ανάδοχος υποχρεούται βάσει της εμπειρίας του στο αντικείμενο, να ενημερώνει

εγγράφως το προσωπικό της εταιρίας ΕΡΤ Α.Ε. για κάθε στοιχείο, το οποίο μπορεί να συμβάλει στην καλύτερευση, την επίσπευση, ή την βελτιστοποίηση του έργου, καθώς και κάθε τυχόν στοιχείο που αντίθετα, μπορεί να θέσει την ποιότητα ή τις προθεσμίες παράδοσης του έργου σε κίνδυνο. Η ΕΡΤ δεν επιβαρύνεται με οποιαδήποτε τυχόν έξοδα μετακίνησης ή διαμονής του προσωπικού που τυχόν θα χρησιμοποιήσει ο Ανάδοχος για την εκτέλεση της προμήθειας, το οποίο (προσωπικό) δεν θα έχει καμία απολύτως σχέση ή υπηρεσιακή εξάρτηση έναντι της ΕΡΤ, αποκλειστικός δε εργοδότης του θα είναι ο Ανάδοχος, ο οποίος υποχρεούται να το ασφαλίσει στον αρμόδιο ασφαλιστικό φορέα για πλήρη ασφάλιση, που θα περιλαμβάνει και την ασφάλιση κατά κινδύνου από ατυχήματα και να καταβάλει τις ασφαλιστικές εισφορές, να του καταβάλει τις νόμιμες αποδοχές του και επιδόματα κλπ. Ο Ανάδοχος ευθύνεται απεριόριστα έναντι της ΕΡΤ για τις πράξεις και παραλείψεις του καθώς και του προσωπικού του και εν γένει των υπαλλήλων, συνεργατών και προστηθέντων του και είναι συνολικά και αποκλειστικά υπεύθυνος και υπόλογος για όλο το προσωπικό του, υπαλλήλους, εκπροσώπους ή αντιπροσώπους του σε σχέση με οποιοδήποτε ζήτημα προκύπτει από ή σχετίζεται με τη σύμβαση, συμπεριλαμβανομένης επίσης της ευθύνης κατά τα άρθρα 334 (ευθύνη από πταίσμα του προστηθέντος) και 922 (ευθύνη του προστήσαντος) του Αστικού Κώδικα, καθώς και για όλες τις πράξεις, δραστηριότητες, παραλείψεις, λάθη ή αμέλειες δικές του ή/και των ως άνω προσώπων που συνδέονται αιτιωδώς με την πρόκληση ζημίας ή βλάβης στην ΕΡΤ ή σε οποιονδήποτε τρίτο.

14.5. Ο Ανάδοχος κατά την υπογραφή της σύμβασης τεκμαίρεται ότι έχει λάβει πλήρη γνώση του συνόλου των συνθηκών εκτέλεσης της προμήθειας, καθώς και των κινδύνων. Αναλαμβάνει δε την εκτέλεση της σύμβασης θεωρώντας το συμβατικό αντάλλαγμα επαρκές. Τυχόν παράλειψη ενημέρωσής του δεν τον απαλλάσσει των συμβατικών υποχρεώσεων και ευθυνών του. Ο Ανάδοχος θα εκτελέσει την προμήθεια και θα εκπληρώσει όλες τις κύριες και παρεπόμενες υποχρεώσεις του που απορρέουν από τη σύμβαση και την όλη έννομη σχέση του με την ΕΡΤ σύμφωνα με τους κανόνες της επιστήμης και της τέχνης και με την απαιτούμενη φροντίδα, ικανότητα και επιμέλεια ειδικευμένου επαγγελματία κατά τα αναγνωρισμένα επαγγελματικά πρότυπα. Ο Ανάδοχος θα είναι αποκλειστικά υπεύθυνος για την ορθότητα, πληρότητα και αρτιότητα της προμήθειας και των ενεργειών παράδοσης του προς προμήθεια είδους σε άριστη κατάσταση και λειτουργία, και δηλώνει ότι διαθέτει τη σχετική υποδομή και εμπειρία, καθώς και τα κατάλληλα προσόντα, τον αναγκαίο εξοπλισμό, την απαιτούμενη οργάνωση, επαρκές ανθρώπινο δυναμικό και χρηματοοικονομικούς πόρους για την έγκαιρη, πλήρη, προσηκούσα και απρόσκοπη εκτέλεση της σύμβασης.

14.6. Ο Ανάδοχος δεν δικαιούται να υποκατασταθεί από άλλον στη θέση του για την εκτέλεση της παρούσας, ούτε να μεταβιβάζει ή να εκχωρεί καθ' οιονδήποτε τρόπο το σύνολο των δικαιωμάτων και υποχρεώσεών του που απορρέουν από τη σύμβαση προς οποιοδήποτε τρίτο φυσικό ή νομικό πρόσωπο. Κατ' εξαίρεση, ο Ανάδοχος δικαιούται να εκχωρήσει, χωρίς έγκριση, τις απαιτήσεις του έναντι της Αναθέτουσας Αρχής για την καταβολή της αμοιβής του βάσει των όρων της παρούσας, σε Τράπεζα ή Πιστωτικό Οργανισμό της επιλογής του που λειτουργεί νόμιμα στην Ελλάδα. Η ΕΡΤ δικαιούται να προτείνει σε βάρος

ΕΛΛΗΝΙΚΗ ΡΑΔΙΟΦΩΝΙΑ ΤΗΛΕΟΡΑΣΗ Α.Ε

της Τράπεζας ή του Πιστωτικού Οργανισμού όλες τις ενστάσεις που έχει σε βάρος του Αναδόχου. Η ΕΡΤ υποχρεούται να καταβάλει την εκχωρηθείσα απαίτηση στην Τράπεζα ή τον Πιστωτικό Οργανισμό μόνον εφόσον ο Ανάδοχος έχει εκπληρώσει το σύνολο των υποχρεώσεών του από τη σύμβαση και έχει προσκομίσει το σύνολο των απαιτούμενων δικαιολογητικών για την πληρωμή του τιμήματος. Απαγορεύεται και είναι άκυρη η σύσταση ενεχύρου εκ μέρους του Αναδόχου υπέρ οποιουδήποτε τρίτου, Τράπεζας ή Πιστωτικού Οργανισμού επί του υλικού. Σε περίπτωση παράβασης του όρου αυτού, πέραν της ακυρότητας, επέρχονται αυτομάτως σε βάρος του Αναδόχου όλες οι συνέπειες της έκπτωσης που ορίζονται στην παρούσα.

14.7. Κάθε διαφορά μεταξύ των μερών, θα καταβάλλεται πρώτα προσπάθεια να λυθεί με φιλικό διακανονισμό. Σε περίπτωση αποτυχίας της προσπάθειας επίλυσης της διαφοράς με φιλικό διακανονισμό, αποκλειστικά αρμόδια θα είναι τα Δικαστήρια της Αθήνας, εφαρμοστέο δε δίκαιο είναι πάντοτε το Ελληνικό.

14.8. Οι συμμετέχοντες αποδέχονται ρητά και ανεπιφύλακτα την ανάρτηση στο διαδίκτυο των απαραίτητων εγγράφων, περιλήψεων και ανακοινώσεων για την εκτέλεση της παρούσας, ώστε να μπορούν να παράγονται έννομα αποτελέσματα, σύμφωνα με το άρθρο 76 του Ν. 4727/2020 «Ψηφιακή Διακυβέρνηση (Οδηγ. 2016/2102,2019/1024) – Ηλεκτρονικές Επικοινωνίες Οδηγ. 2018/1972) κλπ διατάξεις», όπως ισχύει και δηλώνουν ότι παραιτούνται από οποιοδήποτε τυχόν δικαίωμα επίκλησης εφαρμογής του άρθρου 79 του ιδίου ως άνω νόμου.

Ο Δ/ΝΩΝ ΣΥΜΒΟΥΛΟΣ**Γ.ΓΑΜΠΡΙΤΣΟΣ****ΑΚΡΙΒΕΣ ΑΝΤΙΓΡΑΦΟ****ΚΟΙΝΟΠΟΙΗΣΗ:**

- Γραφείο Δ/ντος Συμβούλου managingdirector@ert.gr
- Τμήμα Προμηθειών Αγαθών ddeouides@ert.gr, eazaka@ert.gr
- Δ/ση Προμηθειών & Διαχείρισης Promithies@ert.gr, mderdinopoulou@ert.gr
- Υποδ/ση Τεχν. Αναπτ. Τ/Ο & Ρ/Φ bpapageorgopoulos@ert.gr
- Γενική Δ/ση Τεχν. & Λειτουργίας Μέσων gdtech@ert.gr
- Αναπτ. Γεν. Δ/ντής Τομέα Τεχνολογίας mnugent@ert.gr
- Γενική Δ/ση Δ.Ο.Υ gdouy@ert.gr

ΠΑΡΑΡΤΗΜΑ Α - ΝΟΜΙΜΟΠΟΙΗΤΙΚΑ ΕΓΓΡΑΦΑ**α) Για τις Ανώνυμες Εταιρείες (Α.Ε):**

- Τελευταίο κωδικοποιημένο καταστατικό με θεώρηση της αρμόδιας αρχής και τη δημοσίευσή του στο Φ.Ε.Κ ή την ανακοίνωση καταχώρισής του στο Γενικό Εμπορικό Μητρώο του αρμοδίου κατά τόπον Επιμελητηρίου/Επαγγελματικού-Εμπορικού Μητρώου.
- Πρόσφατο (τριών μηνών) πιστοποιητικό της αρμόδιας αρχής περί καταστατικών τροποποιήσεων της εταιρείας.
- Αντίγραφο Πρακτικού του ισχύοντος Δ.Σ από το οποίο να προκύπτει η σύνθεσή του, η συγκρότησή του σε σώμα, η θητεία του και η εξουσία εκπροσώπησης καθώς και το αντίστοιχο Φ.Ε.Κ ή η ανακοίνωση καταχώρισής στο Γενικό Εμπορικό Μητρώο του αρμοδίου κατά τόπον Επιμελητηρίου/ Επαγγελματικού-Εμπορικού Μητρώου, που να έχει εκδοθεί έως τριάντα (30) εργάσιμες ημέρες πριν από την υποβολή του

Σε περίπτωση που εκκρεμούν οι κατά τα ανωτέρω δημοσιεύσεις κατατίθενται όλα τα υποβληθέντα προς δημοσίευση έγγραφα καθώς και οι σχετικές αποδείξεις πληρωμής παράβολων.

β) Για τις εταιρείες Περιορισμένης Ευθύνης (Ε.Π.Ε):

- Τελευταίο κωδικοποιημένο καταστατικό με θεώρηση της αρμόδιας αρχής και τη δημοσίευσή του στο Φ.Ε.Κ ή την ανακοίνωση καταχώρισής του στο Γενικό Εμπορικό Μητρώο του αρμοδίου κατά τόπον Επιμελητηρίου/Επαγγελματικού-Εμπορικού Μητρώου.
- Πρόσφατο (τριών μηνών) πιστοποιητικό της αρμόδιας αρχής περί καταστατικών τροποποιήσεων εταιρείας
- Αντίγραφο Πρακτικού Γενικής Συνέλευσης για το διορισμό διαχειριστή/ών, εάν αυτός/οί δεν καθορίζεται/ονται στο καταστατικό, καθώς και το αντίστοιχο Φ.Ε.Κ ή η ανακοίνωση καταχώρισής του στο Γενικό Εμπορικό Μητρώο του αρμοδίου κατά τόπον Επιμελητηρίου/ Επαγγελματικού-Εμπορικού Μητρώου.

Σε περίπτωση που εκκρεμούν οι κατά τα ανωτέρω δημοσιεύσεις κατατίθενται όλα τα υποβληθέντα προς δημοσίευση έγγραφα καθώς και οι σχετικές αποδείξεις πληρωμής παράβολων.

γ) Για τις ομόρρυθμες (Ο.Ε), ετερόρρυθμες (Ε.Ε) και ιδιωτικές κεφαλαιουχικές εταιρείες (Ι.Κ.Ε):



ΕΛΛΗΝΙΚΗ ΡΑΔΙΟΦΩΝΙΑ ΤΗΛΕΟΡΑΣΗ Α.Ε.

- Αντίγραφο του καταστατικού και των τυχόν τροποποιήσεων του με θεώρηση της αρμόδιας αρχής ή του τελευταίου κωδικοποιημένου καταστατικού με θεώρηση της αρμόδιας αρχής.
- Πρόσφατο (τριών μηνών) Πιστοποιητικό Μεταβολών της αρμόδιας αρχής

δ) Σε οποιαδήποτε άλλη περίπτωση νομικού προσώπου το ισχύον καταστατικό του.

ε) Για φυσικά πρόσωπα:

- Έναρξη επιτηδεύματος από την αντίστοιχη Δημόσια Οικονομική Υπηρεσία με τις μεταβολές του.

ΠΑΡΑΡΤΗΜΑ Β - ΤΕΧΝΙΚΕΣ ΠΡΟΔΙΑΓΡΑΦΕΣ
ΤΕΧΝΙΚΕΣ ΠΡΟΔΙΑΓΡΑΦΕΣ ΓΙΑ ΤΗΝ ΠΡΟΜΗΘΕΙΑ
ΕΠΙΠΛΩΝ ΓΙΑ ΤΑ CONTROL ROOM ΤΩΝ STUDIO 3 & 4

Η ΕΡΤ Α.Ε. στα πλαίσια της αναβάθμισης του χώρου ελέγχου (Control Room) των studio 3 & 4 της ΕΡΤ Α.Ε., προβαίνει στη προμήθεια ειδικών επίπλων τηλεοπτικού εξοπλισμού, σύμφωνα με τα συνημμένα αρχιτεκτονικά σχέδια και τον παρακάτω πίνακα συγκρότησης υλικού:

1. Συγκρότηση υλικού

Α/Α	ΠΕΡΙΓΡΑΦΗ	ΠΟΣΟΤΗΤΑ
1	Έπιπλα για το CR του ST3, συνολικού μήκους 11,58m (5,25m+4,73m+1,60m) περίπου, σύμφωνα με τα σχέδια 1,2	1
2	Έπιπλα για το CR του ST4, συνολικού μήκους 11,58m (5,77m+2,64m+3,16m) περίπου, σύμφωνα με τα σχέδια 3,4	1

2. Τεχνικές Προδιαγραφές

Να επισυνάπτεται πίνακας με τουλάχιστον 5 αντίστοιχες εγκαταστάσεις του κατασκευαστικού Οίκου, σε τηλεοπτικούς οργανισμούς.

Τα έπιπλα θα πρέπει να διαθέτουν τα εξής τεχνικά χαρακτηριστικά:

1. Συνολικό μήκος όπως αναγράφεται στη συγκρότηση υλικών για τα είδη 1&2 . Η επιφάνεια εργασίας να είναι σε ύψος 73,5 cm ώστε να συμβαδίζει με τα διεθνή εργονομικά στάνταρ σχεδιασμού χώρων ελέγχου τηλεοπτικών studios.
2. Η επιφάνεια εργασίας να αποτελείται από MDF πάχους τουλάχιστον 22mm, με επένδυση μελαμίνης χρώματος γκρι και τελείωμα από στρογγυλεμένο PVC .
3. Να διαθέτουν ικριώματα 19'' για τοποθέτηση μηχανημάτων.
4. Οι υποδοχές και τα προφίλ των χώρων τοποθέτησης μηχανημάτων πάνω στα έπιπλα, να είναι από MDF πάχους τουλάχιστον 18mm χρώματος μαύρου.
5. Να διαθέτουν προστατευμένους χώρους δρομολόγησης των καλωδίων διασύνδεσης των μηχανημάτων.
6. Να διαθέτουν 18 συνολικά βάσεις στήριξης των οθονών εργασίας, πνευματικού τύπου, με 2 βραχίονες αλουμινίου, 5πλής άρθρωσης, με επιτραπέζια σταθερή - περιστροφική στήριξη (pivot), τελείωμα σε βάση τύπου quick release VESA και ικανότητα ανύψωσης φορτίου 3-9 kgr.
7. Να διαθέτουν κρυφό φωτισμό τύπου LED, μπλε απόχρωσης.
8. Επισυνάπτονται ενδεικτικά αρχιτεκτονικά σχέδια (Σχέδια 1,2 &3,4). Για περισσότερες πληροφορίες επικοινωνήστε με τον κ. Ευάγγελο Δριμούρα (Προϊστάμενος τμήματος Θαλάμων, κιν. 6936037857).

ΕΛΛΗΝΙΚΗ ΡΑΔΙΟΦΩΝΙΑ ΤΗΛΕΟΡΑΣΗ Α Ε

Εγγύηση/Παράδοση/ Παραλαβή

Τα υλικά επιλοποιίας θα καλύπτονται από εγγύηση 10 ετών και οι βραχίονες στήριξης των οθονών εργασίας από εγγύηση 2 ετών.

Η παράδοση και η συναρμολόγηση των επίπλων θα γίνει από την προμηθεύτρια εταιρεία στους χώρους των studios 3&4 της ΕΡΤ, Λ. Μεσογείων 432 στην Αγ. Παρασκευή Αττικής.

Η παραλαβή των υλικών θα γίνει μετά από ποσοτικό και ποιοτικό έλεγχο από αρμόδια Επιτροπή Παραλαβής που θα συγκροτήσει η ΕΡΤ.

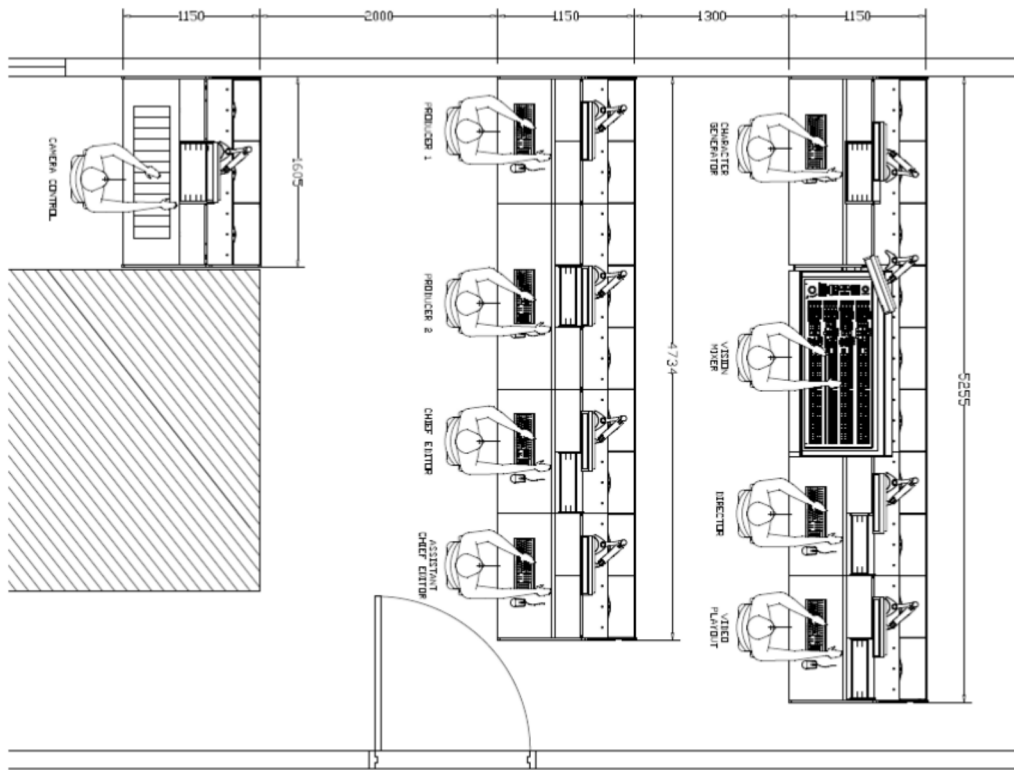

Σχέδιο 1, CR studio 3

ΕΛΛΗΝΙΚΗ ΡΑΔΙΟΦΩΝΙΑ ΤΗΛΕΟΡΑΣΗ Α.Ε

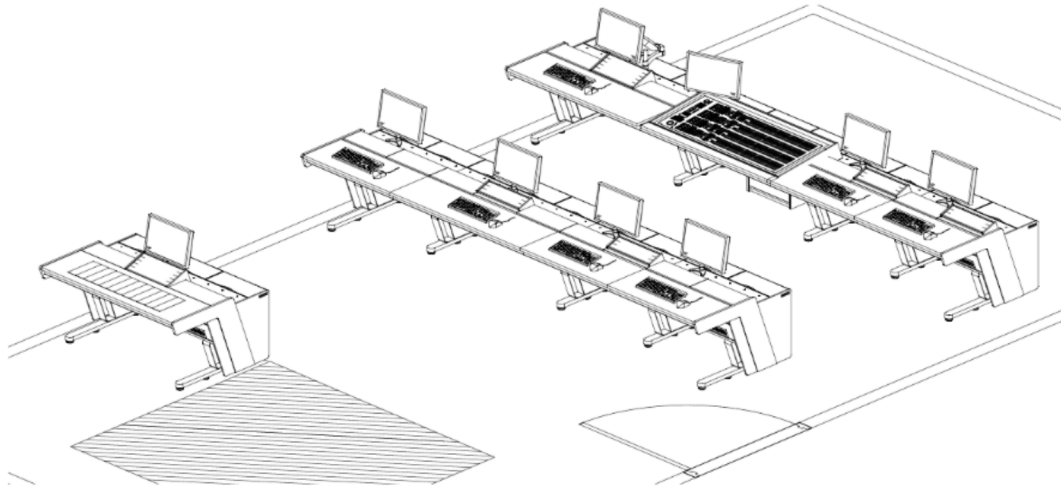

Σχέδιο 2, CR studio 3

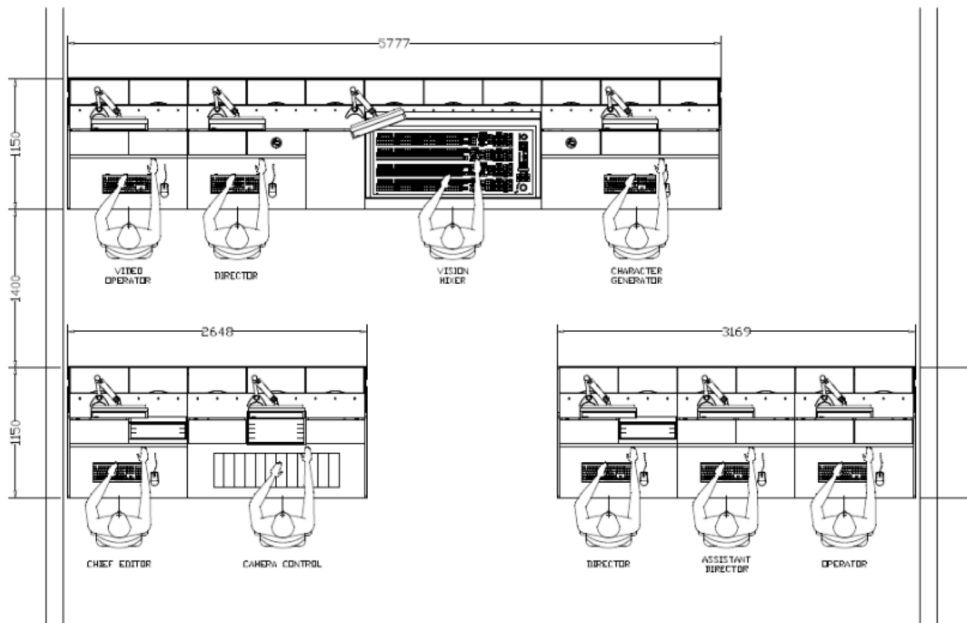

Σχέδιο 3, CR studio 4

ΕΛΛΗΝΙΚΗ ΡΑΔΙΟΦΩΝΙΑ ΤΗΛΕΟΡΑΣΗ Α.Ε

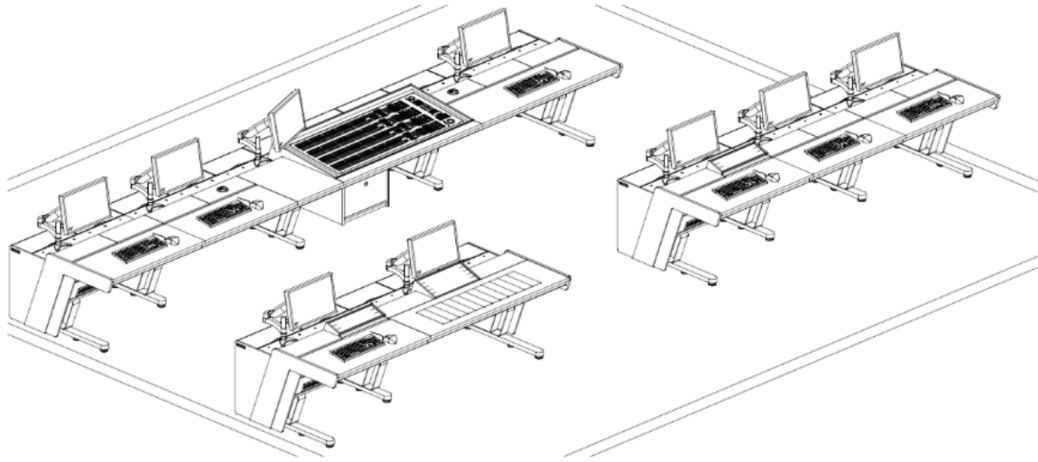

Σχέδιο 4, CR studio 4

ΠΑΡΑΡΤΗΜΑ Γ - ΟΙΚΟΝΟΜΙΚΗ ΠΡΟΣΦΟΡΑ/ ΥΠΟΔΕΙΓΜΑ

Στην οικονομική του προσφορά ο υποψήφιος ανάδοχος οφείλει να συμπεριλάβει συμπληρωμένο τον παρακάτω Πίνακα Συγκρότησης Υλικού, με την αναγραφή τιμών.

ΠΕΡΙΓΡΑΦΗ	ΠΟΣΟΤΗΤΑ	ΤΙΜΗ ΜΟΝΑΔΑΣ ΧΩΡΙΣ ΦΙΛΑ	ΣΥΝΟΛΙΚΗ ΑΞΙΑ ΧΩΡΙΣ ΦΙΛΑ
Προμήθεια & Συναρμολόγηση Επίπλων για τα controls rooms των studios 3 & 4			
ΕΙΔΟΣ			
Έπιπλα για το CR του ST3, συνολικού μήκους 11,58m (5,25m+4,73m+1,60m) περίπου, σύμφωνα με τα σχέδια 1,2	1		
Έπιπλα για το CR του ST4, συνολικού μήκους 11,58m (5,77m+2,64m+3,16m) περίπου, σύμφωνα με τα σχέδια 3,4	1		



ΕΛΛΗΝΙΚΗ ΡΑΔΙΟΦΩΝΙΑ ΤΗΛΕΟΡΑΣΗ Α.Ε

ΠΑΡΑΡΤΗΜΑ Δ - ΕΓΓΥΗΤΙΚΗ ΕΠΙΣΤΟΛΗ ΚΑΛΗΣ ΕΚΤΕΛΕΣΗΣ / ΥΠΟΔΕΙΓΜΑ

Όνομασία Τράπεζας: _____
 Κατάστημα: _____
 (Δ/νση οδός- αριθμός Τ. Κ - FAX) _____
 Ημερομηνία Έκδοσης: _____

Προς ΕΡΤ ΑΕ
 Λ. Μεσογείων 432, 153 42 ΑΓΙΑ ΠΑΡΑΣΚΕΥΗ

Ημερομηνία: _____
 ΕΥΡΩ: _____

ΕΓΓΥΗΤΙΚΗ ΕΠΙΣΤΟΛΗ ΚΑΛΗΣ ΕΚΤΕΛΕΣΗΣ ΣΥΜΒΑΣΗΣ, ΥΠ' ΑΡΙΘΜΟΝ ΠΙΑ
 ΕΥΡΩ

Με την παρούσα εγγυόμαστε, ανέκκλητα και ανεπιφύλακτα παραιτούμενοι του δικαιώματος της διαιρέσεως και διζήσεως, υπέρ

[αναγράφεται: η πλήρης επωνυμία, η διεύθυνση και το Α.Φ.Μ του φυσικού ή νομικού προσώπου] ή [ή σε περίπτωση Ένωσης/Κοινοπραξίας/Σύμπραξης αναγράφεται: (επωνυμία Ένωσης/Κοινοπραξίας/Σύμπραξης) και υπέρ των:

α) επωνυμίαοδός :.....αριθμός.....ΤΚ.....ΑΦΜ

β) επωνυμίαοδός :.....αριθμός.....ΤΚ.....ΑΦΜ

γ) επωνυμίαοδός.....αριθμός.....ΤΚ.....ΑΦΜ

μελών της Ένωσης/Κοινοπραξίας/Σύμπραξης, ατομικά για καθένα από αυτά και ως αλληλέγγυα και εις ολόκληρο υπόχρεων μεταξύ τους εκ της ιδιότητάς τους ως μελών της Ένωσης/Κοινοπραξίας/Σύμπραξης.]

και μέχρι του ποσού των ευρώ.....για την καλή εκτέλεση της σύμβασης με τον αριθμόκαι τον τίτλο, κατόπιν του διενεργηθέντος στις συνοπτικού διαγωνισμού της ΕΡΤ Α.Ε με αντικείμενο «.....», συνολικής αξίας....., σύμφωνα με τη με αριθμό.....Διακήρυξη.

Το ανωτέρω ποσό της εγγύησης τηρείται στη διάθεση σας, το οποίο και υποχρεούμαστε να σας καταβάλουμε ολικά ή μερικά χωρίς καμία από μέρους μας αντίρρηση ή ένσταση και χωρίς να ερευνηθεί το βάσιμο ή μη της απαίτησής σας, εντός πέντε (5) ημερών μετά από σχετική απλή έγγραφη ειδοποίησή σας.

Η παρούσα ισχύει μέχρι και την

Σε περίπτωση κατάρπτωσης της εγγύησης, το ποσό της κατάρπτωσης υπόκειται στο εκάστοτε ισχύον πάγιο τέλος χαρτοσήμου.



ΕΛΛΗΝΙΚΗ ΡΑΔΙΟΦΩΝΙΑ ΤΗΛΕΟΡΑΣΗ Α.Ε

Βεβαιούται υπεύθυνα ότι το ποσό των εγγυητικών μας επιστολών που έχουν δοθεί στο Δημόσιο και Ν.Π.Δ.Δ., συνυπολογίζοντας και το ποσό της παρούσης, δεν υπερβαίνει το όριο των εγγυητικών που έχει καθοριστεί από το Υπουργείο Οικονομικών για την Τράπεζά μας.



ΕΛΛΗΝΙΚΗ ΡΑΔΙΟΦΩΝΙΑ ΤΗΛΕΟΡΑΣΗ Α.Ε.

Υπόδειγμα Εγγυητικής Επιστολής Προκαταβολής

Όνομασία Τράπεζας: _____

Κατάστημα: _____

(Δ/ση οδός- αριθμός Τ. Κ - FAX) _____

Ημερομηνία Έκδοσης: _____

Προς ΕΡΤ ΑΕ

Λ. Μεσογείων 432, 153 42 ΑΓΙΑ ΠΑΡΑΣΚΕΥΗ

Ημερομηνία: .

ΕΥΡΩ:

ΕΓΓΥΗΤΙΚΗ ΕΠΙΣΤΟΛΗ ΠΡΟΚΑΤΑΒΟΛΗΣ, ΥΠ' ΑΡΙΘΜΟΝ ΓΙΑ ΕΥΡΩ

Με την παρούσα εγγυόμαστε, ανέκκλητα και ανεπιφύλακτα παραιτούμενοι του δικαιώματος της διαιρέσεως και διζήσεως, υπέρ

[αναγράφεται: η πλήρης επωνυμία, η διεύθυνση και το Α.Φ.Μ του φυσικού ή νομικού προσώπου] ή [ή σε περίπτωση Ένωσης/Κοινοπραξίας/Σύμπραξης αναγράφεται: (επωνυμία Ένωσης/Κοινοπραξίας/Σύμπραξης) και υπέρ των:

α) επωνυμίαοδός.....αριθμός.....ΤΚ.....ΑΦΜ

β) επωνυμίαοδός.....αριθμός.....ΤΚ.....ΑΦΜ

γ) επωνυμίαοδός.....αριθμός.....ΤΚ.....ΑΦΜ

μελών της Ένωσης/Κοινοπραξίας/Σύμπραξης, ατομικά για καθένα από αυτά και ως αλληλέγγυα και εις ολόκληρο υπόχρεων μεταξύ τους εκ της ιδιότητάς τους ως μελών της Ένωσης/Κοινοπραξίας/Σύμπραξης,]

και μέχρι του ποσού των ευρώ για τη χορήγηση ισόποσης προκαταβολής με

ποσοστό ... της συμβατικής αξίας της σύμβασης με τον αριθμόκαι τον τίτλο

..... που υπέγραψε μαζί σας ο/η.....[επωνυμία αναδόχου]....., κατόπιν του

διενεργηθέντος στις διαγωνισμού για την προμήθεια, σύμφωνα

με την με αριθμό Διακήρυξή σας.

Το ανωτέρω ποσό της εγγύησης τηρείται στη διάθεση σας, το οποίο και υποχρεούμαστε να σας

καταβάλουμε ολικά ή μερικά χωρίς καμία από μέρους μας αντίρρηση ή ένσταση και χωρίς να

ερευνηθεί το βάσιμο ή μη της απαίτησής σας, εντός πέντε (5) ημερών μετά από σχετική απλή

έγγραφη ειδοποίησή σας.

Η παρούσα ισχύει μέχρι την οριστική ποσοτική και ποιοτική παραλαβή των συμβατικών ειδών.

Σε περίπτωση κατάρπτωσης της εγγύησης, το ποσό της κατάρπτωσης υπόκειται στο εκάστοτε ισχύον

πάγιο τέλος χαρτοσήμου.

Βεβαιούτα υπεύθυνα ότι το ποσό των εγγυητικών μας επιστολών που έχουν δοθεί στο Δημόσιο και

Ν.Π.Δ.Δ., συνυπολογίζοντας και το ποσό της παρούσης, δεν υπερβαίνει το όριο των εγγυητικών που

έχει καθοριστεί από το Υπουργείο Οικονομικών για την Τράπεζα μας

ΕΛΛΗΝΙΚΗ ΡΑΔΙΟΦΩΝΙΑ ΤΗΛΕΟΡΑΣΗ Α.Ε.

ΠΑΡΑΡΤΗΜΑ Ε - Τ.Ε.Υ.Δ / ΥΠΟΔΕΙΓΜΑ**ΤΥΠΟΠΟΙΗΜΕΝΟ ΕΝΤΥΠΟ ΥΠΕΥΘΥΝΗΣ ΔΗΛΩΣΗΣ (ΤΕΥΔ)**

[άρθρου 79 παρ. 4 ν. 4412/2016 (Α 147)]

για διαδικασίες σύναψης δημόσιας σύμβασης κάτω των ορίων των οδηγιών**Μέρος Ι: Πληροφορίες σχετικά με την αναθέτουσα αρχή/αναθέτοντα φορέα¹ και τη διαδικασία ανάθεσης****Παροχή πληροφοριών δημοσίευσης σε εθνικό επίπεδο, με τις οποίες είναι δυνατή η αδιαμφισβήτητη ταυτοποίηση της διαδικασίας σύναψης δημόσιας σύμβασης:****A: Ονομασία, διεύθυνση και στοιχεία επικοινωνίας της αναθέτουσας αρχής (αα)/ αναθέτοντα φορέα (αφ)**

- Ονομασία: ΕΛΛΗΝΙΚΗ ΡΑΔΙΟΦΩΝΙΑ ΤΗΛΕΟΡΑΣΗ Α.Ε.
- Κωδικός Αναθέτουσας Αρχής / Αναθέτοντα Φορέα ΚΗΜΔΗΣ : []
- Ταχυδρομική διεύθυνση / Πόλη / Ταχ. Κωδικός: ΜΕΣΟΓΕΙΩΝ 432 ΑΓ. ΠΑΡΑΣΚΕΥΗ 15342
- Αρμόδιος για πληροφορίες: ΔΗΜΗΤΡΙΟΣ ΔΕΟΥΔΕΣ
- Τηλέφωνο: 210-6075737
- Ηλ. ταχυδρομείο: ddeoudes@ert.gr
- Διεύθυνση στο Διαδίκτυο (διεύθυνση δικτυακού τόπου) www.ert.gr

B: Πληροφορίες σχετικά με τη διαδικασία σύναψης σύμβασης

- Τίτλος ή σύντομη περιγραφή της δημόσιας σύμβασης (συμπεριλαμβανομένου του σχετικού CPV): την προμήθεια και συναρμολόγηση επίπλων για τα controls rooms των studios 3 & 4 (CPV: 39151000-5)
- Κωδικός στο ΚΗΜΔΗΣ: [21REQ008457829]
- Η σύμβαση αναφέρεται σε έργα, προμήθειες, ή υπηρεσίες : ΠΡΟΜΗΘΕΙΕΣ
- Εφόσον υφίστανται, ένδειξη ύπαρξης σχετικών τμημάτων :ΟΧΙ
- Αριθμός αναφοράς που αποδίδεται στον φάκελο από την αναθέτουσα αρχή (εάν υπάρχει): ΑΤΕ-16-003310

ΟΛΕΣ ΟΙ ΥΠΟΛΟΙΠΕΣ ΠΛΗΡΟΦΟΡΙΕΣ ΣΕ ΚΑΘΕ ΕΝΟΤΗΤΑ ΤΟΥ ΤΕΥΔ ΘΑ ΠΡΕΠΕΙ ΝΑ ΣΥΜΠΛΗΡΩΘΟΥΝ ΑΠΟ ΤΟΝ ΟΙΚΟΝΟΜΙΚΟ ΦΟΡΕΑ



ΕΛΛΗΝΙΚΗ ΡΑΔΙΟΦΩΝΙΑ ΤΗΛΕΟΡΑΣΗ Α.Ε.

Μέρος II: Πληροφορίες σχετικά με τον οικονομικό φορέα**A: Πληροφορίες σχετικά με τον οικονομικό φορέα**

<i>Στοιχεία αναγνώρισης:</i>	<i>Απάντηση:</i>
Πλήρης Επωνυμία:	[]
Αριθμός φορολογικού μητρώου (ΑΦΜ): Εάν δεν υπάρχει ΑΦΜ στη χώρα εγκατάστασης του οικονομικού φορέα, αναφέρετε άλλον εθνικό αριθμό ταυτοποίησης, εφόσον απαιτείται και υπάρχει	[]
Ταχυδρομική διεύθυνση:	[.....]
Αρμόδιος ή αρμόδιοι ² :	[.....]
Τηλέφωνο:	[.....]
Ηλ. ταχυδρομείο:	[.....]
Διεύθυνση στο Διαδίκτυο (διεύθυνση δικτυακού τόπου) (εάν υπάρχει):	[.....]

ΕΛΛΗΝΙΚΗ ΡΑΔΙΟΦΩΝΙΑ ΤΗΛΕΟΡΑΣΗ Α.Ε

Β: Πληροφορίες σχετικά με τους νόμιμους εκπροσώπους του οικονομικού φορέα

Κατά περίπτωση, αναφέρετε το όνομα και τη διεύθυνση του προσώπου ή των προσώπων που είναι αρμόδια/εξουσιοδοτημένα να εκπροσωπούν τον οικονομικό φορέα για τους σκοπούς της παρούσας διαδικασίας ανάθεσης δημόσιας σύμβασης:

<i>Εκπροσώπηση, εάν υπάρχει:</i>	<i>Απάντηση:</i>
Όνοματεπώνυμο	[.....]
συνοδευόμενο από την ημερομηνία και τον τόπο γέννησης εφόσον απαιτείται:	[.....]
Θέση/Ενεργών υπό την ιδιότητα	[.....]
Ταχυδρομική διεύθυνση:	[.....]
Τηλέφωνο:	[.....]
Ηλ. ταχυδρομείο:	[.....]
Εάν χρειάζεται, δώστε λεπτομερή στοιχεία σχετικά με την εκπροσώπηση (τις μορφές της, την έκταση, τον σκοπό ...):	[.....]



ΕΛΛΗΝΙΚΗ ΡΑΔΙΟΦΩΝΙΑ ΤΗΛΕΟΡΑΣΗ Α.Ε

: Πληροφορίες σχετικά με τη στήριξη στις ικανότητες άλλων ΦΟΡΕΩΝ³

<i>Στήριξη:</i>	<i>Απάντηση:</i>
Ο οικονομικός φορέας στηρίζεται στις ικανότητες άλλων οικονομικών φορέων προκειμένου να ανταποκριθεί στα κριτήρια επιλογής που καθορίζονται στο μέρος IV και στα (τυχόν) κριτήρια και κανόνες που καθορίζονται στο μέρος V κατωτέρω;	<input type="checkbox"/> Ναι <input type="checkbox"/> Όχι

Εάν ναι, επισυνάψτε χωριστό έντυπο ΤΕΥΔ με τις πληροφορίες που απαιτούνται σύμφωνα με τις ενότητες Α και Β του παρόντος μέρους και σύμφωνα με το μέρος ΙΙΙ, για κάθε ένα από τους σχετικούς φορείς, δεόντως συμπληρωμένο και υπογεγραμμένο από τους νομίμους εκπροσώπους αυτών.

Επισημαίνεται ότι θα πρέπει να περιλαμβάνονται επίσης το τεχνικό προσωπικό ή οι τεχνικές υπηρεσίες, είτε ανήκουν απευθείας στην επιχείρηση του οικονομικού φορέα είτε όχι, ιδίως οι υπεύθυνοι για τον έλεγχο της ποιότητας και, όταν πρόκειται για δημόσιες συμβάσεις έργων, το τεχνικό προσωπικό ή οι τεχνικές υπηρεσίες που θα έχει στη διάθεσή του ο οικονομικός φορέας για την εκτέλεση της σύμβασης.

Εφόσον είναι σχετικές για την ειδική ικανότητα ή ικανότητες στις οποίες στηρίζεται ο οικονομικός φορέας, παρακαλείσθε να συμπεριλάβετε τις πληροφορίες που απαιτούνται σύμφωνα με τα μέρη IV και V για κάθε ένα από τους οικονομικούς φορείς.



ΕΛΛΗΝΙΚΗ ΡΑΔΙΟΦΩΝΙΑ ΤΗΛΕΟΡΑΣΗ Α.Ε

Μέρος III: Λόγοι αποκλεισμού

Α: Λόγοι αποκλεισμού που σχετίζονται με ποινικές καταδίκες⁴

Στο άρθρο 73 παρ. 1 ορίζονται οι ακόλουθοι λόγοι αποκλεισμού:

1. συμμετοχή σε εγκληματική οργάνωση⁵.
2. δωροδοκία^{6,7}.
3. απάτη⁸.
4. τρομοκρατικά εγκλήματα ή εγκλήματα συνδεόμενα με τρομοκρατικές δραστηριότητες⁹.
5. νομιμοποίηση εσόδων από παράνομες δραστηριότητες ή χρηματοδότηση της τρομοκρατίας¹⁰.
6. παιδική εργασία και άλλες μορφές εμπορίας ανθρώπων¹¹.

<p><i>Λόγοι που σχετίζονται με ποινικές καταδίκες:</i></p>	<p><i>Απάντηση:</i></p>
<p>Υπάρχει τελεσίδικη καταδικαστική απόφαση εις βάρος του οικονομικού φορέα ή οποιουδήποτε προσώπου¹² το οποίο είναι μέλος του διοικητικού, διευθυντικού ή εποπτικού του οργάνου ή έχει εξουσία εκπροσώπησης, λήψης αποφάσεων ή ελέγχου σε αυτό για έναν από τους λόγους που παρατίθενται ανωτέρω (σημεία 1-6), ή καταδικαστική απόφαση η οποία έχει εκδοθεί πριν από πέντε έτη κατά το μέγιστο ή στην οποία έχει οριστεί απευθείας περίοδος αποκλεισμού που εξακολουθεί να ισχύει;</p>	<p><input type="checkbox"/> Ναι <input type="checkbox"/> Όχι</p> <p><i>Εάν η σχετική τεκμηρίωση διατίθεται ηλεκτρονικά, αναφέρετε: (διαδικτυακή διεύθυνση, αρχή ή φορέας έκδοσης, επακριβή στοιχεία αναφοράς των εγγράφων):</i> [.....][.....][.....][.....]¹³</p>
<p>Εάν ναι, αναφέρετε¹⁴:</p> <p>α) Ημερομηνία της καταδικαστικής απόφασης προσδιορίζοντας ποιο από τα σημεία 1 έως 6 αφορά και τον λόγο ή τους λόγους της καταδίκης,</p>	<p>α) Ημερομηνία:[], σημείο(-α): [], λόγος(-οι):[]</p>



ΕΛΛΗΝΙΚΗ ΡΑΔΙΟΦΩΝΙΑ ΤΗΛΕΟΡΑΣΗ Α.Ε

<p>β) Προσδιορίστε ποιος έχει καταδικαστεί []·</p> <p>γ) Εάν ορίζεται απευθείας στην καταδικαστική απόφαση:</p>	<p>β) [.....]</p> <p>γ) Διάρκεια της περιόδου αποκλεισμού [.....] και σχετικό(-ά) σημείο(-α) []</p> <p><i>Εάν η σχετική τεκμηρίωση διατίθεται ηλεκτρονικά, αναφέρετε: (διαδικτυακή διεύθυνση, αρχή ή φορέας έκδοσης, επακριβή στοιχεία αναφοράς των εγγράφων):</i></p> <p>[.....][.....][.....][.....]¹⁵</p>
<p>Σε περίπτωση καταδικαστικής απόφασης, ο οικονομικός φορέας έχει λάβει μέτρα που να αποδεικνύουν την αξιοπιστία του παρά την ύπαρξη σχετικού λόγου αποκλεισμού («αυτοκάθαρση»)¹⁶;</p>	<p><input type="checkbox"/> Ναι <input type="checkbox"/> Όχι</p>
<p>Εάν ναι, περιγράψτε τα μέτρα που λήφθηκαν¹⁷:</p>	<p>[.....]</p>



ΕΛΛΗΝΙΚΗ ΡΑΔΙΟΦΩΝΙΑ ΤΗΛΕΟΡΑΣΗ Α.Ε

Β: Λόγοι που σχετίζονται με την καταβολή φόρων ή εισφορών κοινωνικής ασφάλισης

<p>Πληρωμή φόρων ή εισφορών κοινωνικής ασφάλισης:</p>	<p>Απάντηση:</p>	
<p>1) Ο οικονομικός φορέας έχει εκπληρώσει όλες τις υποχρεώσεις του όσον αφορά την πληρωμή φόρων ή εισφορών κοινωνικής ασφάλισης¹⁸, στην Ελλάδα και στη χώρα στην οποία είναι τυχόν εγκατεστημένος ;</p>	<p><input type="checkbox"/> Ναι <input type="checkbox"/> Όχι</p>	
<p>Εάν όχι αναφέρετε: α) Χώρα ή κράτος μέλος για το οποίο πρόκειται; β) Ποιο είναι το σχετικό ποσό; γ) Πως διαπιστώθηκε η αθέτηση των υποχρεώσεων; 1) Μέσω δικαστικής ή διοικητικής απόφασης; - Η εν λόγω απόφαση είναι τελεσίδικη και δεσμευτική; - Αναφέρατε την ημερομηνία καταδίκης ή έκδοσης απόφασης - Σε περίπτωση καταδικαστικής απόφασης, εφόσον ορίζεται απευθείας σε αυτήν, τη διάρκεια της περιόδου αποκλεισμού; 2) Με άλλα μέσα; Διευκρινήστε: δ) Ο οικονομικός φορέας έχει εκπληρώσει τις υποχρεώσεις του είτε καταβάλλοντας τους φόρους ή τις εισφορές κοινωνικής ασφάλισης που οφείλει συμπεριλαμβανόμενων κατά περίπτωση, των δεδουλευμένων τόκων ή των προστίμων, είτε υπαγόμενος σε δεσμευτικό διακανονισμό για την καταβολή τους ;¹⁹</p>	<p>ΦΟΡΟΙ</p>	<p>ΕΙΣΦΟΡΕΣ ΚΟΙΝΩΝΙΚΗΣ ΑΣΦΑΛΙΣΗΣ</p>
	<p>α)[.....]·</p>	<p>α)[.....]·</p>
	<p>β)[.....]</p>	<p>β)[.....]</p>
	<p>γ.1) <input type="checkbox"/> Ναι <input type="checkbox"/> Όχι <input type="checkbox"/> Ναι <input type="checkbox"/> Όχι</p>	<p>γ.1) <input type="checkbox"/> Ναι <input type="checkbox"/> Όχι <input type="checkbox"/> Ναι <input type="checkbox"/> Όχι</p>
	<p>-[.....]·</p>	<p>-[.....]·</p>
	<p>-[.....]·</p>	<p>-[.....]·</p>
	<p>γ.2)[.....]·</p>	<p>γ.2)[.....]·</p>
	<p>δ) <input type="checkbox"/> Ναι <input type="checkbox"/> Όχι Εάν ναι, να αναφερθούν λεπτομερείς πληροφορίες [.....]</p>	<p>δ) <input type="checkbox"/> Ναι <input type="checkbox"/> Όχι Εάν ναι, να αναφερθούν λεπτομερείς πληροφορίες [.....]</p>
<p>Εάν η σχετική τεκμηρίωση όσον αφορά την καταβολή των φόρων ή εισφορών κοινωνικής ασφάλισης διατίθεται ηλεκτρονικά, αναφέρετε:</p>	<p>(διαδικτυακή διεύθυνση, αρχή ή φορέας έκδοσης, επακριβή στοιχεία αναφοράς των εγγράφων): ²⁰ [.....][.....][.....]</p>	



ΕΛΛΗΝΙΚΗ ΡΑΔΙΟΦΩΝΙΑ ΤΗΛΕΟΡΑΣΗ Α.Ε

Γ: Λόγοι που σχετίζονται με αφερεγγυότητα, σύγκρουση συμφερόντων ή επαγγελματικό παράπτωμα

<p><i>Πληροφορίες σχετικά με πιθανή αφερεγγυότητα, σύγκρουση συμφερόντων ή επαγγελματικό παράπτωμα</i></p>	<p><i>Απάντηση:</i></p>
<p>Ο οικονομικός φορέας έχει, εν γνώσει του, αθετήσει τις υποχρεώσεις του στους τομείς του περιβαλλοντικού, κοινωνικού και εργατικού δικαίου²¹;</p>	<p><input type="checkbox"/> Ναι <input type="checkbox"/> Όχι</p> <p>Εάν ναι, ο οικονομικός φορέας έχει λάβει μέτρα που να αποδεικνύουν την αξιοπιστία του παρά την ύπαρξη αυτού του λόγου αποκλεισμού («αυτοκάθαρση»); <input type="checkbox"/> Ναι <input type="checkbox"/> Όχι Εάν το έχει πράξει, περιγράψτε τα μέτρα που λήφθηκαν: [.....]</p>
<p>Βρίσκεται ο οικονομικός φορέας σε οποιαδήποτε από τις ακόλουθες καταστάσεις²² :</p> <p>α) πτώχευση, ή β) διαδικασία εξυγίανσης, ή γ) ειδική εκκαθάριση, ή δ) αναγκαστική διαχείριση από εκκαθαριστή ή από το δικαστήριο, ή ε) έχει υπαχθεί σε διαδικασία πτωχευτικού συμβιβασμού, ή στ) αναστολή επιχειρηματικών δραστηριοτήτων, ή ζ) σε οποιαδήποτε ανάλογη κατάσταση προκύπτουσα από παρόμοια διαδικασία προβλεπόμενη σε εθνικές διατάξεις νόμου</p> <p>Εάν ναι:</p> <p>- Παραθέστε λεπτομερή στοιχεία: - Διευκρινίστε τους λόγους για τους οποίους ωστόσο ο οικονομικός φορέας, θα δύναται να εκτελέσει τη σύμβαση, λαμβανόμενης υπόψη της εφαρμοστέας εθνικής νομοθεσίας και των μέτρων σχετικά με τη συνέχιση της επιχειρηματικής του</p>	<p><input type="checkbox"/> Ναι <input type="checkbox"/> Όχι</p> <p>-[.....] -[.....]</p>



ΕΛΛΗΝΙΚΗ ΡΑΔΙΟΦΩΝΙΑ ΤΗΛΕΟΡΑΣΗ Α.Ε

<p>Λειτουργίας υπό αυτές αυτές τις περιστάσεις²³ Εάν η σχετική τεκμηρίωση διατίθεται ηλεκτρονικά, αναφέρετε:</p>	<p>(διαδικτυακή διεύθυνση, αρχή ή φορέας έκδοσης, επακριβή στοιχεία αναφοράς των εγγράφων): [.....][.....][.....]</p>
<p>Έχει διαπράξει ο οικονομικός φορέας σοβαρό επαγγελματικό παράπτωμα²⁴; Εάν ναι, να αναφερθούν λεπτομερείς πληροφορίες:</p>	<p><input type="checkbox"/> Ναι <input type="checkbox"/> Όχι [.....] Εάν ναι, έχει λάβει ο οικονομικός φορέας μέτρα αυτοκάθαρσης; <input type="checkbox"/> Ναι <input type="checkbox"/> Όχι Εάν το έχει πράξει, περιγράψτε τα μέτρα που λήφθηκαν: [.....]</p>
<p>Έχει συνάψει ο οικονομικός φορέας συμφωνίες με άλλους οικονομικούς φορείς με σκοπό τη στρέβλωση του ανταγωνισμού; Εάν ναι, να αναφερθούν λεπτομερείς πληροφορίες:</p>	<p><input type="checkbox"/> Ναι <input type="checkbox"/> Όχι [.....] Εάν ναι, έχει λάβει ο οικονομικός φορέας μέτρα αυτοκάθαρσης; <input type="checkbox"/> Ναι <input type="checkbox"/> Όχι Εάν το έχει πράξει, περιγράψτε τα μέτρα που λήφθηκαν: [.....]</p>
<p>Γνωρίζει ο οικονομικός φορέας την ύπαρξη τυχόν σύγκρουσης συμφερόντων²⁵, λόγω της συμμετοχής του στη διαδικασία ανάθεσης της σύμβασης; Εάν ναι, να αναφερθούν λεπτομερείς πληροφορίες:</p>	<p><input type="checkbox"/> Ναι <input type="checkbox"/> Όχι [.....]</p>
<p>Έχει παράσχει ο οικονομικός φορέας ή επιχείρηση συνδεδεμένη με αυτόν συμβουλές στην αναθέτουσα αρχή ή στον αναθέτοντα φορέα ή έχει με άλλο τρόπο αναμειχθεί στην προετοιμασία της διαδικασίας σύναψης της σύμβασης²⁶; Εάν ναι, να αναφερθούν λεπτομερείς πληροφορίες:</p>	<p><input type="checkbox"/> Ναι <input type="checkbox"/> Όχι [.....]</p>



ΕΛΛΗΝΙΚΗ ΡΑΔΙΟΦΩΝΙΑ ΤΗΛΕΟΡΑΣΗ Α.Ε

<p>Έχει επιδείξει ο οικονομικός φορέας σοβαρή ή επαναλαμβανόμενη πλημμέλεια²⁷ κατά την εκτέλεση ουσιώδους απαίτησης στο πλαίσιο προηγούμενης δημόσιας σύμβασης, προηγούμενης σύμβασης με αναθέτοντα φορέα ή προηγούμενης σύμβασης παραχώρησης που είχε ως αποτέλεσμα την πρόωρη καταγγελία της προηγούμενης σύμβασης, αποζημιώσεις ή άλλες παρόμοιες κυρώσεις;</p> <p>Εάν ναι, να αναφερθούν λεπτομερείς πληροφορίες:</p>	<p><input type="checkbox"/> Ναι <input type="checkbox"/> Όχι</p> <p>[.....]</p> <p>Εάν ναι, έχει λάβει ο οικονομικός φορέας μέτρα αυτοκάθαρσης;</p> <p><input type="checkbox"/> Ναι <input type="checkbox"/> Όχι</p> <p>Εάν το έχει πράξει, περιγράψτε τα μέτρα που λήφθηκαν:</p> <p>[.....]</p>
<p>Μπορεί ο οικονομικός φορέας να επιβεβαιώσει ότι:</p> <p>α) δεν έχει κριθεί ένοχος σοβαρών ψευδών δηλώσεων κατά την παροχή των πληροφοριών που απαιτούνται για την εξακρίβωση της απουσίας των λόγων αποκλεισμού ή την πλήρωση των κριτηρίων επιλογής,</p> <p>β) δεν έχει αποκρύψει τις πληροφορίες αυτές,</p> <p>γ) ήταν σε θέση να υποβάλλει χωρίς καθυστέρηση τα δικαιολογητικά που απαιτούνται από την αναθέτουσα αρχή/αναθέτοντα φορέα</p> <p>δ) δεν έχει επιχειρήσει να επηρεάσει με αθέμιτο τρόπο τη διαδικασία λήψης αποφάσεων της αναθέτουσας αρχής ή του αναθέτοντα φορέα, να αποκτήσει εμπιστευτικές πληροφορίες που ενδέχεται να του αποφέρουν αθέμιτο πλεονέκτημα στη διαδικασία ανάθεσης ή να παράσχει εξ αμελείας παραπλανητικές πληροφορίες που</p>	<p><input type="checkbox"/> Ναι <input type="checkbox"/> Όχι</p>



ΕΛΛΗΝΙΚΗ ΡΑΔΙΟΦΩΝΙΑ ΤΗΛΕΟΡΑΣΗ Α.Ε

ενδέχεται να επηρεάσουν ουσιαστικά τις αποφάσεις που αφορούν τον αποκλεισμό, την επιλογή ή την ανάθεση; ε)δεν έχει αποκλεισθεί με τελεσίδικη απόφαση από τη συμμετοχή σε διαδικασίες σύναψης ή ανάθεσης παραχώρησης.	
---	--



ΕΛΛΗΝΙΚΗ ΡΑΔΙΟΦΩΝΙΑ ΤΗΛΕΟΡΑΣΗ Α.Ε

Μέρος IV: Κριτήρια επιλογής

Όσον αφορά τα κριτήρια επιλογής (ενότητα □ ή ενότητες Α έως Δ του παρόντος μέρους), ο οικονομικός φορέας δηλώνει ότι:

α: Γενική ένδειξη για όλα τα κριτήρια επιλογής

Ο οικονομικός φορέας πρέπει να συμπληρώσει αυτό το πεδίο μόνο στην περίπτωση που η αναθέτουσα αρχή ή ο αναθέτων φορέας έχει δηλώσει στη σχετική διακήρυξη ή στην πρόσκληση ή στα έγγραφα της σύμβασης που αναφέρονται στην διακήρυξη, ότι ο οικονομικός φορέας μπορεί να συμπληρώσει μόνο την Ενότητα α του Μέρους IV χωρίς να υποχρεούται να συμπληρώσει οποιαδήποτε άλλη ενότητα του Μέρους IV:

Εκπλήρωση όλων των απαιτούμενων κριτηρίων επιλογής	Απάντηση
Πληροί όλα τα απαιτούμενα κριτήρια επιλογής;	<input type="checkbox"/> Ναι <input type="checkbox"/> Όχι

Α: Καταλληλότητα

Ο οικονομικός φορέας πρέπει να παράσχει πληροφορίες μόνον όταν τα σχετικά κριτήρια επιλογής έχουν προσδιοριστεί από την αναθέτουσα αρχή ή τον αναθέτοντα φορέα στη σχετική διακήρυξη ή στην πρόσκληση ή στα έγγραφα της σύμβασης που αναφέρονται στην διακήρυξη.

Καταλληλότητα	Απάντηση
<p>1) Ο οικονομικός φορέας είναι εγγεγραμμένος στα σχετικά επαγγελματικά ή εμπορικά μητρώα που τηρούνται στην Ελλάδα ή στο κράτος μέλος εγκατάστασής²⁸; του:</p> <p>Εάν η σχετική τεκμηρίωση διατίθεται ηλεκτρονικά, αναφέρετε:</p>	<p>[...]</p> <p>(διαδικτυακή διεύθυνση, αρχή ή φορέας έκδοσης, επακριβή στοιχεία αναφοράς των εγγράφων):</p> <p>[.....][.....][.....]</p>

Μέρος VI: Τελικές δηλώσεις

Ο κάτωθι υπογεγραμμένος, δηλώνω επισήμως ότι τα στοιχεία που έχω αναφέρει σύμφωνα με τα μέρη I – IV ανωτέρω είναι ακριβή και ορθά και ότι έχω πλήρη επίγνωση των συνεπειών σε περίπτωση σοβαρών ψευδών δηλώσεων.

Ο κάτωθι υπογεγραμμένος, δηλώνω επισήμως ότι είμαι σε θέση, κατόπιν αιτήματος και χωρίς καθυστέρηση, να προσκομίσω τα πιστοποιητικά και τις λοιπές μορφές αποδεικτικών εγγράφων που αναφέρονται²⁹, εκτός εάν :

α) η αναθέτουσα αρχή ή ο αναθέτων φορέας έχει τη δυνατότητα να λάβει τα σχετικά δικαιολογητικά απευθείας με πρόσβαση σε εθνική βάση δεδομένων σε οποιοδήποτε κράτος μέλος αυτή διατίθεται δωρεάν³⁰.

β) η αναθέτουσα αρχή ή ο αναθέτων φορέας έχουν ήδη στην κατοχή τους τα σχετικά έγγραφα.

Ο κάτωθι υπογεγραμμένος δίδω επισήμως τη συγκατάθεσή μου στ... [προσδιορισμός της αναθέτουσας αρχής ή του αναθέτοντα φορέα, όπως καθορίζεται στο μέρος I, ενότητα Α], προκειμένου να αποκτήσει πρόσβαση σε δικαιολογητικά των πληροφοριών τις οποίες έχω υποβάλλει στ... [να προσδιοριστεί το αντίστοιχο μέρος/ενότητα/σημείο] του παρόντος Τυποποιημένου Εντύπου Υπεύθυνης Δήλωσης για τους σκοπούς τ... [προσδιορισμός της διαδικασίας προμήθειας: (συνοπτική περιγραφή, παραπομπή στη δημοσίευση στον εθνικό τύπο, έντυπο και ηλεκτρονικό, αριθμός αναφοράς)].

Ημερομηνία, τόπος και, όπου ζητείται ή είναι απαραίτητο, υπογραφή(-ές): [.....]

ΕΛΛΗΝΙΚΗ ΡΑΔΙΟΦΩΝΙΑ ΤΗΛΕΟΡΑΣΗ Α.Ε.

1 Σε περίπτωση που η αναθέτουσα αρχή /αναθέτων φορέας είναι περισσότερες (οι) της (του) μίας (ενός) θα αναφέρεται το σύνολο αυτών

2 Επαναλάβετε τα στοιχεία των αρμοδίων, όνομα και επώνυμο, όσες φορές χρειάζεται.

3 Επισημαίνεται ότι σύμφωνα με το δεύτερο εδάφιο του άρθρου 78 *“Όσον αφορά τα κριτήρια που σχετίζονται με τους τίτλους σπουδών και τα επαγγελματικά προσόντα που ορίζονται στην περίπτωση στ’ του Μέρους II του Παραρτήματος XII του Προσαρτήματος Α’ ή με την σχετική επαγγελματική εμπειρία, οι οικονομικοί φορείς, μπορούν ωστόσο να βασίζονται στις ικανότητες άλλων φορέων μόνο εάν οι τελευταίοι θα εκτελέσουν τις εργασίες ή τις υπηρεσίες για τις οποίες απαιτούνται οι συγκεκριμένες ικανότητες.”*

4 Σύμφωνα με τις διατάξεις του άρθρου 73 παρ. 3 α, εφόσον προβλέπεται στα έγγραφα της σύμβασης είναι δυνατή η κατ’ εξαίρεση παρέκκλιση από τον υποχρεωτικό αποκλεισμό για επιτακτικούς λόγους δημόσιου συμφέροντος, όπως δημόσιας υγείας ή προστασίας του περιβάλλοντος.

5 Όπως ορίζεται στο άρθρο 2 της απόφασης-πλαίσιο 2008/841/ΔΕΥ του Συμβουλίου, της 24ης Οκτωβρίου 2008, για την καταπολέμηση του οργανωμένου εγκλήματος (ΕΕ L 300 της 11.11.2008, σ. 42).

6 Σύμφωνα με άρθρο 73 παρ. 1 (β). Στον Κανονισμό ΕΕΕΣ (Κανονισμός ΕΕ 2016/7) αναφέρεται ως “διαφθορά”.

7 Όπως ορίζεται στο άρθρο 3 της Σύμβασης περί της καταπολέμησης της δωροδοκίας στην οποία ενέχονται υπάλληλοι των Ευρωπαϊκών Κοινοτήτων ή των κρατών μελών της Ευρωπαϊκής Ένωσης (ΕΕ C 195 της 25.6.1997, σ. 1) και στην παράγραφο 1 του άρθρου 2 της απόφασης-πλαίσιο 2003/568/ΔΕΥ του Συμβουλίου, της 22ας Ιουλίου 2003 για την καταπολέμηση της δωροδοκίας στον ιδιωτικό τομέα (ΕΕ L 192 της 31.7.2003, σ. 54). Περιλαμβάνει επίσης τη διαφθορά όπως ορίζεται στο **ν. 3560/2007 (ΦΕΚ 103/Α)**, *«Κύρωση και εφαρμογή της Σύμβασης ποινικού δικαίου για τη διαφθορά και του Πρόσθετου σ’ αυτήν Πρωτοκόλλου»* (αφορά σε προσθήκη καθόσον στο ν. Άρθρο 73 παρ. 1 β αναφέρεται η κείμενη νομοθεσία).

8 Κατά την έννοια του άρθρου 1 της σύμβασης σχετικά με τη προστασία των οικονομικών συμφερόντων των Ευρωπαϊκών Κοινοτήτων (ΕΕ C 316 της 27.11.1995, σ. 48) όπως κυρώθηκε με το ν. 2803/2000 (ΦΕΚ 48/Α) *“Κύρωση της Σύμβασης σχετικά με την προστασία των οικονομικών συμφερόντων των Ευρωπαϊκών Κοινοτήτων και των συναφών με αυτήν Πρωτοκόλλων.*

9 Όπως ορίζονται στα άρθρα 1 και 3 της απόφασης-πλαίσιο του Συμβουλίου, της 13ης Ιουνίου 2002 για την καταπολέμηση της τρομοκρατίας (ΕΕ L 164 της 22.6.2002, σ. 3). Αυτός ο λόγος αποκλεισμού περιλαμβάνει επίσης την ηθική αυτουργία ή την απόπειρα εγκλήματος, όπως αναφέρονται στο άρθρο 4 της εν λόγω απόφασης-πλαίσιο.

10 Όπως ορίζεται στο άρθρο 1 της οδηγίας 2005/60/ΕΚ του Ευρωπαϊκού Κοινοβουλίου και του Συμβουλίου, της 26ης Οκτωβρίου 2005, σχετικά με την πρόληψη της χρησιμοποίησης του χρηματοπιστωτικού συστήματος για τη νομιμοποίηση εσόδων από παράνομες δραστηριότητες και τη χρηματοδότηση της τρομοκρατίας (**ΕΕ L 309 της 25.11.2005, σ.15**) που ενσωματώθηκε με το ν. 3691/2008 (ΦΕΚ 166/Α) *“Πρόληψη και καταστολή της νομιμοποίησης εσόδων από εγκληματικές δραστηριότητες και της χρηματοδότησης της τρομοκρατίας και άλλες διατάξεις”.*

11 Όπως ορίζεται στο άρθρο 2 της οδηγίας 2011/36/ΕΕ του Ευρωπαϊκού Κοινοβουλίου και του Συμβουλίου, της 5ης Απριλίου 2011, για την πρόληψη και την καταπολέμηση της εμπορίας ανθρώπων και για την προστασία των θυμάτων της, καθώς και για την αντικατάσταση της απόφασης-πλαίσιο 2002/629/ΔΕΥ του Συμβουλίου (ΕΕ L 101 της

15.4.2011, σ. 1) η οποία ενσωματώθηκε στην εθνική νομοθεσία με το ν. 4198/2013 (ΦΕΚ 215/Α) "Πρόληψη και καταπολέμηση της εμπορίας ανθρώπων και προστασία των θυμάτων αυτής και άλλες διατάξεις."

12 Η εν λόγω υποχρέωση αφορά ιδίως: α) στις περιπτώσεις εταιρειών περιορισμένης ευθύνης (Ε.Π.Ε) και προσωπικών εταιρειών (Ο.Ε και Ε.Ε), τους διαχειριστές, β) στις περιπτώσεις ανωνύμων εταιρειών (Α.Ε), τον Διευθύνοντα Σύμβουλο καθώς και όλα τα μέλη του Διοικητικού Συμβουλίου (βλ. τελευταίο εδάφιο της παρ. 1 του άρθρου 73)

13 Επαναλάβετε όσες φορές χρειάζεται.

14 Επαναλάβετε όσες φορές χρειάζεται.

15 Επαναλάβετε όσες φορές χρειάζεται.

16 Οικονομικός φορέας που έχει αποκλειστεί με τελεσίδικη απόφαση από τη συμμετοχή σε διαδικασία σύναψης σύμβασης ή ανάθεσης παραχώρησης δε μπορεί να κάνει χρήση αυτής της δυνατότητας κατά την περίοδο αποκλεισμού που ορίζεται στην εν λόγω απόφαση (άρθρο 73 παρ. 7 τελευταίο εδάφιο)

17 Λαμβανομένου υπόψη του χαρακτήρα των εγκλημάτων που έχουν διαπραχθεί (μεμονωμένα, κατ' εξακολούθηση, συστηματικά ...), η επεξήγηση πρέπει να καταδεικνύει την επάρκεια των μέτρων που λήφθηκαν.

18 Στην περίπτωση που ο οικονομικός φορέας είναι Έλληνας πολίτης ή έχει την εγκατάστασή του στην Ελλάδα, οι υποχρεώσεις του που αφορούν τις εισφορές κοινωνικής ασφάλισης καλύπτουν τόσο την κύρια όσο και την επικουρική ασφάλιση (άρθρο 73 παρ. 2 δεύτερο εδάφιο).

19 Σημειώνεται ότι, σύμφωνα με το άρθρο 73 παρ. 3 περ. α και β, εφόσον προβλέπεται στα έγγραφα της σύμβασης είναι δυνατή η παρέκκλιση από τον υποχρεωτικό αποκλεισμό λόγω αθέτησης υποχρεώσεων καταβολής φόρων ή ασφαλιστικών εισφορών κατ' εξαίρεση, για επιτακτικούς λόγους δημόσιου συμφέροντος, όπως δημόσιας υγείας ή προστασίας του περιβάλλοντος ή/και όταν ο αποκλεισμός θα ήταν σαφώς δυσανάλογος, ιδίως όταν μόνο μικρά ποσά των φόρων ή των εισφορών κοινωνικής ασφάλισης δεν έχουν καταβληθεί, ή όταν ο οικονομικός φορέας ενημερώθηκε σχετικά με το ακριβές ποσό που οφείλεται λόγω αθέτησης των υποχρεώσεών του όσον αφορά στην καταβολή φόρων ή εισφορών κοινωνικής ασφάλισης σε χρόνο κατά τον οποίο δεν είχε τη δυνατότητα να λάβει μέτρα, σύμφωνα με το τελευταίο εδάφιο της παραγράφου 2 του άρθρου 73, πριν από την εκπνοή της προθεσμίας αίτησης συμμετοχής ή σε ανοικτές διαδικασίες της προθεσμίας υποβολής προσφοράς

20 Επαναλάβετε όσες φορές χρειάζεται.

21 Όπως αναφέρονται για τους σκοπούς της παρούσας διαδικασίας σύναψης δημόσιας σύμβασης στις κείμενες διατάξεις, στα έγγραφα της σύμβασης ή στο άρθρο 18 παρ. 2 .

22 . Η απόδοση όρων είναι σύμφωνη με την παρ. 4 του άρθρου 73 που διαφοροποιείται από τον Κανονισμό ΕΕΕΣ (Κανονισμός ΕΕ 2016/7)

23 Άρθρο 73 παρ. 5.

24 Εφόσον στα έγγραφα της σύμβασης γίνεται αναφορά σε συγκεκριμένη διάταξη, να συμπληρωθεί ανάλογα το ΤΕΥΔ πχ άρθρο 68 παρ. 2 ν. 3863/2010 .

25 Όπως προσδιορίζεται στο άρθρο 24 ή στα έγγραφα της σύμβασης.

ΕΛΛΗΝΙΚΗ ΡΑΔΙΟΦΩΝΙΑ ΤΗΛΕΟΡΑΣΗ Α.Ε.

26 Πρβλ άρθρο 48.

27 Η απόδοση όρων είναι σύμφωνη με την περιπτ. στ παρ. 4 του άρθρου 73 που διαφοροποιείται από τον Κανονισμό ΕΕΕΣ (Κανονισμός ΕΕ 2016/7)

28 Όπως περιγράφεται στο Παράρτημα ΧΙ του Προσαρτήματος Α, **οι οικονομικοί φορείς από ορισμένα κράτη μέλη οφείλουν να συμμορφώνονται με άλλες απαιτήσεις που καθορίζονται στο Παράρτημα αυτό.**

29 Πρβλ και άρθρο 1 ν. 4250/2014

30 Υπό την προϋπόθεση ότι ο οικονομικός φορέας έχει παράσχει τις απαραίτητες πληροφορίες (διαδικτυακή διεύθυνση, αρχή ή φορέα έκδοσης, επακριβή στοιχεία αναφοράς των εγγράφων) που παρέχουν τη δυνατότητα στην αναθέτουσα αρχή ή στον αναθέτοντα φορέα να το πράξει. Όπου απαιτείται, τα στοιχεία αυτά πρέπει να συνοδεύονται από τη σχετική συγκατάθεση για την εν λόγω πρόσβαση.