

ΠΕΡΙΕΧΟΜΕΝΑ

A. ΕΚΘΕΣΗ ΕΛΕΓΧΟΥ ΑΝΕΞΑΡΤΗΤΟΥ ΟΡΚΩΤΟΥ ΕΛΕΓΚΤΗ ΛΟΓΙΣΤΗ.....	5
B. ΕΚΘΕΣΗ ΔΙΑΧΕΙΡΙΣΗΣ ΤΟΥ ΔΙΟΙΚΗΤΙΚΟΥ ΣΥΜΒΟΥΛΙΟΥ	8
Γ. ΣΥΝΟΠΤΙΚΑ ΕΤΗΣΙΑ ΟΙΚΟΝΟΜΙΚΑ ΣΤΟΙΧΕΙΑ	27
ΟΙΚΟΝΟΜΙΚΕΣ ΚΑΤΑΣΤΑΣΕΙΣ.....	28
Κατάσταση Οικονομικής Θέσης	29
Κατάσταση Συνολικού Εισοδήματος	30
Κατάσταση Μεταβολών Ιδίων Κεφαλαίων	31
Κατάσταση Ταμειακών Ροών	32
1. Γενικές πληροφορίες.....	33
1.1.Πληροφορίες για την Εταιρεία	33
1.2.Φύση δραστηριοτήτων.....	34
2. Σύνοψη σημαντικών λογιστικών πολιτικών.....	34
2.1.Βάση σύνταξης των χρηματοοικονομικών καταστάσεων.....	34
2.2.Σημαντικές λογιστικές πολιτικές	34
2.3.Συναλλαγματικές μετατροπές.....	41
2.4.Ενσώματες ακινητοποιήσεις	41
2.5.Άυλα περιουσιακά στοιχεία	42
2.5.1.Τηλεοπτικές παραγωγές κυριότητας της Ε.Ρ.Τ Α.Ε.....	43
2.5.2.Μισθωμένο τηλεοπτικό πρόγραμμα παραγωγής τρίτων	43
2.5.3.Εσωτερικές παραγωγές	44
2.5.4.Μικτές παραγωγές	44
2.5.5.Συμπαγωγές.....	44
2.5.6.Ραδιοσυχνότητες	44
2.5.7.Λογισμικό.....	44
2.6.Λοιπά μη κυκλοφορούντα στοιχεία του ενεργητικού.....	44
2.7.Αποθέματα	45
2.8.Απαιτήσεις από πελάτες.....	45
2.9.Μισθώσεις.....	46
2.9.1.Χρηματοδοτικές μισθώσεις.....	46
2.9.2.Λειτουργικές μισθώσεις.....	46
2.10.Ταμειακά διαθέσιμα και ταμειακά ισοδύναμα	46
2.11.Μετοχικό κεφάλαιο	46
2.12.Μερίσματα μετοχών.....	46
2.13.Αποθεματικά.....	47
2.13.1.Τακτικό αποθεματικό	47
2.13.2.Αποθεματικό Ν.3905/2010	47

(Όλα τα ποσά παρουσιάζονται σε χιλιάδες €, εκτός εάν αναφέρεται διαφορετικά)

2.14.Φορολογία εισοδήματος	47
2.14.1.Τρέχουσα φορολογία εισοδήματος	47
2.14.2.Αναβαλλόμενη φορολογία εισοδήματος	48
2.15.Χρηματοοικονομικά μέσα.....	48
2.15.1.Ταξινόμηση και αποτίμηση χρηματοοικονομικών στοιχείων του ενεργητικού	48
2.15.2.Αποτίμηση χρηματοοικονομικών υποχρεώσεων	49
2.15.3.Μέθοδοι επιμέτρησης εύλογης αξίας	49
2.15.4.Αποαναγνώριση	49
2.16.Συμφηφισμός χρηματοοικονομικών απαιτήσεων και υποχρεώσεων	50
2.17.Απομείωση αξίας στοιχείων του ενεργητικού	50
2.17.1.Μη χρηματοοικονομικά στοιχεία του ενεργητικού	50
2.18.Χρηματοοικονομικά στοιχεία του ενεργητικού	51
2.19.Παροχές στο προσωπικό	51
2.20.Προβλέψεις, ενδεχόμενες υποχρεώσεις και ενδεχόμενα περιουσιακά στοιχεία	52
2.21.Αναγνώριση εσόδων – εξόδων	53
3.Σκοποί και πολιτικές διαχείρισης κινδύνων	54
3.1.Παράγοντες χρηματοοικονομικού κινδύνου	54
4. Παρουσίαση των χρηματοοικονομικών περιουσιακών στοιχείων και υποχρεώσεων ανά κατηγορία.....	57
5. Πολιτικές και διαδικασίες διαχείρισης κεφαλαίου	57
5.1.Διαχείριση κεφαλαίων	57
6.Σημαντικές λογιστικές εκτιμήσεις και κρίσεις της διοικήσεως.....	58
6.1.Σημαντικές λογιστικές εκτιμήσεις και παραδοχές.....	58
7. Ενσώματα πάγια περιουσιακά στοιχεία	61
8. Άυλα περιουσιακά στοιχεία	62
9. Αποθέματα	63
10. Πελάτες και λοιπές εμπορικές απαιτήσεις.....	63
11. Έξοδα, απαιτήσεις και υποχρεώσεις ειδικού διαχειριστή	64
12. Ταμειακά διαθέσιμα και ισοδύναμα.....	64
13. Μετοχικό κεφάλαιο και αποθεματικά	64
13.1.Τακτικό αποθεματικό	65
13.2.Διαφορά υπέρ το άρτιο	65
13.3.Ειδικό αποθεματικό του νόμου 3905.....	66
14. Υποχρεώσεις παροχών προσωπικού λόγω εξόδου από την υπηρεσία.....	66
15. Λοιπές Προβλέψεις	68
16. Προμηθευτές και λοιπές υποχρεώσεις	68
17. Φόροι εισοδήματος πληρωτέοι	68

(Όλα τα ποσά παρουσιάζονται σε χιλιάδες €, εκτός εάν αναφέρεται διαφορετικά)

18. Κύκλος εργασιών	69
19. Λοιπά έσοδα-Λοιπά έξοδα εκμετάλλευσης	69
20. Έξοδα προσωπικού	70
21. Χρηματοοικονομικά έσοδα	70
22. Χρηματοοικονομικά κόστη.....	71
23. Φόρος εισοδήματος	71
24. Συνδεδεμένα μέρη.....	71
24.1.Συναλλαγές με συνδεδεμένα μέρη	71
24.2.Υπόλοιπα με συνδεδεμένα μέρη	72
25. Δεσμεύσεις.....	73
26.Ενδεχόμενες υποχρεώσεις.....	73
26.1.Εκκρεμείς νομικές υποθέσεις	73
26.2.Ανέλεγκτες χρήσεις.....	73
27.Γεγονότα μετά την ημερομηνία αναφοράς.....	73

A. ΕΚΘΕΣΗ ΕΛΕΓΧΟΥ ΑΝΕΞΑΡΤΗΤΟΥ ΟΡΚΩΤΟΥ ΕΛΕΓΚΤΗ ΛΟΓΙΣΤΗ

Προς τους Μετόχους της Εταιρείας Ελληνική Ραδιοφωνία Τηλεόραση Ανώνυμη Εταιρεία

Έκθεση Ελέγχου επί των Χρηματοοικονομικών Καταστάσεων

Ελέγξαμε τις συνημμένες χρηματοοικονομικές καταστάσεις της Εταιρείας Ελληνική Ραδιοφωνία Τηλεόραση Ανώνυμη Εταιρεία, οι οποίες αποτελούνται από την κατάσταση χρηματοοικονομικής θέσης της 31^{ης} Δεκεμβρίου 2016, τις καταστάσεις συνολικού εισοδήματος, μεταβολών ιδίων κεφαλαίων και ταμειακών ροών της χρήσεως που έληξε την ημερομηνία αυτή, καθώς και περίληψη σημαντικών λογιστικών αρχών και μεθόδων και λοιπές επεξηγηματικές πληροφορίες.

Ευθύνη της Διοίκησης για τις Χρηματοοικονομικές Καταστάσεις

Η διοίκηση έχει την ευθύνη για την κατάρτιση και εύλογη παρουσίαση αυτών των χρηματοοικονομικών καταστάσεων σύμφωνα με τα Διεθνή Πρότυπα Χρηματοοικονομικής Αναφοράς, όπως αυτά έχουν υιοθετηθεί από την Ευρωπαϊκή Ένωση, όπως και για εκείνες τις εσωτερικές δικλίδες, που η διοίκηση καθορίζει ως απαραίτητες, ώστε να καθίσταται δυνατή η κατάρτιση χρηματοοικονομικών καταστάσεων απαλλαγμένων από ουσιώδη ανακρίβεια που οφείλεται είτε σε απάτη είτε σε λάθος.

Ευθύνη του Ελεγκτή

Η δική μας ευθύνη είναι να εκφράσουμε γνώμη επί αυτών των χρηματοοικονομικών καταστάσεων με βάση τον έλεγχό μας. Διενεργήσαμε τον έλεγχό μας σύμφωνα με τα Διεθνή Πρότυπα Ελέγχου, που έχουν ενσωματωθεί στην Ελληνική Νομοθεσία (ΦΕΚ/Β'/2848/23.10.2012). Τα πρότυπα αυτά απαιτούν να συμμορφωνόμαστε με κανόνες δεοντολογίας, καθώς και να σχεδιάζουμε και διενεργούμε τον έλεγχο με σκοπό την απόκτηση εύλογης διασφάλισης για το εάν οι χρηματοοικονομικές καταστάσεις είναι απαλλαγμένες από ουσιώδη ανακρίβεια.

Ο έλεγχος περιλαμβάνει τη διενέργεια διαδικασιών για την απόκτηση ελεγκτικών τεκμηρίων, σχετικά με τα ποσά και τις γνωστοποιήσεις στις χρηματοοικονομικές καταστάσεις. Οι επιλεγόμενες διαδικασίες βασίζονται στην κρίση του ελεγκτή περιλαμβανομένης της εκτίμησης των κινδύνων ουσιώδους ανακρίβειας των χρηματοοικονομικών καταστάσεων,

που οφείλεται είτε σε απάτη είτε σε λάθος. Κατά τη διενέργεια αυτών των εκτιμήσεων κινδύνου, ο ελεγκτής εξετάζει τις εσωτερικές δικλίδες που σχετίζονται με την κατάρτιση και εύλογη παρουσίαση των χρηματοοικονομικών καταστάσεων της εταιρείας, με σκοπό το σχεδιασμό ελεγκτικών διαδικασιών κατάλληλων για τις περιστάσεις, αλλά όχι με σκοπό την έκφραση γνώμης επί της αποτελεσματικότητας των εσωτερικών δικλίδων της εταιρείας. Ο έλεγχος περιλαμβάνει επίσης την αξιολόγηση της καταλληλότητας των λογιστικών αρχών και μεθόδων που χρησιμοποιήθηκαν και του εύλογου των εκτιμήσεων που έγιναν από τη διοίκηση, καθώς και αξιολόγηση της συνολικής παρουσίασης των χρηματοοικονομικών καταστάσεων.

Πιστεύουμε ότι τα ελεγκτικά τεκμήρια που έχουμε συγκεντρώσει είναι επαρκή και κατάλληλα για τη θεμελίωση της ελεγκτικής μας γνώμης.

Βάση για Γνώμη με Επιφύλαξη

Από τον έλεγχό μας προέκυψαν τα εξής:

1.Όπως αναφέρεται και στη σημείωση 26.2 των οικονομικών καταστάσεων της εταιρείας, έχει εκδοθεί εντολή μερικού φορολογικού ελέγχου για τη χρήση 2014, ο οποίος βρίσκεται σε εξέλιξη. Ως εκ τούτου τα φορολογικά αποτελέσματα της χρήσης αυτής δεν έχουν καταστεί οριστικά, με συνέπεια να υπάρχει το ενδεχόμενο επιβολής πρόσθετων φόρων και προσαυξήσεων κατά το χρόνο που θα ελεγχθούν και θα οριστικοποιηθούν. Η έμβαση του φορολογικού ελέγχου δεν είναι δυνατόν να προβλεφθεί στο παρόν στάδιο και, ως εκ τούτου, δεν έχει γίνει οποιαδήποτε πρόβλεψη στις οικονομικές καταστάσεις σε σχέση με το θέμα αυτό.

2.Δεν κατέστη δυνατόν να συγκεντρώσουμε επαρκή και κατάλληλα ελεγκτικά τεκμήρια προκειμένου να επαληθεύσουμε, τα έσοδα από το ανταποδοτικό τέλος του Ν.4173/2013, συνολικού ποσού € 183 εκ., τα οποία η εταιρεία τα λογιστικοποιεί με βάση τις εκκαθαρίσεις των παρόχων ενέργειας, καθώς και την επάρκεια της σχηματισμένης πρόβλεψης ποσού € 32 εκ για την κάλυψη ζημιών από τη μη εισπραχμή μέρους των απαιτήσεων αυτών. Οι απαιτήσεις της εταιρείας από το ανταποδοτικό τέλος, κατά την 31/12/2016 ανέρχονταν στο ποσό των € 65 εκ. και η δεδουλευμένη απαίτηση κατά την 31/12/2016 ανέρχονταν στο ποσό των € 30 εκ.. Το σύνολο των απαιτήσεων αυτών, ύψους € 95 εκ. περιλαμβάνεται στο κονδύλι Πελάτες και Λοιπές απαιτήσεις και αφορά σε δεδουλευμένη και μη εισπραχθείσα απαίτηση από το ανταποδοτικό τέλος μέχρι την 31/12/2016. Κατά συνέπεια, διατηρούμε επιφύλαξη

(Όλα τα ποσά παρουσιάζονται σε χιλιάδες €, εκτός εάν αναφέρεται διαφορετικά)

για το ανωτέρω ποσό των εσόδων από το ανταποδοτικό τέλος του Ν.4173/2013, καθώς και για την επάρκεια της σχηματισμένης πρόβλεψης για την κάλυψη ζημιών από τη μη είσπραξη μέρους των απαιτήσεων από το ανταποδοτικό τέλος.

Γνώμη με Επιφύλαξη

Κατά τη γνώμη μας, εκτός από τις πιθανές επιπτώσεις των θεμάτων που μνημονεύονται στην παραγράφο “Βάση για Γνώμη με Επιφύλαξη”, οι συνημμένες χρηματοοικονομικές καταστάσεις παρουσιάζουν εύλογα, από κάθε ουσιώδη άποψη, την οικονομική θέση της Εταιρείας Ελληνική Ραδιοφωνία Τηλεόραση Ανώνυμη Εταιρεία κατά την 31^η Δεκεμβρίου 2016, τη χρηματοοικονομική της επίδοση και τις ταμειακές της ροές για τη χρήση που έληξε την ημερομηνία αυτή σύμφωνα με τα Διεθνή Πρότυπα Χρηματοοικονομικής Αναφοράς, όπως αυτά έχουν υιοθετηθεί από την Ευρωπαϊκή Ένωση.

Έκθεση επί Άλλων Νομικών και Κανονιστικών Απαιτήσεων

Λαμβάνοντας υπόψη ότι η διοίκηση έχει την ευθύνη για την κατάρτιση της Έκθεσης Διαχείρισης του Διοικητικού Συμβουλίου, κατ’ εφαρμογή των διατάξεων της παραγράφου 5 του άρθρου 2 (μέρος Β) του Ν. 4336/2015, σημειώνουμε ότι:

α) Κατά τη γνώμη μας η Έκθεση Διαχείρισης του Διοικητικού Συμβουλίου έχει καταρτισθεί σύμφωνα με τις ισχύουσες νομικές απαιτήσεις του άρθρου 43α του Κωδ. Ν. 2190/1920 και το περιεχόμενο αυτής αντιστοιχεί με τις συνημμένες χρηματοοικονομικές καταστάσεις της χρήσης που έληξε την 31/12/2016.

β) Με βάση τη γνώση που αποκτήσαμε κατά το έλεγχό μας, για την Εταιρεία Ελληνική Ραδιοφωνία Τηλεόραση Ανώνυμη Εταιρεία και το περιβάλλον της, δεν έχουμε εντοπίσει ουσιώδεις ανακρίβειες στην Έκθεση Διαχείρισης του Διοικητικού της Συμβουλίου.

Αθήνα, 14 Ιουνίου 2017

Ο Ορκωτός Ελεγκτής Λογιστής

Παναγιώτης Χριστόπουλος

A.M. Σ.Ο.Ε.Λ. 28481



Ορκωτοί Ελεγκτές Σύμβουλοι Επιχειρήσεων
Ζεφύρου 56, 17564 Πικασιά Φάληρα
Α.Μ. Σ.Ο.Ε.Λ. 127

Β. ΕΚΘΕΣΗ ΔΙΑΧΕΙΡΙΣΗΣ ΤΟΥ ΔΙΟΙΚΗΤΙΚΟΥ ΣΥΜΒΟΥΛΙΟΥ
της «Ελληνική Ραδιοφωνία Τηλεόραση Ανώνυμη Εταιρεία (ΕΡΤ ΑΕ)»
επί των εταιρικών χρηματοοικονομικών καταστάσεων για την 3^η
εταιρική χρήση 2016

Κύριε Μέτοχε,

Έχουμε την τιμή να θέσουμε υπόψη σας για έγκριση τις Οικονομικές Καταστάσεις της 3ης εταιρικής χρήσεως της ΕΡΤ Α.Ε. που έληξε την 31η Δεκεμβρίου 2016, μετά της Ετήσιας Έκθεσης Διαχείρισης, που συντάχθηκαν σύμφωνα με τον Κ. Ν. 2190/1920, τα Δ.Π.Χ.Α, όπως έχουν υιοθετηθεί από την Ευρωπαϊκή Ένωση και το Ν.4173/2013, όπως αυτοί έχουν τροποποιηθεί και ισχύουν σήμερα.

I. Βάση Σύνταξης Οικονομικών Καταστάσεων

Οι παρούσες χρηματοοικονομικές καταστάσεις συντάχθηκαν σύμφωνα με τα Διεθνή Πρότυπα Χρηματοοικονομικής Αναφοράς (ΔΠΧΑ) και τις Διερμηνείες της Επιτροπής Διερμηνειών των Διεθνών Προτύπων Χρηματοοικονομικής Αναφοράς, όπως έχουν υιοθετηθεί από την Ευρωπαϊκή Ένωση και ΔΠΧΑ που έχουν εκδοθεί από το Συμβούλιο Διεθνών Λογιστικών Προτύπων (ΣΔΛΠ). Οι χρηματοοικονομικές καταστάσεις έχουν συνταχθεί με βάση την αρχή του ιστορικού κόστους και την αρχή της συνέχισης της δραστηριότητας.

II. Πληροφορίες για την Εταιρεία

Η Ελληνική Ραδιοφωνία Τηλεόραση (ΕΡΤ Α. Ε.) είναι δημόσιος ραδιοτηλεοπτικός φορέας και εποπτεύεται από τον Υπουργό Ψηφιακής Πολιτικής, Τηλεπικοινωνιών και Ενημέρωσης.

Η ΕΡΤ ως δημόσια εταιρεία παρέχει ένα ευρύ φάσμα περιεχομένου και υπηρεσιών που συμβάλλουν στην ενημέρωση, την εκπαίδευση και την ψυχαγωγία των Ελλήνων σε όλο τον κόσμο. Παράγει προγράμματα ποιότητας και κύρους, τα οποία παρέχουν αμερόληπτη και

σφαιρική ενημέρωση, διασφαλίζοντας την ελευθερία του λόγου και προάγοντας την ελληνική ιστορία, τη γλώσσα, τον ελληνικό και διεθνή πολιτισμό.

Παρέχει υπηρεσίες τηλεόρασης, ραδιοφώνου και διαδικτύου σε εθνικό, τοπικό και διεθνές επίπεδο μέσα από:

- πέντε (5) τηλεοπτικούς σταθμούς (EPT1, EPT2, EPT3 και EPTHD σε πανελλαδική εμβέλεια, καθώς και δορυφορικά την EPT World για τον απόδημο Ελληνισμό)
- είκοσι επτά (27) ραδιοφωνικούς σταθμούς, εκ των οποίων:
 - πέντε (5) στην Αθήνα (Πρώτο Πρόγραμμα, Δεύτερο Πρόγραμμα, Τρίτο Πρόγραμμα, ΕΡΑΣπορ, Kosmos),
 - δύο (2) στη Θεσσαλονίκη (9,58fm και 102fm),
 - Δεκαεννέα (19) στην Περιφέρεια (Β. Αιγαίο, Βόλος, Ζάκυνθος, Ηράκλειο, Ιωάννινα, Καβάλα, Καλαμάτα, Κέρκυρα, Κοζάνη, Κομοτηνή, Λάρισα, Ορεσιτιάδα, Πάτρα, Πύργος, Ν. Αιγαίο, Σέρρες, Τρίπολη, Φλώρινα, Χανιά) και η Φωνή της Ελλάδας στα βραχεία σε όλο τον κόσμο.

III. Όργανα Διοίκησης

Ι. Σύσταση Διοικητικού Συμβουλίου την περίοδο 1.1.2016 – 31.12.2016

ΕΠΩΝΥΜΟ	ΟΝΟΜΑ	ΠΑΤΡΩΝΥΜΟ	ΙΔΙΟΤΗΤΑ	ΗΜΕΡ. ΑΠΟΚΤΗΣΗΣ ΙΔΙΟΤΗΤΑΣ	ΣΧΕΤΙΚΟ ΦΕΚ/ΑΔΑ
ΤΣΑΚΝΗΣ	ΔΙΟΝΥΣΙΟΣ	ΓΕΩΡΓΙΟΣ	ΠΡΟΕΔΡΟΣ Δ.Σ.	26.05.2015	ΥΟΔΔ 374/26.05.2015
ΤΑΓΜΑΤΑΡΧΗΣ	ΧΑΡΑΛΑΜΠΟΣ	ΠΑΝΑΓΙΩΤΗΣ	ΜΕΛΟΣ Δ.Σ. - ΔΙΕΥΘΥΝΩΝ ΣΥΜΒΟΥΛΟΣ	26.05.2015	ΥΟΔΔ 374/26.05.2015
ΓΡΗΓΟΡΙΟΥ	ΜΙΧΑΛΗΣ	ΓΡΗΓΟΡΙΟΣ	ΜΕΛΟΣ Δ.Σ. - ΑΝΑΠΛΗΡΩΤΗΣ ΔΙΕΥΘΥΝΟΝΤΟΣ ΣΥΜΒΟΥΛΟΥ	26.05.2015	ΥΟΔΔ 374/26.05.2015
ΠΑΠΑΚΩΝΣΤΑΝΤΙΝΟΥ	ΕΛΙΣΑΒΕΤ	ΕΥΓΕΝΙΟΣ	ΜΕΛΟΣ Δ.Σ.	26.05.2015	ΥΟΔΔ 374/26.05.2015
ΤΡΑΝΟΣ	ΝΙΚΟΛΑΟΣ	ΑΝΑΣΤΑΣΙΟΣ	ΜΕΛΟΣ Δ.Σ.	26.05.2015	ΥΟΔΔ 374/26.05.2015

II. Γενικοί Διευθυντές και προσωρινή Διοικούσα Επιτροπή ΕΡΤ3 την περίοδο 1.1.2016-31.12.2016

ΕΠΩΝΥΜΟ	ΟΝΟΜΑ	ΠΑΤΡΩΝΥΜΟ	ΙΔΙΟΤΗΤΑ	ΗΜΕΡ. ΑΠΟΚΤΗΣΗΣ ΙΔΙΟΤΗΤΑΣ	ΗΜΕΡ. ΠΑΥΣΗΣ ΙΔΙΟΤΗΤΑΣ	ΣΧΕΤΙΚΟ ΦΕΚ/ΑΔΑ
ΧΑΛΒΑΤΖΑΚΗΣ	ΚΩΝΣΤ/ΝΟΣ	ΙΩΑΝΝΗΣ	ΓΕΝΙΚΟΣ ΔΙΕΥΘΥΝΤΗΣ ΠΕΡΙΕΧΟΜΕΝΟΥ (ΠΡΟΣΩΡΙΝΑ ΚΑΘΗΚΟΝΤΑ)	28.05.2015	26.02.2016	ΨΔΒ6465Θ1Ε-Ξ2Η
ΚΑΠΑΚΟΣ	ΣΤΑΥΡΟΣ	ΝΙΚΟΛΑΟΣ	ΓΕΝΙΚΟΣ ΔΙΕΥΘΥΝΤΗΣ ΕΝΗΜΕΡΩΣΗΣ	18.02.2016	25.10.2016	ΩΒ2Κ465Θ1Ε-ΕΔΓ
ΤΣΟΥΤΣΙΑΣ	ΓΕΩΡΓΙΟΣ	ΙΩΑΝΝΗΣ	ΓΕΝΙΚΟΣ ΔΙΕΥΘΥΝΤΗΣ ΕΝΗΜΕΡΩΣΗΣ	25.10.2016	-	Ρ7ΣΤ465Θ1Ε-1ΗΝ
ΚΑΝΤΕΡ ΜΠΑΞ	ΑΛΕΞΑΝΔΡΟΣ	ΣΑΜΣΟΥΤΖΟΧΑ	ΓΕΝΙΚΟΣ ΔΙΕΥΘΥΝΤΗΣ ΕΡΤ3	17.06.2015	-	ΡΨΠ0465Θ1Ε-95Α
ΛΟΥΡΙΔΑΣ	ΕΥΑΓΓΕΛΟΣ	ΚΩΝΣΤ/ΝΟΣ	ΓΕΝΙΚΟΣ ΔΙΕΥΘΥΝΤΗΣ ΔΙΟΙΚΗΤΙΚΩΝ & ΟΙΚΟΝΟΜΙΚΩΝ ΥΠΗΡΕΣΙΩΝ	05.11.2015	-	Β8ΤΧ465Θ1Ε-4ΡΚ
ΜΙΧΑΛΙΤΣΗΣ	ΝΙΚΟΛΑΟΣ	ΠΑΝΑΓΙΩΤΗΣ	ΓΕΝΙΚΟΣ ΔΙΕΥΘΥΝΤΗΣ ΤΕΧΝΟΛΟΓΙΑΣ	05.11.2015	-	Β8ΤΧ465Θ1Ε-4ΡΚ
ΒΟΥΓΙΟΥΚΛΑΚΗΣ	ΙΩΑΝΝΗΣ	ΔΡΑΚΟΥΛΗΣ	ΓΕΝΙΚΟΣ ΔΙΕΥΘΥΝΤΗΣ ΝΕΩΝ ΜΕΣΩΝ	11.11.2015	-	6ΦΖΝ465Θ1Ε-9ΕΝ
ΣΑΖΛΟΓΛΟΥ	ΖΗΝΟΒΙΑ	ΑΝΑΣΤΑΣΙΟΣ	ΓΕΝΙΚΗ ΔΙΕΥΘΥΝΤΡΙΑ ΠΡΟΓΡΑΜΜΑΤΟΣ	06.04.2016	-	66ΚΩ465Θ1Ε-ΨΥΠ
ΠΑΠΑΖΗΣΗ	ΘΕΟΦΑΝΩ	ΑΣΤΕΡΙΟΣ	ΠΡΟΕΔΡΟΣ ΔΙΟΙΚΟΥΣΑΣ ΕΠΙΤΡΟΠΗΣ ΕΡΤ3	06.11.2015	17.06.2016	ΨΨΚΑ465Θ1Ε-ΧΝ7

IV. Υποκαταστήματα της Εταιρείας

Σύμφωνα με την Α.Δ.Σ. 78 θ.1^ο της 11.11.2015 τα υποκαταστήματα της Εταιρείας είναι τα παρακάτω:

ΤΙΤΛΟΣ	ΔΙΕΥΘΥΝΣΗ	ΠΟΛΗ
ΡΑΔΙΟΤΗΛΕΟΠΤΙΚΟΣ ΣΤΑΘΜΟΣ	ΜΕΣΣΟΓΕΙΩΝ 432 ΑΓΙΑ ΠΑΡΑΣΚΕΥΗ	ΑΘΗΝΑ
ΛΟΓΙΣΤΗΡΙΟ ΕΔΡΑΣ	ΜΕΣΣΟΓΕΙΩΝ 432 ΑΓΙΑ ΠΑΡΑΣΚΕΥΗ	ΑΘΗΝΑ
ΓΡΑΦΕΙΑ	ΜΕΣΣΟΓΕΙΩΝ 463 ΑΓΙΑ ΠΑΡΑΣΚΕΥΗ	ΑΘΗΝΑ
ΓΡΑΦΕΙΑ	ΡΗΓΙΛΛΗΣ 2	ΑΘΗΝΑ
ΡΑΔΙΟΦΩΝΙΚΟΣ ΣΤΑΘΜΟΣ ΒΟΛΟΥ	ΠΛ ΑΓΙΟΥ ΚΩΝΣΤΑΝΤΙΝΟΥ	ΒΟΛΟΣ
ΓΡΑΦΕΙΑ	ΠΛΑΣΤΗΡΑ 13 & ΔΟΝΔΟΛΙΝΩΝ	ΒΟΛΟΣ
ΡΑΔΙΟΦΩΝΙΚΟΣ ΣΤΑΘΜΟΣ ΖΑΚΥΝΘΟΥ	ΟΔΟΣ ΜΟΥΖΑΚΗ ΚΕΡΙΟΥ	ΖΑΚΥΝΘΟΣ
ΡΑΔΙΟΤΗΛΕΟΠΤΙΚΟΣ ΣΤΑΘΜΟΣ ΗΡΑΚΛΕΙΟΥ	ΜΑΧΗΣ ΚΡΗΤΗΣ 161	ΗΡΑΚΛΕΙΟ
ΡΑΔΙΟΤΗΛΕΟΠΤΙΚΟΣ ΣΤΑΘΜΟΣ	ΛΕΩΦ. ΣΤΡΑΤΟΥ ΚΑΙ ΚΑΥΤΑΝΤΖΟΓΛΟΥ	ΘΕΣΣΑΛΟΝΙΚΗ
ΡΑΔΙΟΦΩΝΙΚΟΣ ΣΤΑΘΜΟΣ ΘΕΣ/ΝΙΚΗΣ	ΑΓΓΕΛΑΚΗ 14	ΘΕΣΣΑΛΟΝΙΚΗ
ΡΑΔΙΟΦΩΝΙΚΟΣ ΣΤΑΘΜΟΣ ΘΕΣ/ΝΙΚΗΣ	ΑΓΓΕΛΑΚΗ 6	ΘΕΣΣΑΛΟΝΙΚΗ
ΛΟΓΙΣΤΗΡΙΟ	ΑΓΓΕΛΑΚΗ 2	ΘΕΣΣΑΛΟΝΙΚΗ
ΑΠΟΘΗΚΗ	ΑΝΤ. ΚΑΜΑΡΑ 5	ΘΕΣΣΑΛΟΝΙΚΗ
ΡΑΔΙΟΦΩΝΙΚΟΣ ΣΤΑΘΜΟΣ ΙΩΑΝΝΙΝΩΝ	Ν. ΠΑΠΑΔΟΠΟΥΛΟΥ 2	ΙΩΑΝΝΙΝΑ
ΡΑΔΙΟΦΩΝΙΚΟΣ ΣΤΑΘΜΟΣ ΚΑΒΑΛΑΣ	ΧΡΥΣΟΣΤΟΜΟΥ ΣΜΥΡΝΗΣ ΚΑΙ ΙΟΚΑΣΤΗΣ	ΚΑΒΑΛΑ
ΡΑΔΙΟΦΩΝΙΚΟΣ ΣΤΑΘΜΟΣ ΚΑΛΑΜΑΤΑΣ	ΑΝ. ΕΜΠΟΡΙΚΟ ΚΕΝΤΡΟ 218-219	ΚΑΛΑΜΑΤΑ
ΡΑΔΙΟΦΩΝΙΚΟΣ ΣΤΑΘΜΟΣ ΚΕΡΚΥΡΑΣ	ΕΘΝΙΚΗΣ ΛΕΥΚΙΜΗΣ, ΚΑΝΑΛΙΑ	ΚΕΡΚΥΡΑ
ΡΑΔΙΟΦΩΝΙΚΟΣ ΣΤΑΘΜΟΣ ΚΟΖΑΝΗΣ	ΙΩΑΝΝΟΥ ΤΡΑΝΤΑ 19	ΚΟΖΑΝΗ
ΡΑΔΙΟΦΩΝΙΚΟΣ ΣΤΑΘΜΟΣ ΚΟΜΟΤΙΝΗΣ	ΚΟΣΜΙΟΥ 6, ΜΑΡΩΝΕΙΑ	ΚΟΜΟΤΙΝΗ
ΡΑΔΙΟΦΩΝΙΚΟΣ ΣΤΑΘΜΟΣ ΛΑΡΙΣΑΣ	ΗΡΩΩΝ ΠΟΛΥΤΕΧΝΕΙΟΥ 1	ΛΑΡΙΣΑ
ΡΑΔΙΟΦΩΝΙΚΟΣ ΣΤΑΘΜΟΣ ΑΙΓΑΙΟΥ	Ε. ΒΟΣΤΑΝΗ 69	ΜΥΤΙΛΗΝΗ
ΡΑΔΙΟΦΩΝΙΚΟΣ ΣΤΑΘΜΟΣ ΟΡΕΣΤΙΑΔΑΣ	ΕΥΡΙΠΙΔΟΥ 15	ΟΡΕΣΤΙΑΔΑ
ΡΑΔΙΟΤΗΛΕΟΠΤΙΚΟΣ ΣΤΑΘΜΟΣ ΠΑΤΡΩΝ	ΠΑΡΟΔΟΣ Λ. ΑΘΗΝΩΝ 1-ΑΓ. ΓΕΩΡΓΙΟΣ ΡΙΟΥ	ΠΑΤΡΑ
ΡΑΔΙΟΦΩΝΙΚΟΣ ΣΤΑΘΜΟΣ ΠΥΡΓΟΣ	ΟΛΥΜΠΙΩΝ 70	ΠΥΡΓΟΣ
ΡΑΔΙΟΦΩΝΙΚΟΣ ΣΤΑΘΜΟΣ ΡΟΔΟΥ	ΟΔΟΣ ΡΟΔΟΥ - ΚΑΛΛΙΘΕΑΣ	ΡΟΔΟΥ
ΡΑΔΙΟΦΩΝΙΚΟΣ ΣΤΑΘΜΟΣ ΣΕΡΡΩΝ	ΒΕΝΙΖΕΛΟΥ & ΗΡΩΩΝ ΠΟΛΥΤΕΧΝΕΙΟΥ	ΣΕΡΡΕΣ
ΡΑΔΙΟΦΩΝΙΚΟΣ ΣΤΑΘΜΟΣ ΤΡΙΠΟΛΗΣ	Λ. ΝΑΥΠΑΚΤΟΥ & Α.ΣΟΥΤΣΟΥ	ΤΡΙΠΟΛΗ
ΡΑΔΙΟΦΩΝΙΚΟΣ ΣΤΑΘΜΟΣ ΦΛΩΡΙΝΑΣ	ΜΕΓΑΡΟΒΟΥ 18	ΦΛΩΡΙΝΑ
ΡΑΔΙΟΦΩΝΙΚΟΣ ΣΤΑΘΜΟΣ ΧΑΝΙΩΝ	ΕΛΛΗΣ 40, ΣΟΥΔΑ	ΧΑΝΙΑ

Υ.Διάρθρωση Εταιρείας

Με την με αρ. 781/06.11.2015 απόφαση του Διοικητικού Συμβουλίου εγκρίθηκε ο Γενικός Κανονισμός της εταιρείας (Γ.Κ.Π.) και με την με αρ. 1001/11.02.2016 απόφαση Δ.Σ. ο Εσωτερικός Κανονισμός Λειτουργίας αυτής, στον οποίο έχει ενσωματωθεί το Οργανόγραμμα, με αποτέλεσμα την πλήρη λειτουργία της εταιρείας με όλες τις δομές της καταργηθείσας ΕΡΤ-ΑΕ.



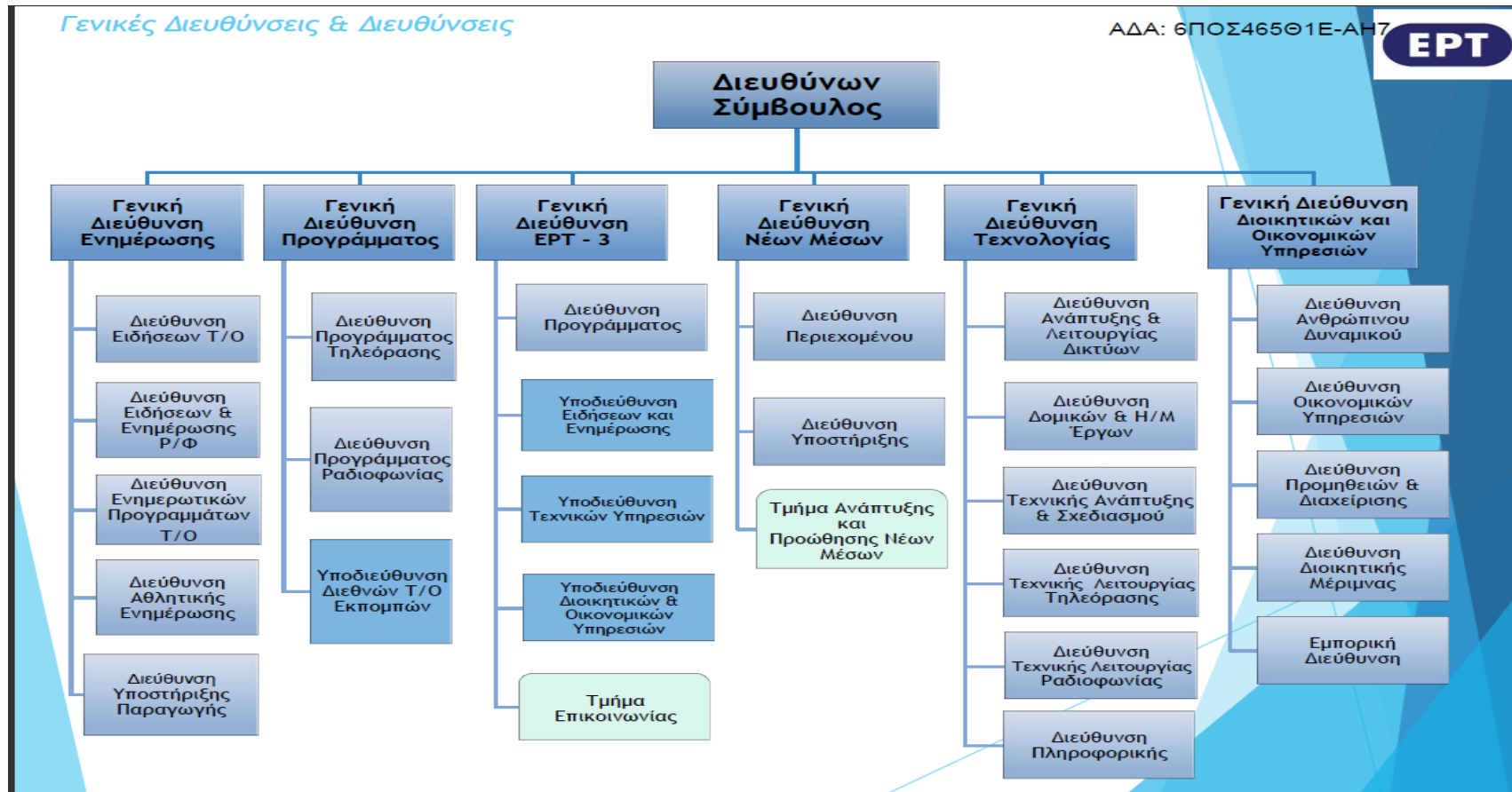

ΓΕΝΙΚΗ ΔΙΕΥΘΥΝΣΗ ΕΝΗΜΕΡΩΣΗΣ

Η Ενημέρωση της ΕΡΤ - ειδήσεις και ενημερωτικές εκπομπές - ξεκινούν από τις 06:00 το πρωί έως τη 01:00 μετά τα μεσάνυχτα. Σήμερα η ΕΡΤ παράγει 17 και πλέον ώρες ενημέρωση τις καθημερινές και 13-15 τα Σαββατοκύριακα. Παράλληλα, τρία ενημερωτικά ραδιόφωνα - το Πρώτο, η Φωνή της Ελλάδας και η ΕΡΑ Σπορ, καθώς και 19 περιφερειακοί σταθμοί, παράγουν από 6 έως 14 ώρες ημερήσιο πρόγραμμα, παρέχοντας ταυτόχρονα περιεχόμενο και στην τηλεόραση. Η ΕΡΤ καλύπτει όλα τα μεγάλα γεγονότα και τις πολιτικές εξελίξεις, παρέχοντας δωρεάν εικόνα στα ιδιωτικά κανάλια.

Παράλληλα, η ΕΡΤ έχει συνδέσει το όνομά της με τα μεγάλα αθλητικά γεγονότα, με περισσότερες από 2.000 ώρες αθλητικού προγράμματος, προσφέροντας τη δυνατότητα στους Έλληνες πολίτες να απολαύσουν τις μεγαλύτερες αθλητικές διοργανώσεις δωρεάν και χωρίς γεωγραφικούς αποκλεισμούς. Το αθλητικό «ρεπερτόριο» της ΕΡΤ για τη χρήση 2016 περιλάμβανε τους Θερινούς Ολυμπιακούς αγώνες στο Ρίο και το Ευρωπαϊκό Πρωτάθλημα Ποδοσφαίρου (Euro), τις κορυφαίες Ευρωπαϊκές διασυλλογικές διοργανώσεις, όπως τα Champions League, Europa League, Euroleague και FIBA Champions League, καθώς και όλα τα παγκόσμια και ευρωπαϊκά πρωταθλήματα του κλασικού αθλητισμού, του υγρού στίβου και της γυμναστικής.

Το ραδιόφωνο της ΕΡΤ πρωτοστάτησε στην πολιτιστική δράση “SummERTime – Καλοκαίρι στην Αγία Παρασκευή” (27.06 – 27.07.16), στο οποίο εμφανίστηκαν 76 καλλιτέχνες και 156 μουσικοί, ενώ παρήχθησαν 60 ώρες ζωντανού ραδιοηλεκτροπτικού και διαδικτυακού προγράμματος. Επίσης, συμμετείχε ως διοργανωτής στις εκδηλώσεις «Αθήνα Ελεύθερη» για την απελευθέρωση από τη ναζιστική κατοχή.

Με πρωτοβουλία της Ελληνικής Ραδιοφωνίας, η ΕΡΤ και το Πανεπιστήμιο Ιωαννίνων διοργανώθηκαν τα «Μικρά Σεμινάρια Ελληνικής Γλώσσας και Επικοινωνίας», ενώ εξασφαλίστηκε η συμμετοχή της ΕΡΤ στο ευρωπαϊκό πρόγραμμα καταπολέμησης της ρητορικής του μίσους “Respect words”.

Αξίζει ενδεικτικά να αναφερθεί ότι από τα ραδιόφωνα της EPT μεταδόθηκαν περισσότερα από 40 μεγάλα θεματικά αφιερώματα και 220 συναυλίες – απευθείας ή σε ηχογράφηση. Παράλληλα, επανήλθε το ραδιοφωνικό θέατρο με 17 νέα έργα ερμηνευμένα από σπουδαστές δραματικών σχολών, ενώ αξιοποιήθηκαν με τον καλύτερο τρόπο σπάνια τεκμήρια από το Αρχείο της EPT.

ΓΕΝΙΚΗ ΔΙΕΥΘΥΝΣΗ ΠΡΟΓΡΑΜΜΑΤΟΣ

Για πρώτη φορά στην ιστορία της δημόσιας ραδιοτηλεόρασης θεσπίστηκαν συγκεκριμένες διαφανείς διαδικασίες για την απόκτηση δικαιωμάτων μεγάλων αθλητικών διοργανώσεων, την υλοποίηση εξωτερικών και μικτών παραγωγών, την προμήθεια προγράμματος, καθώς και τεχνικών διευκολύνσεων (μητρώο συνεργατών).

Από την επαναλειτουργία της μέχρι σήμερα η EPT έχει προχωρήσει στην υλοποίηση 79 εξωτερικών παραγωγών – συνολικά 1.296 ωριαίων επεισοδίων –. Επίσης, η EPT προχώρησε στην υλοποίηση πέντε μικτών παραγωγών – εκ των οποίων οι τέσσερις αφορούν σε καθημερινό πρόγραμμα – συνολικά 295 επεισοδίων .

Η EPT ενίσχυσε την ελληνική κινηματογραφία, σύμφωνα με τα προβλεπόμενα στο ν.3905/2010 , καθώς και την παραγωγή ταινιών μικρού μήκους με την αναβίωση του προγράμματος «μικροφίλμ».

Κατόπιν προκήρυξης εκδήλωσης ενδιαφέροντος έχουν μέχρι στιγμής κατατεθεί στην EPT περισσότερες από 50 προτάσεις για την παραγωγή ελληνικών σειρών μυθοπλασίας.

Το Δ.Σ. της EPT αποφάσισε την οικονομική ενίσχυση 21 συνολικά φεστιβάλ κινηματογράφου για την ενίσχυση των ίδιων των θεσμών και των συμμετεχόντων σε αυτά παραγωγούς/δημιουργούς.

ΓΕΝΙΚΗ ΔΙΕΥΘΥΝΣΗ ΝΕΩΝ ΜΕΣΩΝ

Με το βλέμμα στραμμένο στις σύγχρονες τεχνολογικές εξελίξεις, η EPT μέσω της Γενικής Διεύθυνσης Νέων Μέσων, αναδιανέμει σχεδόν το σύνολο του πολυμεσικού περιεχομένου που παράγεται μέσα από την πληθώρα των Μέσων που διαθέτει στο διαδίκτυο.

Ταυτόχρονα, ισχυροποιεί την παρουσία της μέσα από τους πολλούς διαδικτυακούς τόπους (sites) που διαθέτει, την παρουσία στα κοινωνικά δίκτυα (Social Media), τις εφαρμογές (smart apps), τις υπηρεσίες διασυνδεδεμένων και υβριδικών τηλεοράσεων (Smart TV and HbbTV services) και τα διαδικτυακά κανάλια (ad-Hoc Web Channels).

Η Γενική Διεύθυνση Νέων Μέσων συντάσσει Εκθέσεις Δημοσίας Αξίας (Public Value Reports) για την EPT που συνιστούν ετήσιους απολογισμούς δράσης και ανάδειξης της αξίας που η EPT επιστρέφει στην κοινωνία και τη χώρα.

Ήδη βρίσκεται σε εξέλιξη η κατασκευή σύγχρονου διαδικτυακού studio, ενώ με συντονισμένες δράσεις εξωστρέφειας – όπως το πρόγραμμα “Your Band@ERT”, το οποίο βραβεύθηκε από το Input, που διοργανώνεται από τις δημόσιες ραδιοτηλεοράσεις όλου του κόσμου - επιδιώκεται να δοθεί βήμα σε δράσεις της κοινωνίας των πολιτών.

ΓΕΝΙΚΗ ΔΙΕΥΘΥΝΣΗ ΤΕΧΝΟΛΟΓΙΑΣ

Η Γενική Διεύθυνση Τεχνολογίας έχει την τεχνική ευθύνη της παραγωγής, της επεξεργασίας, της μεταφοράς και της εκπομπής του ραδιοηλεκτρονικού σήματος της EPT με όλα τα τεχνολογικά διαθέσιμα μέσα. Με την έννοια αυτή, προδιαγράφει, λειτουργεί και υποστηρίζει τεχνικά τα στούντιο, τις ροές, το μοντάζ, τις εξωτερικές μεταδόσεις, κ.λπ. τηλεόρασης και ραδιοφώνου ως προς την πλευρά της παραγωγής, καθώς και την κωδικοποίηση των ραδιοηλεκτρονικών σημάτων, τη δημιουργία πολυπλεξιών, τη μεταφορά και την εκπομπή τους από τα Κέντρα Εκπομπής της EPT ως προς την πλευρά του δικτύου.

Το δορυφορικό πρόγραμμα της EPT World εκπέμπεται στην Ευρώπη από τον Απρίλιο του 2016. Εντός των ημερών αναμένεται η έναρξη εκπομπής στον Καναδά κατόπιν υπογραφής σύμβασης με ανάδοχο, ο οποίος θα αποδίδει μηνιαίως στην EPT 1,25 δολάρια Καναδά ανά

συνδρομητή με ελάχιστο αριθμό 7.000 συνδρομητών. Παράλληλα, γίνονται προσπάθειες για την ανάδειξη παρόχου στις ΗΠΑ και την Αυστραλία, στην οποία μεταδίδεται καθημερινά το κεντρικό δελτίο ειδήσεων της EPT1, βάσει συμφωνίας με τον δημόσιο φορέα SBS.

ΓΕΝΙΚΗ ΔΙΕΥΘΥΝΣΗ EPT-3

Η EPT3 αποτελεί το δημόσιο περιφερικό ραδιοτηλεοπτικό δίκτυο της EPT.

Με μια πρωτότυπη δράση, στο πλαίσιο ανάδειξης του περιφερειακού χαρακτήρα της, η EPT3 μεταδίδει δελτία ειδήσεων και ενημερωτικές εκπομπές από πρωτεύουσες νομών, με στόχο μέσα στον επόμενο χρόνο να καλυφθεί όλη η επικράτεια.

Το τηλεοπτικό της πρόγραμμα σήμερα περιλαμβάνει εβδομαδιαίως περίπου 60 ώρες, με ζωντανές και μαγνητοσκοπημένες εκπομπές εσωτερικής παραγωγής, ενώ ιδιαίτερη ανταπόκριση έχουν οι ποιοτικές κινηματογραφικές ταινίες. Ο 9,58fm, το μοναδικό πολιτιστικό ραδιόφωνο της Θεσσαλονίκης, εκτός από τις ευρείες συνέργειες με πολιτιστικούς φορείς της πόλης, ανέπτυξε συνεργασία με τα μουσεία της συμπρωτεύουσας, οργανώνοντας επισκέψεις πολιτών σε αυτά. Στο πρόγραμμα της EPT3 σημαντική θέση έχουν ο Απόδημος Ελληνισμός και τα Βαλκάνια, καθώς και ντοκιμαντέρ.

ΓΕΝΙΚΗ ΔΙΕΥΘΥΝΣΗ ΔΙΟΙΚΗΤΙΚΩΝ & ΟΙΚΟΝΟΜΙΚΩΝ ΥΠΗΡΕΣΙΩΝ

Η ΓΔΔΟΥ επικεντρώθηκε στην ανάληψη καθηκόντων 2.100 εργαζομένων της τέως EPT που αναβίωσαν οι σχέσεις εργασίας τους, με παράλληλη επαναλειτουργία όλων των δομών της καταργηθείσας EPT. Ο ίδιος μηχανισμός που εργάστηκε για την οργανωτική συγκρότηση της εταιρείας, υποστήριξε την παραγωγή και μετάδοση του ραδιοτηλεοπτικού προγράμματος της EPT.

Βασικός άξονας υπήρξε η διαδικασία για τη δημιουργία ενός πραγματικά σύγχρονου ραδιοτηλεοπτικού οργανισμού, που να ανταποκρίνεται στις ανάγκες και τις απαιτήσεις της οπτικοακουστικής αγοράς. Στο πλαίσιο αυτής της προσπάθειας, καταπολεμήθηκαν ριζωμένες αντιλήψεις και νοοτροπίες, οι οποίες εξέθρεψαν επί σειρά ετών τις παθογένειες που

ταλάνισαν την EPT, με εργαλείο την ορθολογική λειτουργία και τη χρηστή οικονομική διαχείριση.

Η λειτουργία της εταιρείας διέπεται από απόλυτη διαφάνεια, όχι μόνο στη λογιστική – δημοσιονομική της διάσταση, αλλά ως καθημερινή πρακτική σε όλες τις δράσεις της EPT. Υπό αυτό το πρίσμα έχει προχωρήσει η αξιολόγηση δομών και διαδικασιών, προκειμένου να καταγραφούν πλήρως οι πραγματικές ανάγκες και οι δυσλειτουργίες της εταιρείας, ώστε σύντομα να ακολουθήσει και αξιολόγηση του προσωπικού, με διαφανή και αξιοκρατικά κριτήρια.

ΜΟΥΣΙΚΑ ΣΥΝΟΛΑ

Τα Μουσικά Σύνολα της EPT αποτελούνται από την Εθνική Συμφωνική Ορχήστρα, την Ορχήστρα Σύγχρονης Μουσικής και την Χορωδία. Τα Μουσικά Σύνολα της EPT ανοίχτηκαν στην κοινωνία μέσα από μια σειρά δράσεων τέχνης και πολιτισμού. Σε αυτό το πλαίσιο πραγματοποιήθηκαν το έτος 2016 συνολικά 74 συναυλίες με ελεύθερη ή συμβολική είσοδο, εκ των οποίων οι 54 σε μεγάλους συναυλιακούς χώρους και οι 20 στα στούντιο της EPT.

Το έργο των Μουσικών Συνόλων δεν είναι μόνο πολιτιστικό αλλά εκπαιδευτικό και κοινωφελές: μέσα από τις συνεργασίες με διεθνή φεστιβάλ και συναυλιακούς χώρους, τις ηχογραφήσεις, καθώς και τις περιοδείες σε όλο τον ελλαδικό χώρο, συνδράμουν στην παραγωγή μουσικού πολιτισμού, προσφέροντας τη δυνατότητα σε όλους τους Έλληνες, ανεξαρτήτως της οικονομικής κατάστασής τους, να απολαύσουν θέαμα και ακρόαμα υψηλών ποιοτικών προδιαγραφών. Παράλληλα, τα Μουσικά Σύνολα αναδεικνύουν την εγχώρια και διεθνή μουσική κληρονομιά, καταγράφοντας το αποτύπωμά της στη σύγχρονη εποχή.

ΑΡΧΕΙΟ

Το Αρχείο της EPT (οπτικοακουστικό, φωτογραφικό, ραδιοφωνικό, και έντυπο), αριθμώντας περισσότερα από ένα εκατομμύριο τεκμήρια στα οποία έχουν καταγραφεί τα σημαντικότερα γεγονότα της ιστορίας και του πολιτισμού της χώρας μας από τις αρχές του 20ου αιώνα,

αποτελεί αναπόσπαστο κομμάτι της δημόσιας ραδιοτηλεόρασης και της εθνικής πολιτιστικής μας κληρονομιάς. Μέσω διάσωσης και ψηφιοποίησης εξασφαλίζει την προσβασιμότητα στην κοινωνία, ακολουθώντας τα διεθνή πρότυπα. Προς τον σκοπό αυτό, έχει δρομολογηθεί η υλοποίηση έργων αναβάθμισης της υλικοτεχνικής υποδομής του αρχείου.

ΔΙΕΘΝΕΙΣ ΣΧΕΣΕΙΣ

Η EPT ενισχύει την παρουσία της στην παγκόσμια ραδιοτηλεοπτική αγορά, με την υπογραφή Μνημονίων Συνεργασίας με μεγάλους ραδιοτηλεοπτικούς οργανισμούς από την Ευρώπη και τον κόσμο, μεταξύ των οποίων το γαλλικό δορυφορικό κανάλι TV5 Monde και την κινεζική τηλεόραση CCTV. Σε αυτό το πλαίσιο έχουν ήδη υλοποιηθεί δύο ντοκιμαντέρ για τον Μ. Αλέξανδρο με τη γαλλική τηλεόραση και ένα για τον Μηχανισμό των Αντικυθήρων με την κινεζική τηλεόραση.

ΕΣΩΤΕΡΙΚΟΣ ΕΛΕΓΧΟΣ

Η Γενική συνέλευση των μετόχων της Εταιρείας της 19.01.2015, σύμφωνα με τα προβλεπόμενα στο ν.3429/2005 άρθρο 4 παρ.4, όρισε ανεξάρτητο Εσωτερικό Ελεγκτή με έμμισθη εντολή τον Θεοδώρου Ειρηναίο του Γεωργίου.

ΣΥΜΒΟΥΛΙΑ ΚΟΙΝΩΝΙΚΟΥ ΕΛΕΓΧΟΥ

Η EPT συγκρότησε σύμφωνα με τον νόμο 4324/2015 τα Συμβούλια Κοινωνικού Ελέγχου στόχος των οποίων είναι η συμμετοχή πολιτών, θεσμικών και κοινωνικών συλλογικοτήτων στην αξιολόγηση των υπηρεσιών της EPT ΑΕ και στη βελτίωση της ποιότητας των υπηρεσιών αλλά και της λειτουργίας της. Τα ΣΚΕ μεταφέρουν στο Διοικητικό Συμβούλιο της εταιρείας τις απόψεις τους επί του περιεχομένου του προγράμματος, κάνουν προτάσεις για την εύρυθμη λειτουργία της δημόσιας ραδιοτηλεόρασης και ελέγχουν την τήρηση των προβλεπόμενων προγραμματικών υποχρεώσεων της EPT ΑΕ. Στα συμβούλια συμμετέχουν εθελοντικά ακροατές, τηλεθεατές και χρήστες διαδικτύου αλλά και θεσμοί και κοινωνικές συλλογικότητες που αποτελούν το αντιπροσωπευτικό κοινό της EPT ΑΕ.

VI. Συνοπτική Ανάλυση Χρηματοοικονομικής Επίδοσης Της Εταιρείας

1. Ανάλυση Κατάστασης Συνολικού Εισοδήματος

Ο κύκλος εργασιών για τη εταιρική χρήση που έκλεισε την 31.12.2016 ανήλθε στο ποσό των €190.302 χιλ. έναντι ποσού €182.902 χιλ. για τη προηγούμενη χρήση, παρουσιάζοντας αύξηση 4,05% κυρίως λόγω της αύξησης των εσόδων από διαφήμιση. Τα λοιπά έσοδα διαμορφώθηκαν στο ποσό των €518 χιλ. έναντι ποσού €398 χιλ. τη προηγούμενη χρήση κυρίως από έσοδα παρεπομένων εργασιών.

Το σύνολο των δαπανών της εταιρείας για την κλειόμενη χρήση ανήλθε στο ποσό των €120.879 χιλ έναντι ποσού €139.258 χιλ. για τη προηγούμενη χρήση. Η μείωση των δαπανών ποσού €18.379 χιλ. ευρώ προήλθε κυρίως από την μείωση της πρόβλεψης επισφαλών απαιτήσεων κατά €25.081 χιλ. και την αύξηση των εξόδων μισθοδοσίας κατά €8.861 χιλ. κυρίως λόγω α) της ετήσιας επίδρασης της αναβίωσης των συμβάσεων του προσωπικού έναντι ενός εξαμήνου στη προηγούμενη χρήση κατά € 21.781 χιλ. και β) τη μείωση της αναλογιστικής δαπάνης για την έξοδο του προσωπικού από την υπηρεσία κατά €12.920 χιλ..

Τα χρηματοοικονομικά έσοδα ανήλθαν σε €4.465 χιλ. για τη κλειόμενη χρήση έναντι ποσού €2.856 χιλ. για τη προηγούμενη χρήση, κυρίως λόγω της αύξησης των ταμειακών διαθεσίμων, ενώ τα συναφή με αυτά έξοδα ανήλθαν σε €295 χιλ. έναντι του ποσού των €72 χιλ. ευρώ της προηγούμενης χρήσης κυρίως λόγω της δαπάνης τόκων που προκύπτει από την αναλογιστική μελέτη για το κόστος εξόδου του προσωπικού από την υπηρεσία.

Τα αποτελέσματα (κέρδη) προ φόρων της κλειόμενης χρήσης ανήλθαν σε €74.111 χιλ., ενώ μετά από φόρους ανήλθαν στα €64.153 χιλ. έναντι €46.826 χιλ και €40.688 χιλ. αντίστοιχα για τη προηγούμενη χρήση.

Στα Λοιπά συνολικά έσοδα έχουμε αναλογιστικά κέρδη ποσού €359 χιλ. έναντι αναλογιστικών ζημιών ποσού €1.001 χιλ. της προηγούμενης χρήσης. Τα συγκεντρωτικά συνολικά έσοδα της κλειόμενης χρήσης ανέρχονται σε €64.512 χιλ. έναντι ποσού €39.687 χιλ. της προηγούμενης χρήσης.

2. Ανάλυση Κατάστασης Οικονομικής Θέσης

Το σύνολο των στοιχείων του ενεργητικού ανήλθε τη 31.12.2016 σε €406.873 χιλ. έναντι ποσού €386.649 χιλ. τη 31.12.2015, αναλυόμενα σε μη κυκλοφοριακά περιουσιακά στοιχεία €148.786 χιλ. και σε κυκλοφοριακά περιουσιακά στοιχεία €258.087 χιλ. έναντι €151.878 χιλ. και €234.771 χιλ. αντίστοιχα για τη προηγούμενη χρήση.

Οι μακροπρόθεσμες υποχρεώσεις ανέρχονται τη 31.12.2016 σε €15.396 χιλ. έναντι €15.949 χιλ. τη 31.12.2015, ενώ οι βραχυπρόθεσμες σε €90.474 χιλ. έναντι ποσού €94.316 χιλ. τη 31.12.2015.

Το σύνολο των Ιδίων Κεφαλαίων της Εταιρείας την 31.12.2016 διαμορφώνεται σε €301.003 χιλ έναντι €276.384 χιλ. τη 31.12.2015.

3. Ανάλυση Κατάστασης Ταμειακών ροών

Οι Λειτουργικές ταμειακές Ροές της Εταιρείας ανήλθαν σε €95.126 χιλ. (2015 €66.866 χιλ.) μειούμενες κατά €22.178 χιλ. (2015 μειούμενες κατά €10.389 χιλ.) για επενδυτικές δραστηριότητες ενώ δεν υπήρχαν ροές από χρηματοδοτικές δραστηριότητες διαμορφώνοντας τα ταμειακά διαθέσιμα της Εταιρείας σε €184.825 χιλ. την 31.12.2016 έναντι ποσού €111.877 χιλ. τη 31.12.2015.

4. Αριθμοδείκτες οικονομικής διάρθρωσης

Οι κυριότεροι χρηματοοικονομικοί δείκτες οι οποίοι εκφράζουν την οικονομική θέση της εταιρίας την κλειόμενη εταιρική χρήση, είναι:

	01.01.2016- 31.12.2016	01.01.2015- 31.12.2015
<u>Α.ΔΕΙΚΤΕΣ ΔΥΝΑΜΙΚΟΤΗΤΑΣ</u>		
Επενδύσεις (σε χιλ.ευρώ)	26.176	11.940
<i>Μεταβολή %</i>	119,23%	
Κύκλος εργασιών (σε χιλ.ευρώ)	190.302	182.902
<i>Μεταβολή %</i>	4,05%	
<u>Β.ΔΕΙΚΤΕΣ ΑΠΟΔΟΤΙΚΟΤΗΤΑΣ</u>		
Οικονομικό αποτέλεσμα (σε χιλ.ευρώ)	64.512	39.687
<i>Μεταβολή %</i>	62,55%	
Αποδοτικότητα Ιδίων κεφαλαίων %	21,43%	14,36%
Καθαρό περιθώριο κέρδους %	36,94%	23,53%
<u>Γ.ΔΕΙΚΤΕΣ ΥΠΟΧΡΕΩΣΕΩΝ & ΡΕΥΣΤΟΤΗΤΑΣ</u>		
Ακαθάριστος δανεισμός (σε χιλ.ευρώ)	-	-
Υποχρεώσεις προς σύνολο Παθητικού %	26,02%	28,52%
Δείκτης γενικής ρευστότητας (κυκλοφορούντα στοιχεία Ενεργητικού προς βραχυπρόθεσμες Υποχρεώσεις)	285,26%	248,92%
<u>Δ.ΔΕΙΚΤΕΣ ΑΠΑΣΧΟΛΗΣΗΣ/ΔΑΠΑΝΩΝ ΠΡΟΣΩΠΙΚΟΥ</u>		
Αμοιβές και έξοδα προσωπικού(σε χιλ.ευρώ)	55.343	46.482
Απασχολούμενο προσωπικό στο τέλος της χρήσης	2.274	2.273
Δαπάνη μισθοδοσίας προς Κύκλο εργασιών %	29,08%	25,41%

5. Πληροφορίες για τα χρηματοοικονομικά μέσα

Τα κύρια χρηματοοικονομικά εργαλεία της Εταιρείας είναι τα χρηματικά διαθέσιμα, οι τραπεζικές καταθέσεις, οι εμπορικές και λοιπές απαιτήσεις και υποχρεώσεις. Η Διοίκηση της Εταιρείας εξετάζει και αναθεωρεί σε τακτά χρονικά διαστήματα τις σχετικές πολιτικές και διαδικασίες σχετικά με την διαχείριση των χρηματοοικονομικών κινδύνων, οι οποίες περιγράφονται κατωτέρω:

(α) Κίνδυνος της αγοράς:

(i) Συναλλαγματικός κίνδυνος

Η Εταιρεία δεν αντιμετωπίζει συναλλαγματικούς κινδύνους, διότι οι συναλλαγές της είναι κυρίως σε Ευρώ (€) .

(ii) Κίνδυνος τιμής

Η Εταιρεία δεν εκτίθεται σε κίνδυνο τιμών χρεογράφων λόγω της μη επένδυσης της σε οντότητες.

Βασική πηγή εσόδου είναι το ανταποδοτικό τέλος που εισπράττεται από τους προμηθευτές ηλεκτρικής ενέργειας

(iii) Ταμειακές ροές και δίκαιη αξία επιτοκίου κινδύνου

Η Εταιρεία διαθέτει σημαντικά έντοκα στοιχεία ενεργητικού και συνεπώς το εισόδημα από αυτά επηρεάζεται από τις μεταβολές των επιτοκίων. Επειδή το εισόδημα αυτό αποτελεί μικρό μέρος των συνολικών της εσόδων οι λειτουργικές ταμειακές ροές της εταιρείας είναι ουσιαδώς ανεξάρτητες από τις αλλαγές στην αγορά των επιτοκίων.

Η Εταιρεία δεν έχει έντοκες υποχρεώσεις. Η Εταιρεία επίσης δεν χρησιμοποιεί παράγωγα χρηματοοικονομικά προϊόντα επιτοκίου.

(β) Πιστωτικός Κίνδυνος

Ο κίνδυνος αυτός αναφέρεται στην πιθανότητα αδυναμίας εισπραξης απαιτήσεων από τα έσοδα διαφημίσεων και το ανταποδοτικό τέλος λόγω της γενικότερης ύφεσης της χώρας και της έλλειψης ρευστότητας.

Η χρηματοοικονομική κατάσταση των πελατών και η είσπραξη ανταποδοτικού τέλους από τους προμηθευτές ηλεκτρικής ενέργειας παρακολουθείται διαρκώς από την αρμόδια διεύθυνση.

(γ) Κίνδυνος Ρευστότητας

Η συνετή διαχείριση της ρευστότητας επιτυγχάνεται με την ύπαρξη του κατάλληλου συνδυασμού ρευστών διαθεσίμων και εισπράξεων. Η Εταιρεία διαχειρίζεται τους κινδύνους που μπορεί να δημιουργηθούν από έλλειψη επαρκούς ρευστότητας χωρίς να καταφεύγει στην λύση των τραπεζικών πιστώσεων.

6. Διάθεση Κερδών

Τα συγκεντρωτικά συνολικά έσοδα χρήσης ανήλθαν σε €64.512 χιλ. Σχηματίστηκε αποθεματικό κινηματογραφικής επένδυσης ύψους €2.855 χιλ. ευρώ, σύμφωνα με τα προβλεπόμενα στον Ν.3905/2010. Για τα εναπομείναντα κέρδη, λαμβανομένων υπόψη και των διατάξεων του άρθρου 30 του Ν.2579/1998(ΦΕΚ 31Α), προτείνεται να δοθεί το προβλεπόμενο στο άρθρο 45 του Ν.2190/20 μέρος ποσού 21.581 χιλ. ευρώ.

VII. Σημαντικά γεγονότα που συνέβησαν από την λήξη της χρήσης μέχρι την ημερομηνία της παρούσας έκθεσης

Με την υπ'αρ.920/12.4.2017 κοινή απόφαση Υπουργού Ψηφιακής Πολιτικής, Τηλεπικοινωνιών και Ενημέρωσης και Υπουργού Οικονομικών, ρυθμίστηκε η διαδικασία προσδιορισμού εκκρεμών οικονομικών απαιτήσεων που προκύπτουν από την αναβίωση των συμβάσεων εργασίας ή έμμισθης εντολής του προσωπικού της EPT ΑΕ.

Η καταβολή ή επιστροφή του τελικώς οφειλόμενου ποσού θα προσδιοριστεί με νεότερη κοινή απόφαση των ανωτέρω Υπουργών.

Μετά τα παραπάνω σας παρακαλούμε όπως εγκρίνετε την ετήσια οικονομική έκθεση για την χρήση που έληξε τη 31.12.2016.

Αθήνα 07.06.2017

Ο πρόεδρος του
Διοικητικού
Συμβουλίου

Ο Διευθύνων
Σύμβουλος

Ο Γενικός Διευθυντής
Διοικητικών &
Οικονομικών
Υπηρεσιών

Η Διευθύντρια
Οικονομικών
Υπηρεσιών

Τσακνής Διονύσιος
του Γεωργίου

Ταγματάρχης
Χαράλαμπος
του Παναγιώτη

Λουριδάς Ευάγγελος του
Κωνσταντίνου

Φακλή Δέσποινα του
Κωνσταντίνου

ΑΔΤ:ΑΕ 546213

ΑΔΤ:ΑΝ 003648

ΑΔΤ:Μ 031308

ΑΔΤ:ΑΚ 095159
Αρ.Αδείας λογιστή
Φοροτέχνη 0024497

ΕΡΤ Α.Ε.
Οικονομικές Καταστάσεις
Για τη χρήση που έληξε την 31 Δεκεμβρίου 2016
(Όλα τα ποσά παρουσιάζονται σε χιλιάδες €, εκτός εάν αναφέρεται διαφορετικά)

Γ. ΣΥΝΟΠΤΙΚΑ ΕΤΗΣΙΑ ΟΙΚΟΝΟΜΙΚΑ ΣΤΟΙΧΕΙΑ

ΕΛΛΗΝΙΚΗ ΡΑΔΙΟΦΩΝΙΑ ΤΗΛΕΟΡΑΣΗ Α.Ε.			
ΓΕΜΗ 127249401000			
ΚΑΤΕΛΙΚΗ & ΜΕΣΟΓΕΙΩΝ 136, 11527, ΑΘΗΝΑ			
ΣΤΟΙΧΕΙΑ ΚΑΙ ΠΛΗΡΟΦΟΡΙΕΣ ΧΡΗΣΗΣ από 1 ΙΑΝΟΥΑΡΙΟΥ 2016 μέχρι 31 ΔΕΚΕΜΒΡΙΟΥ 2016			
(Δημοσιεύουμε βάσει του ν. 2190, άρθρο 135 για επιχειρήσεις που συντάσσουν ετήσιες οικονομικές καταστάσεις, ενσωματωμένες και μη, κατά το ΔΛΠ)			
<p>Τα παρακάτω στοιχεία και πληροφορίες, που προκύπτουν από τις οικονομικές καταστάσεις, στοιχείων σε μία γενική ενήμερωση για την οικονομική κατάσταση και τα αποτελέσματα της εταιρείας ΕΛΛΗΝΙΚΗ ΡΑΔΙΟΦΩΝΙΑ ΤΗΛΕΟΡΑΣΗ Α.Ε. Συντάσσεται επομένως στον αναγνώστη, πριν προβεί σε οποιαδήποτε ειδική επενδυτική επιλογή ή άλλη συναλλαγή με την εταιρεία, να ανατρέξει στη διεύθυνση διαδικτύου της εταιρείας, όπου αναρτώνται οι οικονομικές καταστάσεις καθώς και η έκθεση ελέγχου του αρκιστού ελεγκτή λογιστή.</p>			
ΣΤΟΙΧΕΙΑ ΕΠΙΧΕΙΡΗΣΗΣ			
Αρμόδια Αρχή:	Γενικό Εμπορικό Μητρώο (Γ.Ε.ΜΗ.)	Σύνθεση Διοικητικού Συμβουλίου:	
Ημερομηνία έκδοσης από το Δ.Σ. των ετήσιων οικονομικών καταστάσεων:	07 Ιουνίου 2017	Τοσκανής Διονύσιος του Γεωργίου, Πρόεδρος Δ.Σ.	
Ορκωτός ελεγκτής λογιστής:	Παναγιώτης Χριστόπουλος	Τομαράκης Χαράλαμπος του Παναγιώτη Διευθύνων Σύμβουλος	
Ελεγκτική εταιρεία:	Grant Thornton	Γρηγορίου Μιχαήλ του Γρηγορίου Μέλους Δ.Σ. Αναπληρωτής Διευθύνων Σύμβουλος	
Τύπος έκθεσης ελέγχου/ελεγκτών:	Γνώμη με Επιφύλαξη	Πατσίκας Σταντίνου του Ελευσίου Μέλους Δ.Σ.	
Διεύθυνση διαδικτύου Εταιρείας:	www.ert.gr	Τρανός Νικόλαος του Αναστασίου Μέλους Δ.Σ.	
		Μεταξάς Αριστοτέλης του Θεοδώρου Μέλους Δ.Σ.	
ΣΤΟΙΧΕΙΑ ΚΑΤΑΣΤΑΣΗΣ ΟΙΚΟΝΟΜΙΚΗΣ ΘΕΣΗΣ (Ποσά σε χιλιάδες Ευρώ)			
	31.12.2016	31.12.2015	
ΕΝΕΡΓΗΤΙΚΟ			
Ιδιόχρηστοι/οιούμενα ενσώματα πάγια στοιχεία	138.921	141.605	
Άυλα περιουσιακά στοιχεία	9.861	10.272	
Λοιπές μακροπρόθεσμες απαιτήσεις	3	2	
Σύνολο μη κυκλοφορούντος ενεργητικού (α)	148.786	151.878	
Αποθέματα	682	1.146	
Πόσες και λοιπές απαιτήσεις	72.581	102.248	
Προκαταβολή στον Ειδικό Διαχειριστή	-	19.500	
Τομιακά διαθέσιμα και ισόδυναμα	184.825	111.877	
Σύνολο κυκλοφορούντος Ενεργητικού (β)	258.087	234.771	
ΣΥΝΟΛΟ ΕΝΕΡΓΗΤΙΚΟΥ (α) + (β)	406.873	386.649	
ΛΙΑΚΕΦΑΛΙΑ ΚΑΙ ΥΠΟΧΡΕΩΣΕΙΣ			
Μετοχικό κεφάλαιο	5.000	5.000	
Λοιπά στοιχεία ιδίων κεφαλαίων	296.003	271.384	
Σύνολο ιδίων κεφαλαίων/ιδιοκτητών μητρικής (γ)	301.003	276.384	
Προβλέψεις	15.396	15.949	
Προμηθευτές και λοιπές υποχρεώσεις	53.833	15.928	
Υποχρέωση στον Ειδικό Διαχειριστή	29.752	40.249	
Τρέχουσες φορολογικές υποχρεώσεις	6.889	38.132	
Σύνολο υποχρεώσεων (δ)	105.869	110.265	
ΣΥΝΟΛΟ ΙΔΙΩΝ ΚΕΦΑΛΑΙΩΝ ΚΑΙ ΥΠΟΧΡΕΩΣΕΩΝ (γ) + (δ)	406.873	386.649	
ΣΤΟΙΧΕΙΑ ΚΑΤΑΣΤΑΣΗΣ ΜΕΤΑΒΟΛΩΝ ΚΑΘΑΡΗΣ ΙΔΙΩΝ ΚΕΦΑΛΑΙΩΝ (Ποσά σε χιλιάδες Ευρώ)			
	31.12.2016	31.12.2015	
Σύνολο ιδίων κεφαλαίων έναρξης χρήσης (01.01.2016-01.01.2015)	276.384	231.688	
Συγκεντρωτικά συνολικά έσοδα μετά από φόρους	64.512	39.687	
Εισοφάρα περιουσιακών στοιχείων	-	5.010	
Μερίσματα πληρωτέα	(39.893)	-	
Σύνολο ιδίων κεφαλαίων λήξης χρήσης (31.12.2016-31.12.2015)	301.003	276.384	
ΠΡΟΒΕΒΑΤΑ ΣΤΟΙΧΕΙΑ ΚΑΙ ΠΛΗΡΟΦΟΡΙΕΣ			
<p>1. Οι παρούσες οικονομικές καταστάσεις συντάχθηκαν σύμφωνα με το Διεθνές Πρότυπο Χρηματοοικονομικής Αναφοράς (ΔΠΧΑ)</p> <p>2. Στα πάγια στοιχεία της Εταιρείας δεν υπάρχουν εμπράγματα βάρη.</p> <p>3. Οι προβλέψεις που έχουν διενεργηθεί για υποχρεώσεις παροχών στο προσωπικό ανέρχονται σε 14.581 χιλιάδες Ευρώ (βλ. Σημ. 14 των οικονομικών καταστάσεων)</p> <p>4. Κατά την ημερομηνία του Ισολογισμού έχουν σχηματιστεί προβλέψεις για επισφαλές απαιτήσεις και ανταποδοτικό τέλος ποσού 32.243 χιλιάδες Ευρώ, για εκκρεμείς δικαστικές υποθέσεις ποσού 815 χιλιάδες Ευρώ (βλ. Σημ. 15) των οικονομικών καταστάσεων.</p> <p>5. Η ανελεγκτή φορολογική χρήση της εταιρείας, παρατηρείται αναλυτικά στη σημείωση 26.2 των οικονομικών καταστάσεων της εταιρείας.</p> <p>6. Το απαξιολογούμενο προσωπικό της Εταιρείας την 31.12.2016 ανέρχεται σε 2.274 άτομα (2015: 2.273 άτομα).</p> <p>7. Οι πάσης φύσεως συναλλαγές (έσοδα και έξοδα) συμφωνητικά από την έναρξη της οικονομικής χρήσης, καθώς και τα υπόλοιπα των απαιτήσεων και υποχρεώσεων της Εταιρείας στη λήξη της τρέχουσας χρήσης, που έχουν προκύψει από συναλλαγές με συνδεδεμένα μέρη, όπως αυτά ορίζονται στο ΔΛΠ 24, έχουν ως εξής:</p>			
Ποσά σε χιλιάδες Ευρώ			
	31.12.2016	31.12.2015	
α) Αμοιβές διευθυντικών στελεχών και μελών της Διοίκησης	444	285	
β) Έσοδα	-	-	
γ) Έξοδα	862	11.483	
δ) Απαιτήσεις	87.412	145.437	
ε) Υποχρεώσεις	29.752	40.249	
<p>8. Τα λοιπά συνολικά έσοδα μετά από φόρους ποσού € 399 χιλ., αφορούν στην εφαρμογή του ΔΛΠ 19.</p> <p>9. Το Δ.Σ. της Εταιρείας θα υποβάλει πρόταση στην Γενική Συνέλευση των Μετόχων για την έγκριση τελικού μερισματος για τη χρήση του 2016 ύψους 21.581 χιλιάδων Ευρώ.</p> <p>10. Επί των οικονομικών καταστάσεων διενεργήθηκαν οι απαιτούμενες κωνδυλίες της συγκρίσιμης περιόδου προκειμένου να καταστούν συγκρίσιμα με αυτά της κλειόμενης περιόδου. Περιγραφή των μεταβολών παρατίθεται στη σημείωση 6.1.ζ των οικονομικών καταστάσεων.</p> <p>11. Τα θέματα επιφύλαξης στην Έκθεση Ελέγχου του ανεξάρτητου αρκιστού ελεγκτή αφορούν: α) στο μη σχηματισμό προβλέψεων για ενδεχόμενες διαφορές φορολογικού ελέγχου για τη χρήση που έληξε την 31/12/2014 όπως ανάλυται και στη σημ. 26.2 των οικονομικών καταστάσεων και β) στη μη απόκτηση επαρκών ελεγκτικών τεκμηρίων για την επαλήθευση των εσόδων από το ανταποδοτικό τέλος ύψους € 183 εκ. καθώς και την επάρκεια της σχηματισμένης πρόβλεψης ύψους € 32 εκ. για την κάλυψη ζημιών από τη μη ρευστοποίηση μέρους των απαιτήσεων από το ανταποδοτικό τέλος όπως κατά την 31/12/2016 ανέρχεται σε ποσό των € 95 εκ.</p>			
Ο ΓΕΝΙΚΟΣ ΔΙΕΥΘΥΝΤΗΣ			
Ο ΠΡΟΕΔΡΟΣ ΤΟΥ ΔΙΟΙΚΗΤΙΚΟΥ ΣΥΜΒΟΥΛΙΟΥ	Ο ΔΙΕΥΘΥΝΩΝ ΣΥΜΒΟΥΛΟΣ	ΔΙΟΙΚΗΤΙΚΩΝ & ΟΙΚΟΝΟΜΙΚΩΝ ΥΠΗΡΕΣΙΩΝ	Η ΔΙΕΥΘΥΝΤΡΙΑ ΟΙΚΟΝΟΜΙΚΩΝ ΥΠΗΡΕΣΙΩΝ
ΤΣΑΚΙΝΗΣ ΔΙΟΝΥΣΙΟΣ του ΓΕΩΡΓΙΟΥ ΑΔΤ: ΑΕ 546213	ΤΑΓΜΑΤΑΡΧΗΣ ΧΑΡΑΛΑΜΠΟΣ του ΠΑΝΑΓΙΩΤΗ ΑΔΤ: ΑΝ 003648	ΛΟΥΡΙΔΑΣ ΕΥΑΓΓΕΛΟΣ του ΚΩΝΣΤΑΝΤΙΝΟΥ ΑΔΤ: Μ 031308	ΦΑΚΛΗ ΔΕΣΠΟΙΝΑ του ΚΩΝΣΤΑΝΤΙΝΟΥ ΑΔΤ: ΑΚ 095159 ΑΡ.ΑΔΕΙΑΣ ΛΟΓΙΣΤΗ ΦΟΡΟΤΕΧΝΗ: 0024497

ΟΙΚΟΝΟΜΙΚΕΣ ΚΑΤΑΣΤΑΣΕΙΣ
ΓΙΑ ΤΗ ΧΡΗΣΗ ΠΟΥ ΕΛΗΞΕ ΤΗΝ 31^η ΔΕΚΕΜΒΡΙΟΥ 2016

Οι ετήσιες Οικονομικές Καταστάσεις που παρατίθενται στις σελίδες από 29 έως 32, εγκρίθηκαν από το Διοικητικό Συμβούλιο της Ελληνική Ραδιοφωνία Τηλεόραση Ανώνυμη Εταιρεία (ΕΡΤ ΑΕ) στις 07.06.2017 και έχουν δημοσιοποιηθεί με την ανάρτησή τους στο διαδίκτυο, στη διεύθυνση www.ert.gr, όπου θα παραμείνουν στην διάθεση του κοινού για χρονικό διάστημα τουλάχιστον πέντε (5) ετών από την ημερομηνία της σύνταξης και δημοσιοποίησής τους.

Επισημαίνεται ότι τα δημοσιευθέντα συνοπτικά οικονομικά στοιχεία και πληροφορίες που προκύπτουν από τις χρηματοοικονομικές καταστάσεις στοχεύουν στο να παράσχουν στον αναγνώστη μία γενική ενημέρωση για την οικονομική κατάσταση, την οικονομική θέση και τα συνολικά έσοδα της εταιρείας, αλλά δεν παρέχουν την ολοκληρωμένη εικόνα της οικονομικής θέσης και των αποτελεσμάτων των χρηματοοικονομικών επιδόσεων και των ταμειακών ροών της εταιρείας σύμφωνα με τα Διεθνή Πρότυπα Χρηματοοικονομικής Αναφοράς (ΔΠΧΑ).

**Ο πρόεδρος του
Διοικητικού
Συμβουλίου**

**Ο Διευθύνων
Σύμβουλος**

**Ο Γενικός Διευθυντής
Διοικητικών &
Οικονομικών
Υπηρεσιών**

**Η Διευθύντρια
Οικονομικών
Υπηρεσιών**

Τσακλής Διονύσιος
του Γεωργίου

Ταγματάρχης
Χαράλαμπος
του Παναγιώτη

Λουριδάς Ευάγγελος του
Κωνσταντίνου

Φακλή Δέσποινα του
Κωνσταντίνου

ΑΔΤ:ΑΕ 546213

ΑΔΤ:ΑΝ 003648

ΑΔΤ:Μ 031308

ΑΔΤ:ΑΚ 095159
Αρ.Αδείας λογιστή
Φοροτέχνη 0024497

Κατάσταση Οικονομικής Θέσης

ΕΝΕΡΓΗΤΙΚΟ	Σημείωση	31.12.2016	31.12.2015
Μη κυκλοφορούν ενεργητικό			
Ενσώματα πάγια περιουσιακά στοιχεία	7	138.921	141.605
Άυλα περιουσιακά στοιχεία	8	9.861	10.272
Λοιπές μακροπρόθεσμες απαιτήσεις	3	3	2
Σύνολο μη κυκλοφορούντος ενεργητικού		148.786	151.878
Κυκλοφορούν ενεργητικό			
Αποθέματα	9	682	1.146
Πελάτες και λοιπές απαιτήσεις	10	72.581	102.248
Προκαταβολή στον Ειδικό Διαχειριστή	11	-	19.500
Ταμειακά διαθέσιμα και ισοδύναμα	12	184.825	111.877
Σύνολο κυκλοφορούντος ενεργητικού		258.087	234.771
Σύνολο ενεργητικού		406.873	386.649
ΙΔΙΑ ΚΕΦΑΛΑΙΑ			
Ίδια κεφάλαια αποδιδόμενα στους ιδιοκτήτες			
Μετοχικό κεφάλαιο	13	5.000	5.000
Διαφορά υπέρ το άρτιο	13	150.549	150.549
Αποθεματικά	13	9.910	7.056
Αποτελέσματα εις νέον		135.545	113.780
Σύνολο ιδίων κεφαλαίων		301.003	276.384
ΥΠΟΧΡΕΩΣΕΙΣ			
Μακροπρόθεσμες υποχρεώσεις			
Υποχρεώσεις παροχών προσωπικού λόγω εξόδου από την υπηρεσία	14	14.581	14.291
Προβλέψεις	15	815	1.658
Σύνολο μακροπρόθεσμων υποχρεώσεων		15.396	15.949
Βραχυπρόθεσμες υποχρεώσεις			
Προμηθευτές και λοιπές υποχρεώσεις	16	13.940	15.928
Μερίσματα πληρωτέα	13	39.893	-
Υποχρέωση στον Ειδικό Διαχειριστή	11	29.752	40.249
Τρέχουσες φορολογικές υποχρεώσεις	17	6.889	38.139
Σύνολο βραχυπρόθεσμων υποχρεώσεων		90.474	94.316
Σύνολο υποχρεώσεων		105.870	110.265
Σύνολο ιδίων κεφαλαίων και υποχρεώσεων		406.873	386.649

Οι σημειώσεις στις σελίδες 33 έως 73 αποτελούν αναπόσπαστο μέρος των χρηματοοικονομικών καταστάσεων.

Κατάσταση Συνολικού Εισοδήματος

	Σημείωση	01.01.2016- 31.12.2016	01.01.2015- 31.12.2015
Έσοδα			
Κύκλος εργασιών	18	190.302	182.902
Λοιπά έσοδα	19	518	398
		190.820	183.300
Έξοδα			
Αποσβέσεις ενσώματων παγίων	7	(4.353)	(4.348)
Αποσβέσεις ιδίων παραγωγών, δικαιωμάτων προγράμματος και λοιπών άυλων	8	(24.917)	(18.959)
Αναλώσεις Αποθεμάτων		(423)	-
Έξοδα προσωπικού	20	(55.343)	(46.482)
Αμοιβές και έξοδα τρίτων		(9.275)	(10.070)
Δαπάνες Ειδικού Διαχειριστή	11	-	(10.655)
Ενοίκια, ενέργεια, τηλεπικοινωνίες και λοιπές παροχές		(7.597)	(8.935)
Λοιποί φόροι-τέλη, πλην φόρου εισοδήματος		(11.177)	(7.436)
Λοιπά έξοδα		(3.783)	(3.349)
Άλλα έξοδα εκμεταλλεύσεως	19	(4.011)	(29.025)
Αποτελέσματα προ φόρων χρηματοδοτικών και επενδυτικών αποτελεσμάτων		69.941	44.042
Χρηματοοικονομικά έσοδα	21	4.465	2.856
Χρηματοοικονομικά έξοδα	22	(295)	(72)
Κέρδη προ φόρων		74.111	46.826
Φόρος εισοδήματος	23	(9.958)	(6.138)
Κέρδη μετά από φόρους		64.153	40.688
Λοιπά συνολικά έσοδα			
Αναλογιστικά κέρδη / (ζημιές) από υποχρεώσεις παροχών προσωπικού λόγω εξόδου από την υπηρεσία	14	359	(1.001)
Συγκεντρωτικά συνολικά έσοδα χρήσης		64.512	39.687

Οι σημειώσεις στις σελίδες 33 έως 73 αποτελούν αναπόσπαστο μέρος των χρηματοοικονομικών καταστάσεων.

Κατάσταση Μεταβολών Ιδίων Κεφαλαίων

Σημ.	Μετοχικό κεφάλαιο	Διαφορά υπέρ το άρτιο	Τακτικό Αποθεματικό	Αποθεματικό Ν.3905/2010	Κέρδη εις νέον	Σύνολο ιδίων κεφαλαίων
Υπόλοιπο την 1η Ιανουαρίου 2015	5.000	145.539	1.667	2.645	76.837	231.688
Καθαρά κέρδη χρήσης					40.688	40.688
Λοιπά συνολικά έσοδα χρήσης (καθαρά, μετά από φόρους)					(1.001)	(1.001)
Συγκεντρωτικά συνολικά έσοδα χρήσης					39.687	39.687
Εισφορά περιουσιακών στοιχείων		5.010				5.010
Μεταφορά σε αποθεματικά				2.743	(2.743)	
Σύνολο μεταβολής		5.010		2.743	36.943	44.696
Υπόλοιπο την 31 Δεκεμβρίου 2015	5.000	150.549	1.667	5.389	113.780	276.384
Υπόλοιπο την 1η Ιανουαρίου 2016	5.000	150.549	1.667	5.389	113.780	276.384
Καθαρά κέρδη χρήσης					64.153	64.153
Λοιπά συνολικά έσοδα χρήσης (καθαρά, μετά από φόρους)					359	359
Συγκεντρωτικά συνολικά έσοδα χρήσης					64.512	64.512
Μεταφορά σε αποθεματικά				2.855	(2.855)	
Διανομή μερίσματος					(39.893)	(39.893)
Σύνολο μεταβολής				2.855	21.765	24.619
Υπόλοιπο την 31 Δεκεμβρίου 2016	5.000	150.549	1.667	8.243	135.545	301.003

Οι σημειώσεις στις σελίδες 33 έως 73 αποτελούν αναπόσπαστο μέρος των χρηματοοικονομικών καταστάσεων.

Κατάσταση Ταμειακών Ροών

	Σημείωση	01.01.2016- 31.12.2016	01.01.2015- 31.12.2015
Ταμειακές ροές από λειτουργικές δραστηριότητες			
Κέρδη χρήσης		74.111	46.826
Προσαρμογές για:			
Αποσβέσεις ενσώματων παγίων περιουσιακών στοιχείων	7	4.353	4.348
Αποσβέσεις άυλων περιουσιακών στοιχείων	8	24.917	18.959
Αποσβέσεις επιχορηγήσεων παγίων			
Πρόβλεψη αποζημίωσης προσωπικού	14	649	13.284
Λοιπές προβλέψεις	15	450	1.628
Προβλέψεις επισφαλών απαιτήσεων		3.397	28.663
Έσοδο από προβλέψεις προηγ. χρήσεων		(843)	-
(Κέρδη)/ Ζημιές από πώληση/διαγραφή ενσώματων παγίων στοιχείων		0	120
Έσοδα τόκων		(4.465)	(2.856)
Σύνολο προσαρμογών		28.457	64.146
Ταμειακές Ροές από λειτουργικές δραστηριότητες πριν τις μεταβολές του κεφαλαίου κίνησης		102.568	110.972
Μεταβολές κεφαλαίου κίνησης			
(Αύξηση)/ μείωση αποθεμάτων		199	-
(Αύξηση)/ μείωση απαιτήσεων		46.051	(62.806)
Αύξηση/ (μείωση) υποχρεώσεων		(11.281)	18.700
Ταμειακές ροές από λειτουργικές δραστηριότητες		137.537	66.866
Καταβληθείς φόρος εισοδήματος		(42.411)	-
Καθαρές ταμειακές ροές από λειτουργικές δραστηριότητες		95.126	66.866
Ταμειακές ροές από επενδυτικές δραστηριότητες			
Αγορές ενσώματων παγίων περιουσιακών στοιχείων	7	(1.670)	(199)
Αγορές άυλων περιουσιακών στοιχείων	8	(24.506)	(11.741)
Τόκοι που εισπράχθηκαν		3.998	1.551
Καθαρές ταμειακές ροές από επενδυτικές δραστηριότητες		(22.178)	(10.389)
Ταμειακές ροές από χρηματοδοτικές δραστηριότητες			
Αύξηση μετοχικού κεφαλαίου			
Έξοδα αύξησης μετοχικού κεφαλαίου			
Μερίσματα πληρωθέντα			
Διανομή αποθεματικού κερδών			
Καθαρές ταμειακές ροές από χρηματοδοτικές δραστηριότητες		-	-
Καθαρή αύξηση στα ταμειακά διαθέσιμα και ισοδύναμα		72.948	56.477
Ταμειακά διαθέσιμα και ισοδύναμα στην αρχή της χρήσης		111.877	55.400
Ταμειακά διαθέσιμα και ισοδύναμα στο τέλος της χρήσης		184.825	111.877

Οι σημειώσεις στις σελίδες 33 έως 73 αποτελούν αναπόσπαστο μέρος των χρηματοοικονομικών καταστάσεων.

Σημειώσεις επί των Οικονομικών Καταστάσεων

1. Γενικές πληροφορίες

1.1. Πληροφορίες για την Εταιρεία

Η Εταιρεία ιδρύθηκε με το Ν.4173/2013 (ΦΕΚ Α' 169/26.7.2013) ως «ΝΕΑ ΕΛΛΗΝΙΚΗ ΡΑΔΙΟΦΩΝΙΑ, ΙΝΤΕΡΝΕΤ ΚΑΙ ΤΗΛΕΟΡΑΣΗ ΑΕ» και διακριτικό τίτλο Ν.Ε.Ρ.Ι.Τ. Α.Ε. Με το Ν. 4324/2015 (ΦΕΚ Α' 44/29.4.2015) μετονομάστηκε σε «ΕΛΛΗΝΙΚΗ ΡΑΔΙΟΦΩΝΙΑ ΤΗΛΕΟΡΑΣΗ ΑΕ» και διακριτικό τίτλο «Ε.Ρ.Τ ΑΕ» (εφεξής καλούμενη «Εταιρεία»). Η έγκριση του καταστατικού της δημοσιεύθηκε στο ΦΕΚ Β 2308/16.9.2013.

Η Εταιρεία είναι νομικό πρόσωπο ιδιωτικού δικαίου με τη μορφή Ανώνυμης Εταιρείας, για την ελληνική δημόσια ραδιοφωνία και τηλεόραση, καθώς και τη διαδικτυακή (ίντερνετ) δραστηριότητά τους και εδρεύει στην Αθήνα.

Η Εταιρεία είναι δημόσια επιχείρηση που ανήκει στο δημόσιο τομέα και εποπτεύεται από το Κράτος. Έχει διοικητική και οικονομική αυτοτέλεια. Διέπεται από τις διατάξεις του Ν.4173/2013 όπως ισχύει και συμπληρωματικά από τις διατάξεις του Κεφαλαίου Α' του Ν.3429/2005.

Το μετοχικό κεφάλαιο της Εταιρείας ανήκει αποκλειστικά στο Ελληνικό Δημόσιο, και στο όνομα αυτού εκδόθηκε ένας ονομαστικός αναπαλλοτρίωτος τίτλος (μετοχή).

Η εταιρεία με βάση τον Ν.4324/2015, ο οποίος τροποποίησε το άρθρο 9 του Ν.4173/2013 διοικείται από επταμελές Διοικητικό Συμβούλιο, το οποίο απαρτίζεται από:

- α) τον Πρόεδρο
- β) τον Διευθύνοντα Σύμβουλο
- γ) τρία (3) μέλη μη εκτελεστικά μέλη
- δ) δύο (2) μέλη, τα οποία εκπροσωπούν τους εργαζομένους της ΕΡΤ ΑΕ, εκ των οποίων το ένα έχει δημοσιογραφική ιδιότητα.

Τα μέλη των περιπτώσεων (α), (β) και (γ) διορίζονται με απόφαση του αρμόδιου για θέματα Δημόσιας Ραδιοτηλεόρασης Υπουργού Επικρατείας. Τα μέλη της περίπτωσης (δ) εκλέγονται με άμεση, μυστική και καθολική ψηφοφορία από τους εργαζόμενους της Εταιρείας. Η διάρκεια της θητείας των μελών Διοικητικού Συμβουλίου είναι πενταετής και μπορεί να ανανεώνεται για μία φορά, παρατείνεται δε μέχρι την ανάληψη των καθηκόντων από το νέο Διοικητικό Συμβούλιο.

Το Διοικητικό Συμβούλιο της ΕΡΤ ΑΕ, συγκροτήθηκε σε σώμα στις 27.05.2015. Με την υπ'αρ.389/27.12.2016 (ΦΕΚ 16/ΥΟΔΔ/20.1.2017) απόφαση Υπουργού Ψηφιακής Πολιτικής Τηλεπικοινωνιών και Ενημέρωσης διορίστηκε ως εκπρόσωπος των εργαζομένων ο κ. Μεταξάς Αριστοτέλης του Θεοδώρου.

Επιπρόσθετα σύμφωνα με τα οριζόμενα στο άρθρο 16^α παράγραφος 5 του ν.4173/2013 όπως προστέθηκε με το άρθρο 14 του ν.4324/2015 διορίζεται προσωρινή τριμελής Διοικούσα Επιτροπή της ΕΡΤ 3 με θητεία ενός έτους (έως τη 17^η Ιουνίου 2016) που απαρτίζεται από το πρόεδρο το Γενικό Διευθυντή και ένα εκπρόσωπο των εργαζομένων. Η προσωρινή Διοικούσα επιτροπή συμβάλλει στην αποκατάσταση της λειτουργίας του ραδιοσταθμού και την τοποθέτηση των εργαζομένων.

1.2. Φύση δραστηριοτήτων

Η Εταιρεία έχει ως σκοπό την παροχή δημόσιας ραδιοτηλεοπτικής υπηρεσίας, τη διευκόλυνση της πρόσβασης του κοινωνικού συνόλου στις ηλεκτρονικές πληροφορίες που αυτή παράγει στο πλαίσιο του σκοπού της, καθώς και τη διακίνηση, ανταλλαγή και διάδοσή τους, με την οργάνωση, εκμετάλλευση και λειτουργία τηλεοπτικών και ραδιοφωνικών σταθμών, διαδικτυακών ιστότοπων και την παροχή κάθε είδους οπτικοακουστικών υπηρεσιών με τη χρήση οποιασδήποτε τεχνικής μεθόδου ή μέσου.

2. Σύνοψη σημαντικών λογιστικών πολιτικών

Οι βασικές λογιστικές αρχές που εφαρμόστηκαν κατά τη σύνταξη αυτών των χρηματοοικονομικών καταστάσεων περιγράφονται παρακάτω.

2.1. Βάση σύνταξης των χρηματοοικονομικών καταστάσεων

Οι παρούσες χρηματοοικονομικές καταστάσεις συντάχθηκαν σύμφωνα με τα Διεθνή Πρότυπα Χρηματοοικονομικής Αναφοράς (ΔΠΧΑ) και τις Διερμηνείες της Επιτροπής Διερμηνειών των Διεθνών Προτύπων Χρηματοοικονομικής Αναφοράς, όπως έχουν υιοθετηθεί από την Ευρωπαϊκή Ένωση και ΔΠΧΑ που έχουν εκδοθεί από το Συμβούλιο Διεθνών Λογιστικών Προτύπων (IASB). Οι χρηματοοικονομικές καταστάσεις έχουν συνταχθεί με βάση την αρχή του ιστορικού κόστους.

Η σύνταξη των χρηματοοικονομικών καταστάσεων σύμφωνα με τα ΔΠΧΑ απαιτεί τη χρήση ορισμένων σημαντικών λογιστικών εκτιμήσεων και την άσκηση κρίσης από τη Διοίκηση στη διαδικασία εφαρμογής των λογιστικών αρχών. Επίσης απαιτείται η χρήση υπολογισμών και υποθέσεων που επηρεάζουν τα αναφερθέντα ποσά των περιουσιακών στοιχείων και υποχρεώσεων, τη γνωστοποίηση ενδεχόμενων απαιτήσεων και υποχρεώσεων κατά την ημερομηνία των χρηματοοικονομικών καταστάσεων και τα αναφερθέντα ποσά εισοδημάτων και εξόδων κατά τη διάρκεια του έτους υπό αναφορά. Παρά το γεγονός ότι αυτοί οι υπολογισμοί βασίζονται στην καλύτερη δυνατή γνώση της Διοίκησης σε σχέση με τις τρέχουσες συνθήκες και ενέργειες, τα πραγματικά αποτελέσματα μπορεί τελικά να διαφέρουν από αυτούς τους υπολογισμούς. Οι περιοχές που αφορούν περίπλοκες συναλλαγές και εμπιρεύουν μεγάλο βαθμό υποκειμενικότητας, ή οι υποθέσεις και εκτιμήσεις που είναι σημαντικές για τις χρηματοοικονομικές καταστάσεις αναφέρονται στη Σημείωση 6.

2.2. Σημαντικές λογιστικές πολιτικές

Νέα πρότυπα, τροποποιήσεις προτύπων και διερμηνείες έχουν εκδοθεί, έχουν υιοθετηθεί από την Ευρωπαϊκή Ένωση και είναι υποχρεωτικής εφαρμογής για τις ετήσιες λογιστικές περιόδους που ξεκινούν την 1η Ιανουαρίου 2016 ή μεταγενέστερα. Η επίδραση ή η αναμενόμενη επίδραση από την εφαρμογή αυτών των νέων προτύπων, τροποποιήσεων και διερμηνειών παρατίθεται παρακάτω.

- **Τροποποιήσεις στο ΔΛΠ 19: «Πρόγραμμα Καθορισμένων Παροχών: Εισφορές εργαζομένων» (εφαρμόζεται για ετήσιες περιόδους που ξεκινούν την ή μετά την 01/02/2015)**

Τον Νοέμβριο του 2013, το IASB προέβη στην έκδοση τροποποιήσεων περιορισμένου σκοπού στο ΔΛΠ 19 με τίτλο «Πρόγραμμα καθορισμένων παροχών: Εισφορές

Εργαζομένων». Οι εν λόγω τροποποιήσεις έχουν εφαρμογή σε εισφορές εργαζομένων ή τρίτων μερών αναφορικά με προγράμματα καθορισμένων παροχών. Ο σκοπός των τροποποιήσεων είναι να απλοποιήσουν την λογιστική αντιμετώπιση για τις εισφορές που είναι ανεξάρτητες από τα έτη υπηρεσίας των εργαζομένων, όπως είναι για παράδειγμα, οι εισφορές που υπολογίζονται ως σταθερό ποσοστό επί της μισθοδοσίας. Οι τροποποιήσεις δεν έχουν επίδραση στις εταιρικές Οικονομικές Καταστάσεις.

- **Ετήσιες Βελτιώσεις των ΔΠΧΑ – Κύκλος 2010-2012 (εφαρμόζεται για ετήσιες περιόδους που ξεκινούν την ή μετά την 01/02/2015)**

Τον Δεκέμβριο του 2013, το IASB προέβη στην έκδοση «Ετήσιες Βελτιώσεις των ΔΠΧΑ - Κύκλος 2010-2012», η οποία αποτελείται από μία σειρά τροποποιήσεων αναφορικά με επτά θέματα και αποτελεί μέρος του προγράμματος για τις ετήσιες βελτιώσεις στα ΔΠΧΑ. Οι τροποποιήσεις εφαρμόζονται για ετήσιες περιόδους που ξεκινούν την ή μετά την 1η Ιουλίου 2014, αν και οι οικονομικές οντότητες επιτρέπεται να τις εφαρμόσουν νωρίτερα. Τα θέματα που περιλαμβάνονται σε αυτόν τον κύκλο είναι οι εξής: ΔΠΧΑ 2: Ορισμός των προϋποθέσεων κατοχύρωσης, ΔΠΧΑ 3: Λογιστική αντιμετώπιση ενός ενδεχόμενου ανταλλάγματος σε συνενώσεις επιχειρήσεων, ΔΠΧΑ 8: Συνάθροιση λειτουργικών τομέων, ΔΠΧΑ 8: Συμφωνία του συνόλου των στοιχείων του ενεργητικού των προς παρουσίαση τομέων με τα στοιχεία του ενεργητικού της επιχείρησης, ΔΠΧΑ 13: Βραχυπρόθεσμες απαιτήσεις και υποχρεώσεις, ΔΛΠ 16 /ΔΛΠ 38: Μέθοδος αναπροσαρμογής – αναλογική αναδιατύπωση των σωρευμένων αποσβέσεων και ΔΛΠ 24: Υπηρεσίες Βασικών Διευθυντικών Στελεχών. Οι τροποποιήσεις δεν έχουν επίδραση στις εταιρικές Οικονομικές Καταστάσεις.

- **Τροποποιήσεις στο ΔΠΧΑ 11: «Λογιστικός χειρισμός των Αποκτήσεων Συμμετοχών σε Από Κοινού Λειτουργίες» (εφαρμόζεται για ετήσιες περιόδους που ξεκινούν την ή μετά την 01/01/2016)**

Τον Μάιο του 2014, το IASB προέβη στην έκδοση τροποποιήσεων στο ΔΠΧΑ 11. Οι εν λόγω τροποποιήσεις προσθέτουν νέα καθοδήγηση σχετικά με τη λογιστική αντιμετώπιση της απόκτησης συμμετοχής σε μία από κοινού λειτουργία, η οποία συνιστά μία επιχείρηση και διευκρινίζουν τον κατάλληλο λογιστικό χειρισμό για τέτοιες αποκτήσεις. Οι τροποποιήσεις δεν έχουν επίδραση στις εταιρικές Οικονομικές Καταστάσεις.

- **Τροποποιήσεις στο ΔΛΠ 16 και στο ΔΛΠ 38: «Διευκρινίσεις αναφορικά με Αποδεκτές Μεθόδους Αποσβέσεων» (εφαρμόζεται για ετήσιες περιόδους που ξεκινούν την ή μετά την 01/01/2016)**

Τον Μάιο του 2014, το IASB προέβη στην έκδοση τροποποιήσεων στο ΔΛΠ 16 και στο ΔΛΠ 38. Το ΔΛΠ 16 και το ΔΛΠ 38 καθιερώνουν τις αρχές προκειμένου να διευκρινιστεί ο τρόπος με τον οποίον αντιμετωπίζονται οι αποσβέσεις στον ρυθμό της αναμενόμενης ανάλωσης των μελλοντικών οικονομικών ωφελειών που ενσωματώνονται στο περιουσιακό στοιχείο. Το IASB έχει διευκρινίσει ότι η χρήση των μεθόδων που βασίζονται στα έσοδα για τον υπολογισμό της απόσβεσης ενός περιουσιακού στοιχείου δεν είναι κατάλληλη, διότι τα έσοδα που δημιουργούνται από μία δραστηριότητα που περιλαμβάνει τη χρήση ενός περιουσιακού στοιχείου γενικά αντανakλούν παράγοντες διαφορετικούς από την ανάλωση των μελλοντικών οικονομικών ωφελειών που ενσωματώνονται στο περιουσιακό στοιχείο. Οι τροποποιήσεις δεν έχουν επίδραση στις εταιρικές Οικονομικές Καταστάσεις.

- **Τροποποιήσεις στο ΔΛΠ 16 και στο ΔΛΠ 41: «Γεωργία: Καρποφόρες Φυτείες» (εφαρμόζεται για ετήσιες περιόδους που ξεκινούν την ή μετά την 01/01/2016)**

Τον Ιούνιο του 2014, το IASB προέβη στην έκδοση τροποποιήσεων μέσω των οποίων αλλάζει η χρηματοοικονομική αναφορά για τις καρποφόρες φυτείες. Με την τροποποίηση αυτή, αποφασίστηκε ότι οι καρποφόρες φυτείες, θα πρέπει να λογιστικοποιούνται με τον ίδιο τρόπο όπως τα ενσώματα πάγια (ΔΛΠ 16). Συνεπώς, με τις εν λόγω τροποποιήσεις οι καρποφόρες φυτείες εμπίπτουν στο πεδίο εφαρμογής του ΔΛΠ 16, αντί του ΔΛΠ 41. Η παραγωγή που αναπτύσσεται στις καρποφόρες φυτείες παραμένει στο πεδίο εφαρμογής του ΔΛΠ 41. Οι τροποποιήσεις δεν έχουν επίδραση στις εταιρικές Οικονομικές Καταστάσεις.

- **Τροποποιήσεις στο ΔΛΠ 27: «Μέθοδος της Καθαρής Θέσης σε Ατομικές Οικονομικές Καταστάσεις» (εφαρμόζεται για ετήσιες περιόδους που ξεκινούν την ή μετά την 01/01/2016)**

Τον Αύγουστο του 2014, το IASB προέβη στην έκδοση τροποποιήσεων περιορισμένου σκοπού στο ΔΛΠ 27. Με τις εν λόγω τροποποιήσεις, μία οικονομική οντότητα έχει την επιλογή να αναγνωρίσει τις επενδύσεις της σε θυγατρικές, κοινοπραξίες και συγγενείς βάσει της μεθόδου της καθαρής θέσης στις ατομικές Οικονομικές Καταστάσεις της, επιλογή η οποία έως και την έκδοση των συγκεκριμένων τροποποιήσεων, δεν ίσχυε. Οι τροποποιήσεις δεν έχουν επίδραση στις εταιρικές Οικονομικές Καταστάσεις.

- **Ετήσιες Βελτιώσεις των ΔΠΧΑ – Κύκλος 2012-2014 (εφαρμόζεται για ετήσιες περιόδους που ξεκινούν την ή μετά την 01/01/2016)**

Τον Σεπτέμβριο του 2014, το IASB προέβη στην έκδοση «Ετήσιες Βελτιώσεις των ΔΠΧΑ - Κύκλος 2012-2014», η οποία αποτελείται από μία σειρά τροποποιήσεων σε τέσσερα Πρότυπα και αποτελεί μέρος του προγράμματος για τις ετήσιες βελτιώσεις στα ΔΠΧΑ. Οι τροποποιήσεις εφαρμόζονται για ετήσιες περιόδους που ξεκινούν την ή μετά την 1η Ιανουαρίου 2016, αν και οι οικονομικές οντότητες επιτρέπεται να τις εφαρμόσουν νωρίτερα. Τα θέματα που περιλαμβάνονται σε αυτόν τον κύκλο είναι τα εξής: ΔΠΧΑ 5: Αλλαγές στις μεθόδους διάθεσης, ΔΠΧΑ 7: Συμβάσεις Υπηρεσίας και Εφαρμογή των τροποποιήσεων του ΔΠΧΑ 7 στις συνοπτικές ενδιάμεσες οικονομικές καταστάσεις, ΔΛΠ 19: Επιτόκιο προεξόφλησης: θέμα τοπικής αγοράς, και ΔΛΠ 34: Γνωστοποιήσεις πληροφοριών στην ενδιάμεση οικονομική αναφορά. Οι τροποποιήσεις δεν έχουν επίδραση στις εταιρικές Οικονομικές Καταστάσεις.

- **Τροποποιήσεις στο ΔΛΠ 1: «Πρωτοβουλία Γνωστοποιήσεων» (εφαρμόζεται για ετήσιες περιόδους που ξεκινούν την ή μετά την 01/01/2016)**

Τον Δεκέμβριο του 2014, το IASB προέβη στην έκδοση τροποποιήσεων στο ΔΛΠ 1. Οι εν λόγω τροποποιήσεις έχουν ως στόχο την επίλυση θεμάτων που αφορούν στις υφιστάμενες απαιτήσεις παρουσίασης και γνωστοποίησης, και τη διασφάλιση της ικανότητας άσκησης κρίσης από τις οικονομικές οντότητες κατά την κατάρτιση των Οικονομικών Καταστάσεων. Οι τροποποιήσεις δεν έχουν επίδραση στις εταιρικές Οικονομικές Καταστάσεις.

- **Τροποποιήσεις στα ΔΠΧΑ 10, ΔΠΧΑ 12 και ΔΛΠ 28: «Επενδυτικές Οντότητες: Εφαρμόζοντας την Εξαίρεση από την Ενοποίηση» (εφαρμόζεται για ετήσιες περιόδους που ξεκινούν την ή μετά την 01/01/2016)**

Τον Δεκέμβριο του 2014, το IASB προέβη στην έκδοση τροποποιήσεων περιορισμένου σκοπού στα ΔΠΧΑ 10, ΔΠΧΑ 12 και ΔΛΠ 28. Οι εν λόγω τροποποιήσεις εισάγουν επεξηγήσεις αναφορικά με τις απαιτήσεις λογιστικοποίησης των επενδυτικών οντοτήτων, ενώ παρέχουν εξαιρέσεις σε συγκεκριμένες περιπτώσεις, οι οποίες θα μειώσουν τα κόστη που σχετίζονται με την εφαρμογή των Προτύπων. Οι τροποποιήσεις δεν έχουν επίδραση στις εταιρικές Οικονομικές Καταστάσεις.

Πρότυπα και Διερμηνείες τα οποία δεν έχουν τεθεί σε ισχύ ή δεν έχουν υιοθετηθεί από την Ευρωπαϊκή Ένωση

Τα ακόλουθα νέα Πρότυπα και τροποποιήσεις Προτύπων έχουν εκδοθεί από το Συμβούλιο Διεθνών Λογιστικών Προτύπων (IASB), αλλά είτε δεν έχουν ακόμη τεθεί σε ισχύ είτε δεν έχουν υιοθετηθεί από την Ευρωπαϊκή Ένωση.

• **ΔΠΧΑ 14 «Μεταβατικοί Λογαριασμοί Ρυθμιζόμενων Δραστηριοτήτων» (εφαρμόζεται για ετήσιες περιόδους που ξεκινούν την ή μετά την 01/01/2016)**

Τον Ιανουάριο του 2014, το IASB προέβη στην έκδοση ενός νέου Προτύπου, του ΔΠΧΑ 14. Σκοπός του ενδιάμεσου αυτού Προτύπου είναι η ενίσχυση της συγκρισιμότητας των χρηματοοικονομικών αναφορών των οικονομικών οντοτήτων που έχουν ρυθμιζόμενες δραστηριότητες. Σε πολλές χώρες, υπάρχουν κλάδοι που υπόκεινται σε ειδική ρύθμιση, σύμφωνα με την οποία οι κυβερνητικές αρχές ρυθμίζουν την παροχή και την τιμολόγηση συγκεκριμένων τύπων δραστηριοτήτων ιδιωτικών οικονομικών οντοτήτων. Η εταιρεία θα εξετάσει την επίπτωση όλων των παραπάνω στις Οικονομικές του Καταστάσεις, αν και δεν αναμένεται να έχουν καμία. Τα ανωτέρω δεν έχουν υιοθετηθεί από την Ευρωπαϊκή Ένωση, εν αναμονή της τελικής έκδοσης του Προτύπου.

• **ΔΠΧΑ 15 «Έσοδα από Συμβάσεις με Πελάτες» (εφαρμόζεται για ετήσιες περιόδους που ξεκινούν την ή μετά την 01/01/2018)**

Τον Μάιο του 2014, το IASB προέβη στην έκδοση ενός νέου Προτύπου, του ΔΠΧΑ 15. Το εν λόγω Πρότυπο είναι πλήρως εναρμονισμένο με τις απαιτήσεις που αφορούν στην αναγνώριση των εσόδων σύμφωνα με τις αρχές τόσο των ΔΠΧΑ όσο και των Αμερικανικών Γενικά Παραδεκτών Λογιστικών Αρχών (US GAAP). Οι βασικές αρχές στις οποίες βασίζεται το εν λόγω Πρότυπο είναι συνεπείς με σημαντικό μέρος της τρέχουσας πρακτικής. Το νέο Πρότυπο αναμένεται να βελτιώσει τη χρηματοοικονομική πληροφόρηση, καθιερώνοντας ένα πιο ισχυρό πλαίσιο για την επίλυση θεμάτων που προκύπτουν, ενισχύοντας τη συγκρισιμότητα μεταξύ κλάδων και κεφαλαιαγορών, παρέχοντας πρόσθετες γνωστοποιήσεις και διευκρινίζοντας τον λογιστικό χειρισμό του κόστους των συμβάσεων. Το νέο Πρότυπο έρχεται να αντικαταστήσει το ΔΛΠ 18 «Έσοδα», το ΔΛΠ 11 «Κατασκευαστικές Συμβάσεις», καθώς και ορισμένες Διερμηνείες που σχετίζονται με τα έσοδα. Η Εταιρεία θα εξετάσει την επίπτωση όλων των παραπάνω στις Οικονομικές του Καταστάσεις, αν και δεν αναμένεται να έχουν καμία. Τα ανωτέρω έχουν υιοθετηθεί από την Ευρωπαϊκή Ένωση με ημερομηνία έναρξης ισχύος την 01/01/2018.

• **ΔΠΧΑ 9 «Χρηματοοικονομικά Μέσα» (εφαρμόζεται για ετήσιες περιόδους που ξεκινούν την ή μετά την 01/01/2018)**

Τον Ιούλιο του 2014, το IASB προέβη στην τελική έκδοση του ΔΠΧΑ 9. Οι βελτιώσεις που επέφερε το νέο Πρότυπο περιλαμβάνουν τη δημιουργία ενός λογικού μοντέλου για την

ταξινόμηση και την επιμέτρηση, ένα ενιαίο προνοητικό μοντέλο για «αναμενόμενες ζημιές» απομείωσης, και επίσης, μία ουσιαστικά αναμορφωμένη προσέγγιση για την λογιστική αντιστάθμισης. Η Εταιρεία θα εξετάσει την επίπτωση όλων των παραπάνω στις Οικονομικές του Καταστάσεις, αν και δεν αναμένεται να έχουν καμία. Τα ανωτέρω έχουν υιοθετηθεί από την Ευρωπαϊκή Ένωση με ημερομηνία έναρξης ισχύος την 01/01/2018.

- **Τροποποιήσεις στο ΔΠΧΑ 10 και στο ΔΛΠ 28: «Πωλήσεις ή Εισφορές Περιουσιακών Στοιχείων μεταξύ ενός Επενδυτή και της Συγγενούς ή της Κοινοπραξίας του» (το IASB ανέβαλε επ' αόριστον την έναρξη ισχύος των εν λόγω τροποποιήσεων)**

Τον Σεπτέμβριο του 2014, το IASB προέβη στην έκδοση τροποποιήσεων περιορισμένου σκοπού στο ΔΠΧΑ 10 και στο ΔΛΠ 28. Σκοπός των εν λόγω τροποποιήσεων είναι η αντιμετώπιση μίας αναγνωρισμένης ασυνέπειας μεταξύ των απαιτήσεων του ΔΠΧΑ 10 και αυτών του ΔΛΠ 28, σχετικά με τον χειρισμό της πώλησης ή εισφοράς περιουσιακών στοιχείων μεταξύ ενός επενδυτή και της συγγενούς ή της κοινοπραξίας του. Τον Δεκέμβριο του 2015, το IASB ανέβαλε επ' αόριστον την έναρξη ισχύος των εν λόγω τροποποιήσεων, εν αναμονή των αποτελεσμάτων του ερευνητικού έργου σχετικά με τον λογιστικό χειρισμό βάσει της μεθόδου της καθαρής θέσης. Η Εταιρεία θα εξετάσει την επίπτωση όλων των παραπάνω στις Οικονομικές του Καταστάσεις, αν και δεν αναμένεται να έχουν καμία. Τα ανωτέρω δεν έχουν υιοθετηθεί από την Ευρωπαϊκή Ένωση.

- **ΔΠΧΑ 16 «Μισθώσεις» (εφαρμόζεται για ετήσιες περιόδους που ξεκινούν την ή μετά την 01/01/2019)**

Τον Ιανουάριο του 2016, το IASB προέβη στην έκδοση ενός νέου Προτύπου, του ΔΠΧΑ 16. Σκοπός του έργου του IASB ήταν η ανάπτυξη ενός νέου Προτύπου για μισθώσεις που καθορίζει τις αρχές τις οποίες εφαρμόζουν και τα δύο μέρη σε μία σύμβαση - δηλαδή και ο πελάτης («ο μισθωτής») και ο προμηθευτής («ο εκμισθωτής») - για την παροχή σχετικών πληροφοριών για τις μισθώσεις κατά τρόπο που απεικονίζει πιστά αυτές τις συναλλαγές. Για την επίτευξη αυτού του σκοπού, ο μισθωτής θα πρέπει να αναγνωρίσει τα περιουσιακά στοιχεία και τις υποχρεώσεις που απορρέουν από τη μίσθωση. Η Εταιρεία θα εξετάσει την επίπτωση όλων των παραπάνω στις Οικονομικές του Καταστάσεις, αν και δεν αναμένεται να έχουν καμία. Τα ανωτέρω δεν έχουν υιοθετηθεί από την Ευρωπαϊκή Ένωση.

- **Τροποποιήσεις στο ΔΛΠ 12: «Αναγνώριση Αναβαλλόμενης Φορολογικής Απαιτήσης για μη Πραγματοποιηθείσες Ζημιές» (εφαρμόζεται για ετήσιες περιόδους που ξεκινούν την ή μετά την 01/01/2017)**

Τον Ιανουάριο του 2016, το IASB προέβη στην έκδοση τροποποιήσεων περιορισμένου σκοπού στο ΔΛΠ 12. Σκοπός των εν λόγω τροποποιήσεων είναι να αποσαφηνιστεί ο λογιστικός χειρισμός των αναβαλλόμενων φορολογικών απαιτήσεων για τις μη πραγματοποιηθείσες ζημιές από χρεωστικούς τίτλους που επιμετρώνται στην εύλογη αξία. Η Εταιρεία θα εξετάσει την επίπτωση όλων των παραπάνω στις Οικονομικές του Καταστάσεις, αν και δεν αναμένεται να έχουν καμία. Τα ανωτέρω δεν έχουν υιοθετηθεί από την Ευρωπαϊκή Ένωση.

- **Τροποποιήσεις στο ΔΛΠ 7: «Πρωτοβουλία Γνωστοποιήσεων» (εφαρμόζεται για ετήσιες περιόδους που ξεκινούν την ή μετά την 01/01/2017)**

Τον Ιανουάριο του 2016, το IASB προέβη στην έκδοση τροποποιήσεων περιορισμένου σκοπού στο ΔΛΠ 7. Σκοπός των εν λόγω τροποποιήσεων είναι να καταστεί εφικτό για τους χρήστες των οικονομικών καταστάσεων να αξιολογούν τις μεταβολές στις υποχρεώσεις που προκύπτουν από χρηματοοικονομικές δραστηριότητες. Οι τροποποιήσεις απαιτούν από τις οικονομικές οντότητες να παρέχουν γνωστοποιήσεις, οι οποίες θα καθιστούν εφικτό στους επενδυτές να αξιολογούν τις μεταβολές στις υποχρεώσεις που προκύπτουν από χρηματοοικονομικές δραστηριότητες, συμπεριλαμβανομένων των μεταβολών που προκύπτουν από ταμειακές ροές, καθώς και των μη ταμειακών μεταβολών. Η Εταιρεία θα εξετάσει την επίπτωση όλων των παραπάνω στις Οικονομικές του Καταστάσεις, αν και δεν αναμένεται να έχουν καμία. Τα ανωτέρω δεν έχουν υιοθετηθεί από την Ευρωπαϊκή Ένωση.

- **Διευκρινίσεις στο ΔΠΧΑ 15 «Έσοδα από Συμβάσεις με Πελάτες» (εφαρμόζεται για ετήσιες περιόδους που ξεκινούν την ή μετά την 01/01/2018)**

Τον Απρίλιο του 2016, το IASB προέβη στην έκδοση διευκρινίσεων στο ΔΠΧΑ 15. Οι τροποποιήσεις του ΔΠΧΑ 15 δεν μεταβάλλουν τις βασικές αρχές του Προτύπου, αλλά παρέχουν διευκρινίσεις ως προς την εφαρμογή των εν λόγω αρχών. Οι τροποποιήσεις διευκρινίζουν τον τρόπο με τον οποίο αναγνωρίζεται μία δέσμευση εκτέλεσης σε μία σύμβαση, πώς προσδιορίζεται αν μία οικονομική οντότητα αποτελεί τον εντολέα ή τον εντολοδόχο, και πώς προσδιορίζεται αν το έσοδο από τη χορήγηση μίας άδειας θα πρέπει να αναγνωριστεί σε μία συγκεκριμένη χρονική στιγμή ή με την πάροδο του χρόνου. Η Εταιρεία θα εξετάσει την επίπτωση όλων των παραπάνω στις Οικονομικές του Καταστάσεις, αν και δεν αναμένεται να έχουν καμία. Τα ανωτέρω δεν έχουν υιοθετηθεί από την Ευρωπαϊκή Ένωση.

- **Τροποποίηση στο ΔΠΧΑ 2: «Ταξινόμηση και Επιμέτρηση Συναλλαγών Πληρωμής Βασιζόμενων σε Συμμετοχικούς Τίτλους» (εφαρμόζεται για ετήσιες περιόδους που ξεκινούν την ή μετά την 01/01/2018)**

Τον Ιούνιο του 2016, το IASB προέβη στην έκδοση τροποποίησης περιορισμένου σκοπού στο ΔΠΧΑ 2. Σκοπός της εν λόγω τροποποίησης είναι να παράσχει διευκρινίσεις σχετικά με τον λογιστικό χειρισμό συγκεκριμένων τύπων συναλλαγών πληρωμής βασιζόμενων σε συμμετοχικούς τίτλους. Πιο συγκεκριμένα, η τροποποίηση εισάγει τις απαιτήσεις σχετικά με τον λογιστικό χειρισμό της επίδρασης των προϋποθέσεων κατοχύρωσης και μη κατοχύρωσης στην επιμέτρηση των πληρωμών βασιζόμενων σε συμμετοχικούς τίτλους που διακανονίζονται με μετρητά, τον λογιστικό χειρισμό των συναλλαγών πληρωμών βασιζόμενων σε συμμετοχικούς τίτλους που φέρουν ένα χαρακτηριστικό διακανονισμού σε συμψηφιστική βάση για υποχρέωση παρακράτησης φόρου, καθώς και μία τροποποίηση στους όρους και προϋποθέσεις μίας πληρωμής βασιζόμενης σε συμμετοχικούς τίτλους, η οποία μεταβάλλει την ταξινόμηση της συναλλαγής από διακανονιζόμενη με μετρητά σε διακανονιζόμενη με συμμετοχικούς τίτλους. Η Εταιρεία θα εξετάσει την επίπτωση όλων των παραπάνω στις Οικονομικές του Καταστάσεις, αν και δεν αναμένεται να έχουν καμία. Τα ανωτέρω δεν έχουν υιοθετηθεί από την Ευρωπαϊκή Ένωση.

- **Τροποποιήσεις στο ΔΠΧΑ 4: «Εφαρμογή του ΔΠΧΑ 9 Χρηματοοικονομικά Μέσα σε συνδυασμό με το ΔΠΧΑ 4 Ασφαλιστικές Συμβάσεις» (εφαρμόζεται για ετήσιες περιόδους που ξεκινούν την ή μετά την 01/01/2018)**

Τον Σεπτέμβριο του 2016, το IASB προέβη στην έκδοση τροποποιήσεων στο ΔΠΧΑ 4. Σκοπός των εν λόγω τροποποιήσεων είναι να προσδιοριστεί ο χειρισμός των προσωρινών

λογιστικών επιδράσεων λόγω της διαφορετικής ημερομηνίας έναρξης ισχύος του ΔΠΧΑ 9 Χρηματοοικονομικά Μέσα και του υπό έκδοση Προτύπου για τις ασφαλιστικές συμβάσεις. Οι τροποποιήσεις στις υφιστάμενες απαιτήσεις του ΔΠΧΑ 4 επιτρέπουν στις οικονομικές οντότητες των οποίων οι κύριες δραστηριότητες συνδέονται με ασφάλιση να αναβάλλουν την εφαρμογή του ΔΠΧΑ 9 έως το 2021 («προσωρινή απαλλαγή»), και επιτρέπουν σε όλους τους εκδότες ασφαλιστικών συμβάσεων να αναγνωρίσουν στα λοιπά συνολικά έσοδα, αντί στα κέρδη ή στις ζημιές, τη μεταβλητότητα που ενδέχεται να προκύψει από την εφαρμογή του ΔΠΧΑ 9 πριν την έκδοση του νέου Προτύπου για τις ασφαλιστικές συμβάσεις («προσέγγιση επικάλυψης»). Η Εταιρεία θα εξετάσει την επίπτωση όλων των παραπάνω στις Οικονομικές του Καταστάσεις, αν και δεν αναμένεται να έχουν καμία. Τα ανωτέρω δεν έχουν υιοθετηθεί από την Ευρωπαϊκή Ένωση.

- **Ετήσιες Βελτιώσεις των ΔΠΧΑ – Κύκλος 2014-2016 (εφαρμόζεται για ετήσιες περιόδους που ξεκινούν την ή μετά την 01/01/2017 και 01/01/2018)**

Τον Δεκέμβριο του 2016, το IASB προέβη στην έκδοση «Ετήσιες Βελτιώσεις των ΔΠΧΑ – Κύκλος 2014-2016», η οποία αποτελείται από μία σειρά τροποποιήσεων σε ορισμένα Πρότυπα και αποτελεί μέρος του προγράμματος για τις ετήσιες βελτιώσεις στα ΔΠΧΑ. Οι τροποποιήσεις που περιλαμβάνονται στον κύκλο αυτόν είναι οι εξής: ΔΠΧΑ 12: Αποσαφήνιση του πεδίου εφαρμογής του Προτύπου, ΔΠΧΑ 1: Διαγραφή των βραχυπρόθεσμων εξαιρέσεων για τους υιοθετούντες για πρώτη φορά τα ΔΠΧΑ, ΔΛΠ 28: Επιμέτρηση μίας συγγενούς ή μίας κοινοπραξίας στην εύλογη αξία. Οι τροποποιήσεις εφαρμόζονται για ετήσιες περιόδους που ξεκινούν την ή μετά την 1η Ιανουαρίου 2017 όσον αφορά στο ΔΠΧΑ 12, και την ή μετά την 1η Ιανουαρίου 2018 όσον αφορά στα ΔΠΧΑ 1 και ΔΛΠ 28. Η Εταιρεία θα εξετάσει την επίπτωση όλων των παραπάνω στις Οικονομικές του Καταστάσεις, αν και δεν αναμένεται να έχουν καμία. Τα ανωτέρω δεν έχουν υιοθετηθεί από την Ευρωπαϊκή Ένωση.

- **ΕΔΔΠΧΑ 22 «Συναλλαγές σε Ξένο Νόμισμα και Προκαταβλητέο Αντάλλαγμα» (εφαρμόζεται για ετήσιες περιόδους που ξεκινούν την ή μετά την 01/01/2018)**

Τον Δεκέμβριο του 2016, το IASB προέβη στην έκδοση μίας νέας Διερμηνείας, της ΕΔΔΠΧΑ 22. Η εν λόγω Διερμηνεία περιλαμβάνει τις απαιτήσεις σχετικά με τη συναλλαγματική ισοτιμία που θα πρέπει να χρησιμοποιείται κατά την παρουσίαση συναλλαγών σε ξένο νόμισμα (π.χ. συναλλαγές εσόδων) όταν έχει ληφθεί ή δοθεί πληρωμή προκαταβολικά. Η Εταιρεία θα εξετάσει την επίπτωση όλων των παραπάνω στις Οικονομικές του Καταστάσεις, αν και δεν αναμένεται να έχουν καμία. Τα ανωτέρω δεν έχουν υιοθετηθεί από την Ευρωπαϊκή Ένωση.

- **Τροποποιήσεις στο ΔΛΠ 40: «Μεταφορές Επενδύσεων σε Ακίνητα από ή σε άλλες κατηγορίες» (εφαρμόζεται για ετήσιες περιόδους που ξεκινούν την ή μετά την 01/01/2018)**

Τον Δεκέμβριο του 2016, το IASB προέβη στην έκδοση τροποποιήσεων περιορισμένου σκοπού στο ΔΛΠ 40. Σκοπός των εν λόγω τροποποιήσεων είναι να ενισχυθεί η αρχή για τις μεταφορές από, ή σε επενδύσεις σε ακίνητα, ώστε να καθοριστεί ότι (α) μία μεταβίβαση από, ή σε επενδύσεις σε ακίνητα θα πρέπει να πραγματοποιείται μόνο εφόσον υπάρχει μεταβολή στη χρήση του ακινήτου, και (β) μία τέτοια μεταβολή στη χρήση του ακινήτου θα περιελάμβανε την αξιολόγηση του κατά ποσόν το εν λόγω ακίνητο πληροί τα κριτήρια ταξινόμησής του ως επενδυτικό ακίνητο. Η εν λόγω μεταβολή στη χρήση θα πρέπει να υποστηρίζεται από σχετική τεκμηρίωση /αποδεικτικά στοιχεία. Η Εταιρεία θα εξετάσει την

επίπτωση όλων των παραπάνω στις Οικονομικές του Καταστάσεις, αν και δεν αναμένεται να έχουν καμία. Τα ανωτέρω δεν έχουν υιοθετηθεί από την Ευρωπαϊκή Ένωση.

2.3. Συναλλαγματικές μετατροπές

(α) Λειτουργικό νόμισμα και νόμισμα παρουσίασης

Τα στοιχεία των χρηματοοικονομικών καταστάσεων της Εταιρείας επιμετρώνται βάσει του νομίσματος του πρωτεύοντος οικονομικού περιβάλλοντος, στο οποίο κάθε Εταιρεία λειτουργεί («λειτουργικό νόμισμα»). Οι χρηματοοικονομικές καταστάσεις παρουσιάζονται σε Ευρώ, που είναι το λειτουργικό νόμισμα και το νόμισμα παρουσίασης της Εταιρείας. Τυχόν διαφορές σε ποσά των οικονομικών καταστάσεων και αντίστοιχα ποσά στις σημειώσεις οφείλονται σε στρογγυλοποιήσεις.

(β) Συναλλαγές και υπόλοιπα

Οι συναλλαγές σε ξένα νομίσματα μετατρέπονται στο λειτουργικό νόμισμα με τη χρήση των ισοτιμιών που ισχύουν κατά την ημερομηνία των συναλλαγών. Κέρδη και ζημιές από συναλλαγματικές διαφορές οι οποίες προκύπτουν από την εκκαθάριση τέτοιων συναλλαγών κατά την διάρκεια της χρήσης και από την μετατροπή των νομισματικών στοιχείων σε ξένο νόμισμα με τις ισχύουσες ισοτιμίες κατά την ημερομηνία του ισολογισμού, καταχωρούνται στα αποτελέσματα. Κέρδη και ζημιές από συναλλαγματικές διαφορές που σχετίζονται με ταμειακά διαθέσιμα και ισοδύναμα παρουσιάζονται στην κατάσταση συνολικών εσόδων στα «Χρηματοοικονομικά έσοδα / (έξοδα) – καθαρά». Όλα τα άλλα κέρδη και ζημιές από συναλλαγματικές διαφορές παρουσιάζονται στην κατάσταση συνολικών εσόδων στα «Λοιπά κέρδη / (ζημιές) – καθαρά».

2.4. Ενσώματες ακινητοποιήσεις

Τα ενσώματα πάγια επιμετρώνται στο κόστος κτήσεως μείον συσσωρευμένες αποσβέσεις και τυχόν απομείωση. Το κόστος κτήσεως περιλαμβάνει όλες τις άμεσα επιρριπτέες δαπάνες για την απόκτηση των στοιχείων.

Στην αξία κτήσης των ενσώματων παγίων ενσωματώνεται και η pro-rata του ΦΠΑ απόκτησής του, σύμφωνα και με τις διατάξεις του ΔΛΠ 16, παρ. 16 (α), για την ενσωμάτωση τυχόν μη εκπιπτόμενων φόρων στην αξία κτήσης του ενσώματου περιουσιακού στοιχείου.

Μεταγενέστερες δαπάνες καταχωρούνται σε επαύξηση της λογιστικής αξίας των ενσωμάτων παγίων ή ως ξεχωριστό πάγιο μόνον εάν είναι πιθανό ότι μελλοντικά οικονομικά οφέλη θα εισρεύσουν στην Εταιρεία και το κόστος τους μπορεί να επιμετρηθεί αξιόπιστα. Το κόστος επισκευών και συντηρήσεων καταχωρείται στα αποτελέσματα όταν πραγματοποιείται.

Τα εισφερόμενα ενσώματα πάγια από το Ελληνικό Δημόσιο, επιμετρήθηκαν ως εξής:

α) τα ακίνητα (οικόπεδα-κτίρια) και τα μεταφορικά μέσα στην εύλογή τους αξία όπως αυτή προσδιορίστηκε από πιστοποιημένη ορκωτή εκτιμήτρια βάσει των Διεθνών και Ευρωπαϊκών εκτιμητικών προτύπων και του IFRS 13,

β) ο λοιπός εξοπλισμός (μηχανήματα, λοιπός μηχανολογικός εξοπλισμός, έπιπλα & σκεύη, λοιπός εξοπλισμός) στην αξία κτήσης απομειωμένος κατά τις σωρευμένες μέχρι την ημερομηνία εισφοράς αποσβέσεις.

Η συνολική ωφέλιμη ζωή των εισφερομένων παγίων προσδιορίστηκε ως εξής:

α) τα ακίνητα (οικόπεδα-κτίρια) και τα μεταφορικά μέσα από πιστοποιημένη ορκωτή εκτιμήτρια,

β) ο λοιπός εξοπλισμός (μηχανήματα, λοιπός μηχανολογικός εξοπλισμός, έπιπλα & σκεύη, λοιπός εξοπλισμός) από στελέχη των τεχνικών υπηρεσιών της Εταιρείας και την αρμόδια επιτροπή απογραφής του. Η μεθοδολογία πιστοποιήθηκε από ορκωτή εκτιμήτρια.

Η έναρξη απόσβεσης των εισφερομένων περιουσιακών στοιχείων είναι η ημερομηνία εισφοράς τους.

Οι αποσβέσεις των στοιχείων των ενσωμάτων παγίων (πλην οικοπέδων τα οποία δεν αποσβένονται) υπολογίζονται με την σταθερή μέθοδο μέσα στην ωφέλιμη ζωή τους που έχει ως εξής:

- Κτίρια 20 - 100 έτη
- Μηχανήματα, εξοπλισμός και εξοπλισμός μεταφορών 10-25 έτη
- Έπιπλα και λοιπός εξοπλισμός 10-25 έτη
- Ηλεκτρονικοί Υπολογιστές 5-15 έτη
- Μέσα Μεταφοράς ατόμων ή εμπορευμάτων 6-15 έτη

Οι υπολειμματικές αξίες και οι ωφέλιμες ζωές των ενσωμάτων παγίων υπόκεινται σε επανεξέταση τουλάχιστον κάθε τέλος χρήσης.

Όταν οι λογιστικές αξίες των ενσωμάτων παγίων υπερβαίνουν την ανακτήσιμη αξία τους, η διαφορά (απομείωση) καταχωρείται άμεσα ως έξοδο στα αποτελέσματα.

Κατά την πώληση ενσωμάτων παγίων, οι διαφορές μεταξύ του τιμήματος που λαμβάνεται και της λογιστικής τους αναπόσβεστης αξίας καταχωρούνται ως κέρδη ή ζημιές στα αποτελέσματα.

Τα ανταλλακτικά παγίων και πάγιου εξοπλισμού καθώς και τα υλικά υποδομής σημαντικής αξίας αναγνωρίζονται ως πάγια κατά τη στιγμή εγκατάστασης τους και αποσβένονται κατά τη διάρκεια της ωφέλιμης ζωής των αντίστοιχων κατηγοριών παγίων που αναφέρονται παραπάνω (βλέπε Σημείωση 2.7).

2.5. Άυλα περιουσιακά στοιχεία

Σύμφωνα με το ΔΛΠ 38 τα ασώματα περιουσιακά στοιχεία κεφαλαιοποιούνται εφόσον πληρούνται όλα τα παρακάτω:

- τα ασώματα περιουσιακά στοιχεία μπορούν να αναγνωριστούν διακεκριμένα στα πλαίσια της επιχείρησης (μπορεί να πωληθεί, μεταβιβαστεί παραχωρηθεί, ενοικιαστεί ή ανταλλαχθεί είτε μεμονωμένα είτε με άλλα περιουσιακά στοιχεία ή προκύπτει από συμβατικά ή άλλα νομικά δικαιώματα).
- η χρήση των ασώματων περιουσιακών στοιχείων ελέγχεται από την επιχείρηση ως αποτέλεσμα ενεργειών και γεγονότων του παρελθόντος.
- αναμένονται μελλοντικά οικονομικά οφέλη να εισρεύσουν στην επιχείρηση

- το κόστος του περιουσιακού στοιχείου μπορεί να μετρηθεί αξιόπιστα.

Στο κόστος του άυλου περιουσιακού στοιχείου συμπεριλαμβάνεται και κάθε άμεσο κόστος που απαιτείται για τη δημιουργία, την παραγωγή και την προετοιμασία για την σωστή λειτουργία του.

Τα άυλα περιουσιακά στοιχεία εξετάζονται για τυχόν απομείωση όταν τα γεγονότα ή οι μεταβολές των συνθηκών υποδεικνύουν ότι η λογιστική τους αξία μπορεί να μην είναι ανακτήσιμη. Όπου η ανακτήσιμη αξία είναι μικρότερη της λογιστικής αξίας του, τα άυλα περιουσιακά στοιχεία απομειώνονται στο ανακτήσιμο ποσό.

Σε κάθε ημερομηνία του ισολογισμού εξετάζονται και γίνονται τυχόν προσαρμογές στην ωφέλιμη ζωή των άυλων παγίων.

Τα εισφερόμενα ενσώματα πάγια από το Ελληνικό Δημόσιο, επιμετρήθηκαν στην αξία κτήσης απομειωμένη κατά τις σωρευμένες μέχρι την ημερομηνία εισφοράς αποσβέσεις και η ωφέλιμη ζωή τους από αρμόδια στελέχη της εταιρείας και την επιτροπή απογραφής.

Όσον αφορά στην Εταιρεία στην κατηγορία αυτή ανήκουν:

2.5.1. Τηλεοπτικές παραγωγές κυριότητας της E.P.T A.E

Οι τηλεοπτικές παραγωγές της Εταιρείας (τηλεταινίες, τηλεσειρές, μουσικές εκπομπές, εορταστικές εκπομπές, τηλεπαιχνίδια, ψυχαγωγικές εκπομπές) αποσβένονται πλήρως με την πρώτη προβολή. Τα προγράμματα αυτά είναι παραγωγής τρίτων και δεν έχουν περιορισμό ως προς τον αριθμό των επαναλήψεων στις προβολές που μπορεί να κάνει η Εταιρεία. Η Διοίκηση λαμβάνοντας υπόψη ότι το όφελος της πρώτης προβολής δεν μπορεί να είναι το ίδιο με το όφελος που θα προκύψει από την προβολή του ίδιου προγράμματος σε μια επανάληψη και καθώς δεν είναι δυνατόν να γνωρίζει εκ των προτέρων την επιτυχία ή μη ενός προγράμματος και τον ακριβή αριθμό των επαναλήψεων που θα γίνουν, κατάληξε σε συνδυασμό με την λογιστική αρχή της συντηρητικότητας στην πλήρη απόσβεση την ημερομηνία της πρώτης προβολής.

2.5.2. Μισθωμένο τηλεοπτικό πρόγραμμα παραγωγής τρίτων

Η Εταιρεία εμφανίζει το μισθωμένο πρόγραμμα από τρίτους στα άυλα περιουσιακά της στοιχεία για το διάστημα κατά το οποίο είναι ενεργές οι σχετικές συμβάσεις μίσθωσης.

Η Εταιρεία αποσβένει τις παραγωγές αυτές βάσει των δικαιούμενων προβολών κατά τη διάρκεια της σύμβασης, αρχής γινομένης στην χρήση της πρώτης προβολής.

Με την λήξη της σύμβασης η Εταιρεία διαγράφει την αξία κτήσης και τις ισόποσες σωρευμένες αποσβέσεις από το μητρώο μισθωμένων προγραμμάτων προκειμένου να απεικονίζει την πραγματική αξία και αποσβέσεις του ενεργού μισθωμένου προγράμματος.

2.5.3.Εσωτερικές παραγωγές

Οι εσωτερικές παραγωγές της Εταιρείας (ειδήσεις, αθλητικές ή ενημερωτικές εκπομπές κ.λπ.) λογίζονται ως έξοδα και βαρύνουν τα αποτελέσματα χρήσης κατά την περίοδο παραγωγής τους.

2.5.4.Μικτές παραγωγές

Οι παραγωγές αυτές είναι σε συνεργασία με τρίτους. Η Εταιρεία αποσβένει τις παραγωγές αυτές με την πρώτη προβολή. Η Διοίκηση λαμβάνοντας υπόψη ότι το όφελος της πρώτης προβολής δεν μπορεί να είναι το ίδιο με το όφελος που θα προκύψει από την προβολή του ίδιου προγράμματος σε μια επανάληψη και καθώς δεν είναι δυνατόν να γνωρίζει εκ των προτέρων την επιτυχία ή μη ενός προγράμματος και τον ακριβή αριθμό των επαναλήψεων που θα γίνουν, κατάληξε σε συνδυασμό με την λογιστική αρχή της συντηρητικότητας στην πλήρη απόσβεση την ημερομηνία της πρώτης προβολής.

2.5.5.Συμπααραγωγές

Οι παραγωγές αυτές είναι σε συνεργασία με τρίτους. Η Εταιρεία αποκτά δικαιώματα συγκεκριμένων προβολών των παραγωγών αυτών. Η Εταιρεία αποσβένει τα δικαιώματα αυτά βάσει των δικαιούμενων προβολών. Με την εξάντληση των δικαιούμενων προβολών η Εταιρεία διαγράφει την αξία κτήσης και τις ισόποσες σωρευμένες αποσβέσεις από το μητρώο.

2.5.6.Ραδιοσυχνότητες

Αναφορικά με τις ραδιοσυχνότητες (υπό την αίρεση των προβλεπόμενων διατάξεων από τον Ν.4339/15) τόσο η χρήση, όσο και η εκμετάλλευση των κέντρων εκπομπής ραδιοηλεκτρονικού σήματος μετά του συναφούς εξοπλισμού και της εν γένει υποδομής που είναι απαραίτητα για την εκπομπή του ραδιοφωνικού και τηλεοπτικού προγράμματος, γίνεται σύμφωνα με τις διατάξεις του Ν.4261/2014 άρθρο 183 παρ.4γ. Καθώς δεν υπάρχει ενεργή αγορά για την εκτίμηση της εύλογης αξίας αυτών των ραδιοσυχνοτήτων, αυτή η μη χρηματική κρατική επιχορήγηση αναγνωρίζεται ως περιουσιακό στοιχείο με συμβολική τιμή, όπως προβλέπεται από το ΔΛΠ 20. Η Εταιρεία έχει εμφανίσει στα άυλα περιουσιακά στοιχεία της, το δικαίωμα εκπομπής στις ραδιοσυχνότητες με τιμή μνείας (0,01 ευρώ).

2.5.7.Λογισμικό

Οι δαπάνες για αγορά λογισμικού, το οποίο θα επιφέρει μελλοντικά οικονομικά οφέλη στην Εταιρεία, καταχωρείται ως άυλο στοιχείο του ενεργητικού. Η συντήρηση των προγραμμάτων λογισμικού αναγνωρίζεται ως έξοδο όταν πραγματοποιείται η δαπάνη. Αντίθετα, οι δαπάνες που βελτιώνουν ή επιμηκύνουν την απόδοση των προγραμμάτων λογισμικού πέραν των αρχικών τεχνικών προδιαγραφών, ή αντίστοιχα τα έξοδα μετατροπής λογισμικού ενσωματώνονται στο κόστος κτήσεως του άυλου παγίου με απαραίτητη προϋπόθεση να μπορούν να μετρηθούν με αξιοπιστία.

2.6. Λοιπά μη κυκλοφορούντα στοιχεία του ενεργητικού

Τα λοιπά μη κυκλοφορούντα στοιχεία ενεργητικού καταχωρούνται στο ιστορικό κόστος χωρίς έκπτωση παρούσας αξίας από την ημερομηνία της αναμενόμενης λήξης ή πραγματοποίησης τους.

Οι δοσμένες εγγυήσεις αφορούν εξασφάλιση που έχει καταβληθεί έναντι των υποχρεώσεων της Εταιρείας προς προμηθευτές. Τα ποσά παραμένουν ως απαιτήσεις κατά τη διάρκειά των αντίστοιχων συμβάσεων. Με τη λήξη των συμβάσεων, τα καταβλημένα ποσά μπορούν να συμψηφισθούν έναντι όλου ή τμήματος εκκρεμών υποχρεώσεων σύμφωνα με τους όρους της καταβολής, ενώ το υπόλοιπο επιστρέφεται στην Εταιρεία.

2.7. Αποθέματα

Τα αποθέματα αποτελούνται κυρίως από ανταλλακτικά παγίων και αναλώσιμα και αποτιμώνται στη χαμηλότερη του κόστους και της καθαρής ρευστοποιήσιμης αξίας. Το εν λόγω κόστος καθορίζεται από την μέθοδο του μέσου σταθμικού κόστους. Η καθαρή ρευστοποιήσιμη αξία εκτιμάται με βάση τις τρέχουσες τιμές πώλησης των αποθεμάτων στα πλαίσια της συνήθους δραστηριότητας αφαιρουμένων και των τυχόν εξόδων πώλησης, όπου συντρέχει περίπτωση.

Πρόβλεψη για βραδέως κινούμενα ή απαξιωμένα αποθέματα σχηματίζεται εφόσον κρίνεται απαραίτητο. Οι μειώσεις της αξίας των αποθεμάτων στην καθαρή ρευστοποιήσιμη αξία και οι λοιπές ζημίες από αποθέματα καταχωρούνται στα αποτελέσματα κατά την περίοδο που εμφανίζονται.

Τα εισφερόμενα αποθέματα από το Ελληνικό Δημόσιο αναγνωρίστηκαν στην μέση τιμή κτήσης τους ανά μονάδα και στις ποσότητες που διαπιστώθηκαν βάσει φυσικής απογραφής των αποθεμάτων αυτών.

Τα Ανταλλακτικά παγίων, τα υλικά υποδομής και τα αναλώσιμα παγίων μικρής μεμονωμένης αξίας παρακολουθούνται ως αποθέματα μέχρι τη στιγμή χρησιμοποίησής τους οπότε μέσω ιδιοπαραγωγής παγιοποιούνται.

2.8. Απαιτήσεις από πελάτες

Οι βραχυπρόθεσμοι λογαριασμοί απαιτήσεων από πελάτες εμφανίζονται στην ονομαστική τους αξία, αφαιρουμένων των προβλέψεων απομείωσης, ενώ οι μακροπρόθεσμοι λογαριασμοί απαιτήσεων (υπόλοιπα που υπερβαίνουν τους κανονικούς όρους πίστωσης) αποτιμώνται στο αποσβεσμένο κόστος με βάση τη μέθοδο του πραγματικού επιτοκίου. Οι προβλέψεις απομείωσης αναγνωρίζονται όταν υπάρχει αντικειμενική ένδειξη ότι η Εταιρεία δεν είναι σε θέση να εισπράξει όλα τα ποσά που οφείλονται με βάση τους συμβατικούς όρους. Σοβαρά οικονομικά προβλήματα του πελάτη, η πιθανότητα χρεοκοπίας ή οικονομική αναδιοργάνωση και η αδυναμία τακτικών πληρωμών θεωρούνται ενδείξεις ότι η απαίτηση έχει απομειωθεί. Το ποσό της πρόβλεψης απομείωσης είναι η διαφορά μεταξύ της ονομαστικής αξίας των απαιτήσεων και της παρούσας αξίας των εκτιμώμενων μελλοντικών ταμειακών ροών, προεξοφλουμένων με το πραγματικό επιτόκιο. Το ποσό της ζημιάς απομείωσης καταχωρείται ως έξοδο στα αποτελέσματα.

Σε κάθε ημερομηνία αναφοράς όλες οι καθυστερημένες ή επισφαλείς απαιτήσεις εκτιμώνται προκειμένου να προσδιοριστεί η αναγκαιότητα ή μη πρόβλεψης για επισφαλείς απαιτήσεις. Το υπόλοιπο της συγκεκριμένης πρόβλεψης για επισφαλείς απαιτήσεις προσαρμόζεται κατάλληλα σε κάθε ημερομηνία αναφοράς, ώστε να αντανakλά τους πιθανολογούμενους σχετικούς κινδύνους. Κάθε διαγραφή υπολοίπων πελατών χρεώνεται στην υπέρχουσα πρόβλεψη για επισφαλείς απαιτήσεις.

2.9. Μισθώσεις

2.9.1.Χρηματοδοτικές μισθώσεις

Οι χρηματοδοτικές μισθώσεις που μεταφέρουν στην Εταιρεία ουσιασώς όλους τους κινδύνους και τα οφέλη που σχετίζονται με το μισθωμένο πάγιο, κεφαλαιοποιούνται κατά την έναρξη της μίσθωσης στην εύλογη αξία του μισθωμένου παγίου ή, αν αυτή είναι χαμηλότερη, στην καθαρή παρούσα αξία των ελάχιστων μισθωμάτων. Οι πληρωμές για χρηματοδοτικές μισθώσεις επιμερίζονται μεταξύ των χρηματοοικονομικών εξόδων και της μείωσης της χρηματοδοτικής υποχρέωσης, ώστε να επιτευχθεί ένα σταθερό επιτόκιο στο εναπομείναν υπόλοιπο της υποχρέωσης. Τα χρηματοοικονομικά έξοδα χρεώνονται στα αποτελέσματα. Τα κεφαλαιοποιηθέντα μισθωμένα πάγια αποσβένονται με βάση τη μικρότερη περίοδο από την εκτιμώμενη ωφέλιμη ζωή του παγίου ή τη διάρκεια της μίσθωσης. Την συγκεκριμένη χρονική στιγμή η Εταιρεία δεν έχει συνάψει χρηματοδοτικές μισθώσεις.

2.9.2.Λειτουργικές μισθώσεις

Μισθώσεις όπου ο εκμισθωτής διατηρεί όλους τους κινδύνους και τα οφέλη της ιδιοκτησίας του παγίου καταχωρούνται ως λειτουργικά μισθώματα. Οι πληρωμές των λειτουργικών μισθωμάτων αναγνωρίζονται ως έξοδο στην κατάσταση αποτελεσμάτων σε σταθερή βάση κατά τη διάρκεια της μίσθωσης.

2.10. Ταμειακά διαθέσιμα και ταμειακά ισοδύναμα

Τα ταμειακά διαθέσιμα και ταμειακά ισοδύναμα περιλαμβάνουν μετρητά στο ταμείο και καταθέσεις όψεως...

2.11. Μετοχικό κεφάλαιο

Το μετοχικό κεφάλαιο προσδιορίζεται σύμφωνα με την ονομαστική αξία των εισφερόμενων χρημάτων για την μια μοναδική μετοχή του Ελληνικού Δημοσίου που έχει εκδοθεί. Σύμφωνα με τον Ιδρυτικό Νόμο 4173/2013, άρθρο 6, παράγραφος 1, όπως ισχύει σήμερα, «Το κεφάλαιο ανήκει αποκλειστικά στο Ελληνικό Δημόσιο, στο όνομα του οποίου εκδίδεται ένας ονομαστικός αναπαλλοτρίωτος τίτλος (μετοχή)».

Τα άμεσα έξοδα σχετικά με την έκδοση νέων μετοχών απεικονίζονται αφαιρετικά των ιδίων κεφαλαίων, καθαρά από φόρους.

2.12. Μερίσματα μετοχών

Τα μερίσματα μετοχών αναγνωρίζονται ως υποχρέωση στην χρήση που εγκρίνονται από την Γενική Συνέλευση των μετόχων της Εταιρείας.

2.13. Αποθεματικά

2.13.1. Τακτικό αποθεματικό

Η Εταιρεία σχηματίζει τακτικό αποθεματικό βάση του άρθρου 44 του Ν.2190/1920 όπως αυτό ισχύει την ημερομηνία σύνταξης των χρηματοοικονομικών καταστάσεων.

2.13.2. Αποθεματικό Ν.3905/2010

Βάσει του νόμου 3905/2010 «Ενίσχυση και ανάπτυξη κινηματογραφικής τέχνης και άλλες διατάξεις», η Εταιρεία υποχρεούται να διαθέτει κάθε χρόνο το 1,5% του ετήσιου κύκλου Εργασιών, συμπεριλαμβανομένου του ανταποδοτικού τέλους, για την παραγωγή κινηματογραφικών έργων. Η Εταιρεία έχει τη δυνατότητα να επιλέξει μέχρι το μισό αυτής της δαπάνης, να διατίθεται στο Ελληνικό Κέντρο Κινηματογράφου ως διαφημιστικός χρόνος, και το υπόλοιπο να διατίθεται για την παραγωγή κινηματογραφικών έργων. Η απόφαση σχετικά με τον επιμερισμό, μπορεί να ληφθεί και να ανακοινωθεί από τη Διοίκηση της Εταιρείας εντός ενός μήνα από τη δημοσίευση των ετήσιων χρηματοοικονομικών της καταστάσεων, ενώ η διάθεση του εν λόγω ποσού πρέπει να γίνει στα δύο αμέσως επόμενα έτη από την ημερομηνία δημοσίευσης.

Βάσει του ίδιου νόμου οι υπόχρεες εταιρείες υποχρεούνται για κάθε οικονομική χρήση να εγγράφουν σε ειδικό αποθεματικό στον ετήσιο ισολογισμό τους το ποσό που οφείλουν να επενδύσουν.

Η Εταιρεία καταχωρεί το αντίστοιχο ποσό κάθε έτους σε ειδικό αποθεματικό. Μετά τη λήξη της περιόδου όπου διενεργούνται οι αντίστοιχες επενδύσεις ή δίδεται ο διαφημιστικός χρόνος και την έκδοση του προβλεπόμενου εκ του νόμου πιστοποιητικού επένδυσης κινηματογραφικής παραγωγής, τα αντίστοιχα ποσά μεταφέρονται στα αποτελέσματα εις νέο. Δεν διενεργείται πρόβλεψη για τη μελλοντική επένδυση, επειδή αφενός, το μέρος που θα δαπανηθεί για παραγωγή κινηματογραφικών έργων αφορά μελλοντική επένδυση που θα προστεθεί στα άλλα περιουσιακά στοιχεία της Εταιρείας και αφετέρου το μέρος που θα διατεθεί ως διαφημιστικός χρόνος είναι αβέβαιο κατά την ημερομηνία σύνταξης των χρηματοοικονομικών καταστάσεων και το κόστος αυτό δεν μπορεί να εκτιμηθεί αξιόπιστα.

2.14. Φορολογία εισοδήματος

Η επιβάρυνση της χρήσης με φόρους εισοδήματος αποτελείται από τους τρέχοντες φόρους, τους αναβαλλόμενους φόρους και τις διαφορές φορολογικού ελέγχου προηγούμενων χρήσεων.

2.14.1. Τρέχουσα φορολογία εισοδήματος

Ο φόρος εισοδήματος επί των κερδών, υπολογίζεται με βάση τη φορολογική νομοθεσία που έχει θεσπιστεί ή είναι ουσιαστικά θεσμοθετημένη κατά την ημερομηνία ισολογισμού και αναγνωρίζεται ως έξοδο την περίοδο κατά την οποία προκύπτουν τα κέρδη. Η Διοίκηση ανά διαστήματα αξιολογεί τις περιπτώσεις όπου η κείμενη φορολογική νομοθεσία χρήζει ερμηνείας. Όπου κρίνεται απαραίτητο γίνονται προβλέψεις επί των ποσών που αναμένεται να πληρωθούν στις φορολογικές αρχές.

Η δαπάνη για τρέχοντα φόρο εισοδήματος περιλαμβάνει τον φόρο εισοδήματος που προκύπτει βάσει των κερδών της Εταιρείας όπως αναμορφώνεται στις φορολογικές της δηλώσεις και προβλέψεις για πρόσθετους φόρους και προσαυξήσεις για ανέλεγκτες φορολογικά χρήσεις.

2.14.2. Αναβαλλόμενη φορολογία εισοδήματος

Ο αναβαλλόμενος φόρος εισοδήματος προσδιορίζεται με την μέθοδο της υποχρέωσης που προκύπτει από τις προσωρινές διαφορές μεταξύ της λογιστικής αξίας και της φορολογικής βάσης των περιουσιακών στοιχείων και των υποχρεώσεων που εμφανίζονται στις χρηματοοικονομικές καταστάσεις. Ο αναβαλλόμενος φόρος προσδιορίζεται με τους φορολογικούς συντελεστές και νόμους που ισχύουν κατά την ημερομηνία του ισολογισμού και αναμένεται να ισχύσουν όταν οι αναβαλλόμενες φορολογικές απαιτήσεις θα πραγματοποιηθούν ή οι αναβαλλόμενες φορολογικές υποχρεώσεις θα αποπληρωθούν.

Οι αναβαλλόμενες φορολογικές απαιτήσεις αναγνωρίζονται στο βαθμό για τον οποίο ενδέχεται να υπάρξει μελλοντικό φορολογητέο κέρδος για την χρησιμοποίηση της προσωρινής διαφοράς που δημιουργεί την αναβαλλόμενη φορολογική απαίτηση.

Με τις διατάξεις του άρθρου 46 του Ν.4172/2013, η Εταιρεία από 1.1.2015 απαλλάσσεται της καταβολής φόρου εισοδήματος και ως εκ τούτου δεν προκύπτει αναβαλλόμενος φόρος εισοδήματος.

2.15. Χρηματοοικονομικά μέσα

Χρηματοοικονομικό μέσο είναι κάθε σύμβαση που δημιουργεί ένα χρηματοοικονομικό στοιχείο του ενεργητικού σε μία επιχείρηση και μία χρηματοοικονομική υποχρέωση ή έναν συμμετοχικό τίτλο σε μία άλλη επιχείρηση.

Αρχική Αναγνώριση

Τα χρηματοοικονομικά στοιχεία του ενεργητικού και οι χρηματοοικονομικές υποχρεώσεις αναγνωρίζονται κατά την ημερομηνία της συναλλαγής που είναι και η ημερομηνία κατά την οποία η Εταιρεία δεσμεύεται να αγοράσει ή να πουλήσει το στοιχείο.

Τα χρηματοοικονομικά στοιχεία του ενεργητικού και οι χρηματοοικονομικές υποχρεώσεις αρχικά αναγνωρίζονται στην εύλογη αξία τους πλέον των άμεσα επιρριπτόμενων στη συναλλαγή δαπανών, με εξαίρεση τα χρηματοοικονομικά στοιχεία του ενεργητικού και τις χρηματοοικονομικές υποχρεώσεις που αποτιμώνται στην εύλογη αξία μέσω των αποτελεσμάτων.

2.15.1. Ταξινόμηση και αποτίμηση χρηματοοικονομικών στοιχείων του ενεργητικού

Τα χρηματοοικονομικά μέσα της Εταιρείας ταξινομούνται στις παρακάτω κατηγορίες με βάση την ουσία της σύμβασης και τον σκοπό για τον οποίο αποκτήθηκαν. Η κατηγορία στην οποία ταξινομείται κάθε χρηματοοικονομικό μέσο διαφοροποιείται από τις υπόλοιπες, καθώς ανάλογα με την κατηγορία στην οποία θα ταξινομηθεί το μέσο, ισχύουν διαφορετικοί κανόνες όσον αφορά στην αποτίμησή του αλλά και στον τρόπο αναγνώρισης κάθε προσδιοριζόμενου

αποτελέσματος είτε στα κέρδη ή στις ζημιές της Κατάστασης Συνολικών Εσόδων είτε στα λοιπά συνολικά έσοδα της Κατάστασης Συνολικών Εσόδων και σωρευτικά στα ίδια κεφάλαια. Τα χρηματοοικονομικά στοιχεία του ενεργητικού της Εταιρείας, περιλαμβάνουν μόνο δάνεια και απαιτήσεις.

Τα δάνεια και οι απαιτήσεις περιλαμβάνουν μη παράγωγα χρηματοοικονομικά στοιχεία του ενεργητικού με σταθερές ή προσδιορισμένες πληρωμές, τα οποία δεν διαπραγματεύονται σε ενεργές αγορές και για τα οποία η Εταιρεία δεν έχει σκοπό την άμεση πώλησή τους. Περιλαμβάνονται στο κυκλοφορούν ενεργητικό, εκτός από εκείνα με λήξεις μεγαλύτερες των 12 μηνών από την ημερομηνία του ισολογισμού, τα οποία συμπεριλαμβάνονται στα μη κυκλοφορούντα περιουσιακά στοιχεία. Τα χορηγηθέντα δάνεια και οι απαιτήσεις συμπεριλαμβάνονται στους Πελάτες και Λοιπές Απαιτήσεις στην Κατάσταση Οικονομικής Θέσης.

Τα δάνεια και οι απαιτήσεις αποτιμώνται στο αποσβεσμένο κόστος βάσει της μεθόδου του πραγματικού επιτοκίου μείον κάθε πρόβλεψη για απομείωση. Κάθε μεταβολή στην αξία των δανείων και απαιτήσεων αναγνωρίζεται στα κέρδη ή στις ζημιές της περιόδου όταν τα δάνεια και οι απαιτήσεις διαγράφονται ή υφίστανται μείωση της αξίας τους καθώς και κατά τη διενέργεια της απόσβεσης.

2.15.2. Αποτίμηση χρηματοοικονομικών υποχρεώσεων

Οι χρηματοοικονομικές υποχρεώσεις της Εταιρείας περιλαμβάνουν κυρίως υποχρεώσεις σε προμηθευτές και λοιπές υποχρεώσεις. Οι υποχρεώσεις αρχικά αναγνωρίζονται στο κόστος, δηλαδή στην εύλογη αξία του ανταλλάγματος που λαμβάνεται και αποτιμώνται μεταγενέστερα στο αναπόσβεστο κόστος χρησιμοποιώντας τη μέθοδο του πραγματικού επιτοκίου. Πιο συγκεκριμένα, εφόσον η πληρωμή της αντίστοιχης υποχρέωσης αναβάλλεται πέραν του έτους και η επίπτωση της προεξόφλησης είναι σημαντική, οι υποχρεώσεις αυτές προεξοφλούνται στην παρούσα αξία τους κατά την αρχική αναγνώριση και μετέπειτα αποπροεξοφλούνται με χρέωση των χρηματοοικονομικών εξόδων. Οι υποχρεώσεις ταξινομούνται σε βραχυπρόθεσμες, εκτός εάν η Εταιρεία διατηρεί ανεπιφύλακτα το δικαίωμα να μεταφέρει την τακτοποίηση της υποχρέωσης τουλάχιστον 12 μήνες μετά την ημερομηνία των Οικονομικών Καταστάσεων.

2.15.3. Μέθοδοι επιμέτρησης εύλογης αξίας

Οι εύλογες αξίες των χρηματοοικονομικών στοιχείων του ενεργητικού και των χρηματοοικονομικών υποχρεώσεων που είναι διαπραγματεύσιμα σε ενεργές αγορές προσδιορίζονται από τις τρέχουσες τιμές ζήτησης χωρίς να αφαιρούνται τα έξοδα πώλησης. Για τα μη διαπραγματεύσιμα στοιχεία, οι εύλογες αξίες προσδιορίζονται με τη χρήση γενικά αποδεκτών τεχνικών αποτίμησης όπως ανάλυση πρόσφατων συναλλαγών, συγκρίσιμων στοιχείων που διαπραγματεύονται, μοντέλα αποτίμησης παραγώγων και προεξόφληση ταμειακών ρών.

2.15.4. Αποαναγνώριση

Ένα χρηματοοικονομικό στοιχείο του ενεργητικού αποαναγνωρίζεται όταν η Εταιρεία χάνει τον έλεγχο επί των συμβατικών δικαιωμάτων που περιέχονται στο στοιχείο αυτό. Αυτό συμβαίνει

όταν τα δικαιώματα λήγουν ή μεταβιβάζονται και η Εταιρεία έχει μεταβιβάσει ουσιαδώς όλους τους κινδύνους και τις ανταμοιβές που συνεπάγεται η ιδιοκτησία.

Οι χρηματοοικονομικές υποχρεώσεις αποαναγνωρίζονται όταν η συμβατική δέσμευση της Εταιρείας για καταβολή μετρητών ή άλλων χρηματοοικονομικών μέσων λήγει, ακυρώνεται ή εξαλείφεται.

Όταν μία υφιστάμενη χρηματοοικονομική υποχρέωση αντικαθίσταται από μία άλλη από τον ίδιο τρίτο (δανειστή) με ουσιαστικά διαφορετικούς όρους ή όταν οι υφιστάμενοι όροι μιας υποχρέωσης διαφοροποιούνται ουσιαστικά τότε από-αναγνωρίζεται η υφιστάμενη υποχρέωση, αναγνωρίζεται η διαφοροποιημένη και η διαφορά μεταξύ των δύο, αναγνωρίζεται στα αποτελέσματα χρήσης.

2.16. Συμψηφισμός χρηματοοικονομικών απαιτήσεων και υποχρεώσεων

Χρηματοοικονομικά στοιχεία του ενεργητικού και των υποχρεώσεων συμψηφίζονται και το καθαρό ποσό εμφανίζεται στην Κατάσταση Οικονομικής Θέσης, μόνο όταν η Εταιρεία έχει το νομικό δικαίωμα και προτίθεται να προβεί στον ταυτόχρονο διακανονισμό της απαίτησης και υποχρέωσης στο καθαρό ποσό.

Έξοδα και έσοδα συμψηφίζονται μόνο αν κάτι τέτοιο επιτρέπεται από τα πρότυπα ή όταν αφορούν κέρδη ή ζημιές που προέκυψαν από μία ομάδα παρόμοιων συναλλαγών, όπως συναλλαγές εμπορικού χαρτοφυλακίου.

2.17. Απομείωση αξίας στοιχείων του ενεργητικού

2.17.1. Μη χρηματοοικονομικά στοιχεία του ενεργητικού

Τα στοιχεία του ενεργητικού που έχουν απεριόριστη ωφέλιμη διάρκεια ζωής και δεν αποσβένονται υπόκεινται σε έλεγχο απομείωσης ετησίως και όταν κάποια γεγονότα καταδεικνύουν ότι η λογιστική αξία μπορεί να μην είναι ανακτήσιμη. Τα στοιχεία του ενεργητικού τα οποία αποσβένονται υπόκεινται σε έλεγχο απομείωσης της αξίας τους όταν υπάρχουν ενδείξεις ότι η λογιστική αξία τους δεν θα ανακτηθεί. Ζημιά απομείωσης αναγνωρίζεται όταν η λογιστική αξία ενός στοιχείου του ενεργητικού ή μιας Μονάδας Δημιουργίας Ταμειακών Ροών υπερβαίνει το ανακτήσιμο ποσό τους. Μονάδα Δημιουργίας Ταμειακών Ροών είναι η μικρότερη ομάδα στοιχείων ενεργητικού που μπορεί να παράγει ταμειακές ροές ανεξάρτητα από άλλα στοιχεία και ομάδες στοιχείων της Εταιρείας. Η ανακτήσιμη αξία είναι το μεγαλύτερο ποσό μεταξύ της καθαρής εύλογης αξίας (μετά από έξοδα πώλησης) και της αξίας λόγω χρήσης. Η αξία χρήσης είναι η παρούσα αξία των εκτιμώμενων μελλοντικών ταμειακών ροών που αναμένεται να εισρεύσουν στην επιχείρηση από τη χρήση ενός στοιχείου ενεργητικού και από τη διάθεσή του στο τέλος της εκτιμώμενης ωφέλιμης ζωής του. Η λογιστική αξία του στοιχείου μειώνεται στο ποσό της ανακτήσιμης αξίας. Σε περίπτωση μονάδας δημιουργίας ταμειακών ροών, η ζημιά απομείωσης αφαιρείται πρώτα από το ποσό της υπεραξίας που έχει αναγνωριστεί για αυτή τη μονάδα και κατόπιν στα υπόλοιπα στοιχεία του ενεργητικού σε αναλογική βάση.

Οι ζημιές απομείωσης αναγνωρίζονται στα κέρδη ή στις ζημιές της περιόδου αναφοράς. Η ζημιά απομείωσης που έχει αναγνωριστεί για την υπεραξία δεν επιτρέπεται να αναστραφεί σε μεταγενέστερη περίοδο. Αναφορικά με τα υπόλοιπα στοιχεία του ενεργητικού, σε κάθε

ημερομηνία αναφοράς της Κατάστασης Οικονομικής Θέσης διενεργείται επισκόπηση της ζημιάς απομείωσης προκειμένου να εξεταστεί αν υπάρχουν ενδείξεις ότι έχει μειωθεί. Μια ζημιά απομείωσης αναστρέφεται εάν υπάρξει μια αλλαγή στην εκτίμηση του ανακτήσιμου ποσού. Μετά την αναστροφή της ζημιάς απομείωσης η λογιστική αξία του στοιχείου δεν μπορεί να υπερβαίνει την λογιστική αξία (μετά από αποσβέσεις) με την οποία θα παρουσιάζονταν εάν δεν είχε αναγνωριστεί ζημιά απομείωσης.

2.18. Χρηματοοικονομικά στοιχεία του ενεργητικού

Η Εταιρεία αξιολογεί σε κάθε ημερομηνία αναφοράς τα δεδομένα αναφορικά με το κατά πόσο ένα χρηματοοικονομικό στοιχείο του ενεργητικού ή μία ομάδα χρηματοοικονομικών στοιχείων του ενεργητικού έχει απομειωθεί.

Τα χρηματοοικονομικά στοιχεία του ενεργητικού που υπόκεινται σε έλεγχο απομείωσης (εφόσον υφίστανται σχετικές ενδείξεις) είναι στοιχεία του ενεργητικού αποτιμώμενα στο κόστος κτήσης ή στο αποσβεσμένο κόστος (μακροπρόθεσμες απαιτήσεις) τους.

Η ανακτήσιμη /εισπράξιμη αξία των λοιπών χρηματοοικονομικών στοιχείων του ενεργητικού προκειμένου να διενεργηθούν οι σχετικοί έλεγχοι απομείωσης, προσδιορίζεται σε γενικές γραμμές βάσει της παρούσας αξίας των εκτιμώμενων μελλοντικών χρηματοροών, προεξοφλημένων είτε με βάση το αρχικό πραγματικό επιτόκιο προεξόφλησης του εκάστοτε στοιχείου ή ομάδας στοιχείων ή με τον τρέχοντα συντελεστή απόδοσης ενός παρόμοιου χρηματοοικονομικού στοιχείου. Οι προκύπτουσες ζημιές απομείωσης αναγνωρίζονται στα κέρδη ή στις ζημιές της περιόδου αναφοράς.

2.19. Παροχές στο προσωπικό

(α) Παροχές μετά την έξοδο από την υπηρεσία

Οι παροχές μετά την έξοδο από την υπηρεσία περιλαμβάνουν τόσο προγράμματα καθορισμένων εισφορών όσο και προγράμματα καθορισμένων παροχών.

Προγράμματα καθορισμένων εισφορών

Το πρόγραμμα καθορισμένων εισφορών είναι ένα συνταξιοδοτικό πρόγραμμα σύμφωνα με το οποίο η Εταιρεία καταβάλλει σταθερές εισφορές σε μία ξεχωριστή οντότητα. Η Εταιρεία δεν έχει καμία νομική ή άλλη τεκμαιρόμενη υποχρέωση να πληρώσει επιπλέον συνεισφορές εάν το ταμείο δεν κατέχει επαρκή περιουσιακά στοιχεία για να πληρώσει σε όλους τους υπαλλήλους τα ωφελήματα που αναλογούν στην τρέχουσα και τις προηγούμενες περιόδους.

Το δεδουλευμένο κόστος των προγραμμάτων καθορισμένων εισφορών καταχωρείται ως έξοδο στην περίοδο που αφορά.

Προγράμματα καθορισμένων παροχών

Σύμφωνα με τις διατάξεις του άρθρου 21 παρ.13 του Ν.3144/2003, οι εργαζόμενοι στην Εταιρεία δικαιούνται έναν αριθμό μισθών μέχρι του ποσού των Ευρώ 15.000 κατά την έξοδό τους από την υπηρεσία. Το ποσό της σχετικής αποζημίωσης εξαρτάται από τον τελικό μισθό του εργαζομένου καθώς και από τα έτη προϋπηρεσίας του.

Η υποχρέωση που καταχωρείται στην Κατάσταση Οικονομικής Θέσης για τα προγράμματα καθορισμένων παροχών είναι η παρούσα αξία της δέσμευσης για την καθορισμένη παροχή κατά την ημερομηνία του ισολογισμού. Η δέσμευση της καθορισμένης παροχής υπολογίζεται

ετησίως από ανεξάρτητο αναλογιστή με την χρήση της μεθόδου της προβεβλημένης πιστωτικής μονάδος (projected unit credit method). Για την προεξόφληση χρησιμοποιείται η αγοραία απόδοση υψηλής ποιότητας εταιρικών ομολόγων στην Ευρωζώνη.

Τα αναλογιστικά κέρδη και οι ζημίες που προκύπτουν από εμπειρικές αναπροσαρμογές και μεταβολές στις αναλογιστικές παραδοχές αναγνωρίζονται στα λοιπά συνολικά έσοδα κατά την περίοδο την οποία προκύπτουν.

Το κόστος προϋπηρεσίας καταχωρείται άμεσα στα αποτελέσματα.

(β) Παροχές τερματισμού της απασχόλησης

Σε περίπτωση τερματισμού της απασχόλησης, πριν την έξοδο από την υπηρεσία, δεδομένου του Δημόσιου χαρακτήρα της Εταιρείας εφαρμόζονται οι προβλεπόμενες από το νόμο διατάξεις.

2.20. Προβλέψεις, ενδεχόμενες υποχρεώσεις και ενδεχόμενα περιουσιακά στοιχεία

Προβλέψεις αναγνωρίζονται όταν η Εταιρεία έχει παρούσες νομικές ή τεκμαιρόμενες υποχρεώσεις ως αποτέλεσμα παρελθόντων γεγονότων, είναι πιθανή η εκκαθάρισή τους μέσω εκρών πόρων και η εκτίμηση του ακριβούς ποσού της υποχρέωσης μπορεί να πραγματοποιηθεί με αξιοπιστία. Οι προβλέψεις επισκοπούνται κατά την ημερομηνία σύνταξης της κατάστασης οικονομικής θέσης και προσαρμόζονται προκειμένου να αντανακλούν την παρούσα αξία της δαπάνης που αναμένεται να απαιτηθεί για τη διευθέτηση της υποχρέωσης. Προβλέψεις αναδιοργάνωσης αναγνωρίζονται μόνο εάν υπάρχει ένα λεπτομερές πρόγραμμα της αναδιοργάνωσης και η Διοίκηση έχει ανακοινώσει τα βασικά σημεία του στα μέρη που επηρεάζονται από την αναδιοργάνωση. Όταν η επίδραση της διαχρονικής αξίας του χρήματος είναι σημαντική, το ποσό της πρόβλεψης αποτελεί η παρούσα αξία των εξόδων που αναμένονται να απαιτηθούν προκειμένου να τακτοποιηθεί η υποχρέωση.

Αν δεν είναι πλέον πιθανό ότι θα απαιτηθεί μία εκροή πόρων προκειμένου να διακανονιστεί μια υποχρέωση για την οποία έχει ήδη σχηματισθεί πρόβλεψη, τότε αυτή αναστρέφεται.

Σε περιπτώσεις όπου η εκροή οικονομικών πόρων ως αποτέλεσμα παρουσιών δεσμεύσεων θεωρείται μη πιθανή, ή το ποσό της πρόβλεψης δεν μπορεί να εκτιμηθεί αξιόπιστα, δεν αναγνωρίζεται καμία υποχρέωση στις χρηματοοικονομικές καταστάσεις, εκτός εάν εξετάζεται στα πλαίσια μια συνένωσης επιχειρήσεων. Αυτές οι ενδεχόμενες υποχρεώσεις αναγνωρίζονται στα πλαίσια της κατανομής του κόστους απόκτησης στα περιουσιακά στοιχεία και υποχρεώσεις κατά την συνένωση επιχειρήσεων.

Οι ενδεχόμενες υποχρεώσεις δεν αναγνωρίζονται στις χρηματοοικονομικές καταστάσεις αλλά γνωστοποιούνται, εκτός αν η πιθανότητα εκρών πόρων οι οποίοι ενσωματώνουν οικονομικά οφέλη είναι ελάχιστη. Πιθανές εισροές από οικονομικά οφέλη για την Εταιρεία που δεν πληρούν ακόμη τα κριτήρια ενός περιουσιακού στοιχείου θεωρούνται ενδεχόμενες απαιτήσεις και γνωστοποιούνται εφόσον η εισροή οικονομικών οφελών είναι πιθανή. Τα ενδεχόμενα περιουσιακά στοιχεία αναγνωρίζονται μόνο εφόσον είναι ουσιαστικά βέβαιη η είσπραξή τους.

2.21. Αναγνώριση εσόδων – εξόδων

Τα έσοδα αναγνωρίζονται, όταν πιθανολογείται ότι μελλοντικά οικονομικά οφέλη θα εισρεύσουν στην οικονομική οντότητα και αυτά τα οφέλη μπορεί να επιμετρηθούν με αξιοπιστία. Το έσοδο αποτιμάται στην εύλογη αξία του εισπραχθέντος ανταλλάγματος και είναι καθαρό από φόρο προστιθέμενης αξίας, επιστροφές και κάθε είδους εκπτώσεις. Το ποσό του εσόδου θεωρείται ότι μπορεί να μετρηθεί αξιόπιστα όταν όλες οι ενδεχόμενες υποχρεώσεις που σχετίζονται με την πώληση έχουν επιλυθεί.

Η αναγνώριση εσόδου σχετιζόμενου με μια συναλλαγή γίνεται με βάση το στάδιο ολοκλήρωσης της συναλλαγής κατά την ημερομηνία του ισολογισμού. Πιο συγκεκριμένα:

Έσοδα από ανταποδοτικό τέλος: Σύμφωνα με την υπ' αριθμό. 46/31.12.2013 υπουργική απόφαση και το νόμο 4262/2014, καθορίστηκε το ύψος του ανταποδοτικού τέλους υπέρ της Εταιρείας το οποίο ανέρχεται στα τρία ευρώ μηνιαίως ανά παροχή ηλεκτρικού ρεύματος και υπολογίζεται σε κάθε λογαριασμό ηλεκτρικού ρεύματος των προμηθευτών ηλεκτρικής ενέργειας για τη χρονική περίοδο στην οποία αυτός αναφέρεται.

Η Εταιρεία αναγνωρίζει τα έσοδα από το ανταποδοτικό τέλος που εισπράττεται για λογαριασμό της από τους προμηθευτές ηλεκτρικής ενέργειας, με βάση την αρχή του δεδουλευμένου. Τα έσοδα από ανταποδοτικό τέλος αναγνωρίζονται βάσει των μηνιαίων εκκαθαρίσεων από τους προμηθευτές ηλεκτρικής ενέργειας βάσει του ποσού που αυτοί έχουν συμπεριλάβει στους λογαριασμούς των νοικοκυριών και επιχειρήσεων. Ταυτόχρονα με την αναγνώριση του εσόδου δημιουργείται και η αντίστοιχη απαίτηση από τους προμηθευτές ηλεκτρικής ενέργειας. Οι εκκαθαρίσεις από τους προμηθευτές ηλεκτρικής ενέργειας οριστικοποιούνται τον μεθεπόμενο μήνα από την έκδοση των αντίστοιχων λογαριασμών και η Εταιρεία εισπράττει μηνιαίως το ανταποδοτικό τέλος, που αφορά την αντίστοιχη εκκαθάριση, βάσει των εισπράξεων των προμηθευτών.

Έσοδα από διαφημίσεις και πώληση δικαιωμάτων προγραμμάτων ίδιας παραγωγής:

Η αναγνώριση εσόδων από προβολή διαφημίσεων καθαρή από εκπτώσεις τζίρου, ή πώληση δικαιωμάτων προγραμμάτων ίδιας παραγωγής, δεν γίνεται με την τιμολόγηση αλλά με την πραγματοποίηση του εσόδου δηλαδή της παροχής της αντίστοιχης υπηρεσίας.

Έσοδα από τόκους: Τα έσοδα από τόκους αναγνωρίζονται χρησιμοποιώντας τη μέθοδο του πραγματικού επιτοκίου το οποίο είναι το επιτόκιο το οποίο προεξοφλεί με ακρίβεια μελλοντικές καταβολές τοις μετρητοίς ή εισπράξεις για τη διάρκεια της αναμενόμενης ζωής του χρηματοοικονομικού μέσου ή, όταν απαιτείται, για συντομότερο διάστημα, στην καθαρή λογιστική αξία του χρηματοοικονομικού περιουσιακού στοιχείου ή της υποχρέωσης.

Όταν μία απαίτηση έχει υποστεί απομείωση αξίας, η Εταιρεία μειώνει τη λογιστική αξία στο ποσό που αναμένεται να ανακτηθεί, το οποίο είναι το ποσό που προκύπτει από τις εκτιμώμενες μελλοντικές ταμειακές ροές προεξοφλημένες με το πραγματικό επιτόκιο του μέσου και συνεχίζει την περιοδική αναστροφή της προεξόφλησης ως έσοδο από τόκους. Έσοδα από τόκους σε δάνεια τα οποία έχουν υποστεί απομείωση αναγνωρίζονται χρησιμοποιώντας το αρχικό πραγματικό επιτόκιο.

Έξοδα: Τα έξοδα αναγνωρίζονται στα κέρδη ή στις ζημιές της περιόδου αναφοράς σε δεδουλευμένη βάση. Με βάση την αρχή αυτή τα έξοδα που προκύπτουν από πολυετή συμβόλαια, επιμερίζονται στις διάφορες περιόδους αναφοράς, ανάλογα με το μέρος που έχει καταστεί δεδουλευμένο.

Έξοδα από τόκους: Τα έξοδα από τόκους αναγνωρίζονται σε δεδουλευμένη βάση.

3. Σκοποί και πολιτικές διαχείρισης κινδύνων

3.1. Παράγοντες χρηματοοικονομικού κινδύνου

Η Εταιρεία εκτίθεται σε διάφορους χρηματοοικονομικούς κινδύνους όπως, ενδεικτικά, κινδύνους αγοράς (συναλλαγματικός κίνδυνος και κίνδυνος επιτοκίων), πιστωτικό κίνδυνο και κίνδυνο ρευστότητας. Οι χρηματοοικονομικοί κίνδυνοι σχετίζονται με τα παρακάτω χρηματοοικονομικά μέσα: απαιτήσεις από πελάτες, ταμειακά διαθέσιμα και ισοδύναμα, προμηθευτές και λοιπές υποχρεώσεις. Οι λογιστικές αρχές σχετικά με τα παραπάνω χρηματοοικονομικά μέσα περιγράφονται στη Σημείωση 2.

Η διαχείριση κινδύνων παρακολουθείται από την Διοίκηση της Εταιρείας και διαμορφώνεται στα πλαίσια, οδηγιών, κατευθύνσεων και κανόνων εγκεκριμένων από το Διοικητικό Συμβούλιο που αφορούν τον κίνδυνο επιτοκίου, τον πιστωτικό κίνδυνο, τη χρήση μη-παραγώγων χρηματοοικονομικών εργαλείων, καθώς και την βραχυπρόθεσμη επένδυση των διαθεσίμων.

(α) Κίνδυνος αγοράς

i. Συναλλαγματικός κίνδυνος

Ο συναλλαγματικός κίνδυνος της Εταιρείας κρίνεται σχετικά περιορισμένος καθώς όλα τα έσοδα, οι δαπάνες, τα χρηματοοικονομικά περιουσιακά στοιχεία και το μεγαλύτερο μέρος των χρηματοοικονομικών υποχρεώσεων εκφράζονται σε Ευρώ που είναι το λειτουργικό νόμισμα και το νόμισμα παρουσίασης της Εταιρείας.

ii. Κίνδυνος τιμών

Ο κίνδυνος διακύμανσης της εύλογης αξίας χρηματοοικονομικών στοιχείων που παρακολουθούνται σε εύλογη αξία μέσω των αποτελεσμάτων, μπορεί να επηρεάσει τις χρηματοοικονομικές καταστάσεις μιας οικονομικής οντότητας. Η Εταιρεία δεν διαθέτει χρηματοοικονομικά στοιχεία σε εύλογη αξία και ως εκ τούτου δεν εκτίθεται σε κίνδυνο τιμών.

iii. Κίνδυνος ταμειακών ροών λόγω μεταβολής των επιτοκίων

Η Εταιρεία έχει στο ενεργητικό της έντοκα στοιχεία που περιλαμβάνουν καταθέσεις όψεως. Η Εταιρεία είναι εκτεθειμένη σε διακύμανση των επιτοκίων καταθέσεων επειδή όμως το εισόδημα αυτό αποτελεί μικρό μέρος των συνολικών της εσόδων, οι λειτουργικές ταμειακές ροές της Εταιρείας είναι ουσιαστικά ανεξάρτητες από τις αλλαγές στην αγορά επιτοκίων. Η Εταιρεία δεν έχει προβεί σε δανεισμό και ως εκ τούτου δεν είναι εκτεθειμένη σε αντίστοιχες διακυμάνσεις των επιτοκίων δανεισμού που επικρατούν στην αγορά.

iv. Ανάλυση Ευαισθησίας Χρηματικών Διαθεσίμων της Εταιρείας σε Μεταβολές Επιτοκίων

Μια ευλόγως πιθανή μεταβολή των επιτοκίων κατά εκατό μονάδες βάσης (αύξηση / μείωση 1,0%) θα είχε ως αποτέλεσμα τη αύξηση / μείωση των κερδών προ φόρων της περιόδου από 1 Ιανουαρίου 2016 μέχρι 31 Δεκεμβρίου 2016, κρατώντας όλες τις άλλες μεταβλητές σταθερές, κατά € 741.725.

(β) Πιστωτικός κίνδυνος

Ο πιστωτικός κίνδυνος της Εταιρείας προέρχεται κυρίως από έσοδα ανταποδοτικού τέλους που έχουν τιμολογηθεί από τους προμηθευτές ηλεκτρικής ενέργειας στα νοικοκυριά και τις επιχειρήσεις, αλλά δεν έχουν εισπραχθεί από αυτούς και συνεπώς δεν έχουν καταβληθεί στην Εταιρεία και δευτερευόντως από ανείσπραχτα έσοδα διαφημίσεων (εμπορικές απαιτήσεις)

Στην τρέχουσα χρήση σχηματίστηκε επιπλέον πρόβλεψη για μη είσπραξη ανταποδοτικού τέλους € 3.397 χιλ. και για μη είσπραξη εμπορικών απαιτήσεων €184 χιλ. Η συνολική πρόβλεψη για απομείωση απαιτήσεων τη 31.12.2016 παρατίθεται στον ακόλουθο πίνακα:

	<u>31.12.2016</u>	<u>31.12.2015</u>
Πρόβλεψη απομείωσης απαιτήσεων από ανταποδοτικό τέλος	32.039	28.642
Πρόβλεψη απομείωσης εμπορικών απαιτήσεων	<u>204</u>	<u>20</u>
Σύνολο	<u>32.244</u>	<u>28.662</u>

Οι πελάτες και τα ταμειακά διαθέσιμα και ισοδύναμα της Εταιρείας εκφράζονται σε Ευρώ (€) που είναι το λειτουργικό νόμισμα και το νόμισμα παρουσίασης της Εταιρείας.

(γ) Κίνδυνος ρευστότητας

Για τη διαχείριση του κινδύνου ρευστότητας, η Διοίκηση προϋπολογίζει και παρακολουθεί τακτικά τις χρηματοροές της Εταιρείας και μεριμνά για την ύπαρξη ρευστών διαθεσίμων για την κάλυψη των αναγκών της.

ΕΡΤ Α.Ε.
Οικονομικές Καταστάσεις
Για τη χρήση που έληξε την 31 Δεκεμβρίου 2016
(Όλα τα ποσά παρουσιάζονται σε χιλιάδες €, εκτός εάν αναφέρεται διαφορετικά)

Στον ακόλουθο πίνακα παρουσιάζεται η ανάλυση με τις λήξεις των χρηματοοικονομικών υποχρεώσεων της Εταιρείας στις ημερομηνίες 31 Δεκεμβρίου 2015 και 31 Δεκεμβρίου 2016 αντίστοιχα.

	31 Δεκεμβρίου 2015				Σύνολο
	Εντός 1 έτους	Μεταξύ 1 και 2 ετών	Μεταξύ 2 και 5 ετών	Άνω των 5 ετών	
Εμπορικές Υποχρεώσεις	7.941				7.941
Υποχρεώσεις σε ασφαλιστικούς οργανισμούς	1.717				1.717
Υποχρεώσεις για φόρους-τέλη, εκτός φόρου εισοδήματος	3.840				3.840
Τρέχουσες Φορολογικές Υποχρεώσεις	38.139				38.139
Δεδουλευμένα Έξοδα	2.365				2.365
Λοιπές Υποχρεώσεις	66				66
Υποχρέωση στον Ειδικό Διαχειριστή	40.249				40.249
Σύνολο Υποχρεώσεων	94.316	-	-	-	94.316
	31 Δεκεμβρίου 2016				Σύνολο
	Εντός 1 έτους	Μεταξύ 1 και 2 ετών	Μεταξύ 2 και 5 ετών	Άνω των 5 ετών	
Εμπορικές Υποχρεώσεις	10.227				10.227
Υποχρεώσεις σε ασφαλιστικούς οργανισμούς	111				111
Υποχρεώσεις για φόρους-τέλη, εκτός φόρου εισοδήματος	2.785				2.785
Μερίσματα πληρωτέα	39.893				39.893
Τρέχουσες Φορολογικές Υποχρεώσεις	6.889				6.889
Δεδουλευμένα Έξοδα	664				664
Λοιπές Υποχρεώσεις	152				152
Υποχρέωση στον Ειδικό Διαχειριστή	29.752				29.752
Σύνολο Υποχρεώσεων	90.474	-	-	-	90.474

4. Παρουσίαση των χρηματοοικονομικών περιουσιακών στοιχείων και υποχρεώσεων ανά κατηγορία

Τα ποσά που αφορούν την Εταιρεία αναφορικά με τα χρηματοοικονομικά στοιχεία ενεργητικού και χρηματοοικονομικές υποχρεώσεις που αναγνωρίστηκαν στην Κατάσταση Οικονομικής Θέσης στις περιόδους που αναφέρονται μπορούν να κατηγοριοποιηθούν ως ακολούθως:

	<u>31.12.2016</u>	<u>31.12.2015</u>
Χρηματοοικονομικά στοιχεία του ενεργητικού		
Μη κυκλοφορούντα στοιχεία του ενεργητικού		
Εγγυήσεις	3	2
	<u>3</u>	<u>2</u>
Κυκλοφορούντα στοιχεία του ενεργητικού		
Πελάτες και λοιπές απαιτήσεις	72.581	102.248
Προκαταβολή στον Ειδικό Διαχειριστή	-	19.500
	<u>72.581</u>	<u>121.748</u>
Σύνολο χρηματοοικονομικών στοιχείων ενεργητικού	<u><u>72.584</u></u>	<u><u>121.750</u></u>
Χρηματοοικονομικά στοιχεία του παθητικού		
Βραχυπρόθεσμες χρηματοοικονομικές υποχρεώσεις		
Προμηθευτές και λοιπές υποχρεώσεις	13.940	15.928
Υποχρέωση στον Ειδικό Διαχειριστή	29.752	40.249
Μερίσματα πληρωτέα	39.893	-
Τρέχουσες Φορολογικές Υποχρεώσεις	6.889	38.139
Σύνολο βραχυπρόθεσμων χρηματοοικονομικών υποχρεώσεων	<u>90.474</u>	<u>94.316</u>
Σύνολο χρηματοοικονομικών στοιχείων παθητικού	<u><u>90.474</u></u>	<u><u>94.316</u></u>

5. Πολιτικές και διαδικασίες διαχείρισης κεφαλαίου

5.1. Διαχείριση κεφαλαίων

Η διαχείριση των κεφαλαίων στοχεύει στη διασφάλιση της συνεχιζόμενης δραστηριότητας της Εταιρείας και την επίτευξη των αναπτυξιακών της σχεδίων σε συνδυασμό με την πιστοληπτική της ικανότητα.

Κατά την ημερομηνία αναφοράς η Εταιρεία δεν έχει προβεί σε δανεισμό. Ως εκ τούτου, η Εταιρεία δεν είναι εκτεθειμένη σε κεφαλαιουχικό κίνδυνο.

Δεδομένης της εύρυθμης χρηματοδότησης μέσω των εισπράξεων από ανταποδοτικά τέλη, η Εταιρεία δεν είναι εκτεθειμένη σε κεφαλαιουχικό κίνδυνο και διαθέτει επαρκή χρηματικά διαθέσιμα για την απρόσκοπτη συνέχιση των δραστηριοτήτων της.

6. Σημαντικές λογιστικές εκτιμήσεις και κρίσεις της διοικήσεως

Οι εκτιμήσεις και οι κρίσεις της Διοίκησης επανεξετάζονται διαρκώς και βασίζονται σε ιστορικά δεδομένα και προσδοκίες για μελλοντικά γεγονότα, που κρίνονται εύλογες σύμφωνα με τα ισχύοντα.

6.1. Σημαντικές λογιστικές εκτιμήσεις και παραδοχές

Οι ετήσιες χρηματοοικονομικές καταστάσεις καθώς και οι σημειώσεις και αναφορές που τις συνοδεύουν ενδέχεται να εμπεριέχουν ορισμένες υποθέσεις και υπολογισμούς που αναφέρονται σε μελλοντικά γεγονότα σε σχέση με τις εργασίες, την ανάπτυξη και τις οικονομικές επιδόσεις της Εταιρείας. Παρά το γεγονός ότι αυτές οι υποθέσεις και υπολογισμοί βασίζονται στην καλύτερη δυνατή γνώση της Διοίκησης της Εταιρείας σε σχέση με τις τρέχουσες συνθήκες και ενέργειες, τα πραγματικά αποτελέσματα μπορεί τελικά να διαφέρουν από αυτούς τους υπολογισμούς και τις υποθέσεις που έχουν ληφθεί υπόψη κατά τη σύνταξη των ετήσιων χρηματοοικονομικών καταστάσεων της Εταιρείας.

Οι εκτιμήσεις, παραδοχές και κρίσεις που ενέχουν σημαντικό κίνδυνο να προκαλέσουν μελλοντικά ουσιώδεις προσαρμογές στις λογιστικές αξίες των περιουσιακών στοιχείων και των υποχρεώσεων έχουν ως εξής:

(α) Αξίες εισφερομένων περιουσιακών στοιχείων

Οι αξίες των εισφερομένων περιουσιακών στοιχείων καθορίστηκαν όπως περιγράφεται στη Σημείωση 2.4 για τα πάγια και στη Σημείωση 2.7 για τα αποθέματα. Οι αξίες αυτές αναγνωρίστηκαν με αντίστοιχη καταχώρηση στη διαφορά υπέρ το άρτιο.

(β) Ωφέλιμες ζωές ενσώματων και άυλων περιουσιακών στοιχείων

Απαιτείται κρίση για τον προσδιορισμό της ωφέλιμης ζωής καθώς και της υπολειμματικής αξίας των ενσώματων περιουσιακών στοιχείων. Η εκτίμηση της ωφέλιμης ζωής ενός περιουσιακού στοιχείου είναι θέμα κρίσης, που βασίζεται στην εμπειρία της Διοίκησης της Εταιρείας από όμοια περιουσιακά στοιχεία. Η υπολειμματική αξία και η ωφέλιμη ζωή ενός περιουσιακού στοιχείου επανεξετάζονται τουλάχιστον σε ετήσια βάση λαμβάνοντας υπόψη τα νέα δεδομένα και τις εκάστοτε συνθήκες της αγοράς.

(γ) Εισπραξιμότητα εσόδων από ανταποδοτικό τέλος και εμπορική δραστηριότητα

Τα έσοδα από ανταποδοτικό τέλος αναγνωρίζονται βάσει των ποσών που έχουν τιμολογηθεί στα νοικοκυριά και τις επιχειρήσεις από τους προμηθευτές ηλεκτρικής ενέργειας. Ταυτόχρονα, η εισπραξιμότητα των τελών αυτών από τους προμηθευτές ενέργειας και κατά συνέπεια της Εταιρείας, εξετάζεται βάσει ιστορικών στοιχείων και επιπρόσθετων πληροφοριών που παρέχουν στην Εταιρεία οι προμηθευτές ενέργειας, και εφόσον κρίνεται σκόπιμο αναγνωρίζεται απομείωση των σχετικών απαιτήσεων. Ειδικά για τη χρήση που έληξε την 31.12.2016, σχηματίστηκε επιπλέον πρόβλεψη απομείωσης ποσού € 3.397 χιλ. με αποτέλεσμα τη 31.12.2016 η συνολική πρόβλεψη απομείωσης των απαιτήσεων από ανταποδοτικό τέλος να ανέρχεται στο ποσό των €32.039 χιλ..

Τα έσοδα που προκύπτουν από την εμπορική δραστηριότητα της εταιρείας (διαφημιστικά και λοιπά έσοδα) εξετάζονται σε τακτά διαστήματα ως προς την εισπραξιμότητα τους και εφόσον κρίνεται σκόπιμο αναγνωρίζεται απομείωση των σχετικών απαιτήσεων. Ειδικά για τη χρήση που έληξε την 31.12.2016, σχηματίστηκε επιπλέον πρόβλεψη απομείωσης ποσού € 184 χιλ. με αποτέλεσμα τη 31.12.2016 η συνολική πρόβλεψη απομείωσης των εμπορικών απαιτήσεων να ανέρχεται στο ποσό των € 204 χιλ..

(δ) Απομείωση ενσώματων και άυλων περιουσιακών στοιχείων

Σε κάθε ημερομηνία του ισολογισμού, η Εταιρεία εξετάζει αν υπάρχουν βάσιμες ενδείξεις για την απομείωση της αξίας των περιουσιακών στοιχείων, όπως π.χ. δικαιώματα προγραμμάτων, παραγωγές και λοιπά άυλα περιουσιακά στοιχεία καθώς επίσης και ακίνητα, πάγια και εξοπλισμός. Εάν τα γεγονότα ή οι μεταβολές των συνθηκών υποδεικνύουν ότι η λογιστική τους αξία μπορεί να μην είναι ανακτήσιμη, υπολογίζεται το ανακτήσιμο ποσό των περιουσιακών στοιχείων και μία ζημία απομείωσης αναγνωρίζεται για το ποσό κατά το οποίο η λογιστική αξία του περιουσιακού στοιχείου υπερβαίνει το ανακτήσιμο ποσό του.

(ε) Εκτίμηση ρευστοποιήσιμης αξίας αποθεμάτων

Τα αποθέματα αποτιμώνται στη χαμηλότερη του κόστους και της καθαρής ρευστοποιήσιμης αξίας. Κατάλληλες προβλέψεις σχηματίζονται για απαξιωμένα και άχρηστα και αποθέματα. Οι μειώσεις της αξίας των αποθεμάτων στην καθαρή ρευστοποιήσιμη αξία και οι λοιπές ζημιές από αποθέματα καταχωρούνται στην κατάσταση αποτελεσμάτων κατά την περίοδο που εμφανίζονται. Ειδικά για τη χρήση που έληξε την 31.12.2016, σχηματίστηκε σχετική πρόβλεψη απομείωσης ποσού € 265 χιλ. με αποτέλεσμα τη 31.12.2016 η συνολική πρόβλεψη απομείωσης των αποθεμάτων να ανέρχεται στο ποσό των € 2.652 χιλ..

(στ) Ενδεχόμενες υποχρεώσεις

Η Εταιρεία έχει εκκρεμείς νομικές υποθέσεις. Η Διοίκηση της Εταιρείας επανεξετάζει την κατάσταση κάθε σημαντικής υπόθεσης σε περιοδική βάση και αξιολογεί τον πιθανό οικονομικό κίνδυνο, βασιζόμενη εν μέρει στην άποψη των νομικών υπηρεσιών. Εάν η ενδεχόμενη ζημία από οποιοδήποτε αντιδικίες και νομικές υποθέσεις θεωρείται πιθανή και το ποσό μπορεί να εκτιμηθεί αξιόπιστα, η Εταιρεία υπολογίζει πρόβλεψη για την εκτιμώμενη ζημία. Τόσο για τον καθορισμό της πιθανότητας όσο και για τον καθορισμό του αν ο κίνδυνος μπορεί να εκτιμηθεί αξιόπιστα, απαιτείται σε σημαντικό βαθμό η κρίση της Διοίκησης. Όταν πρόσθετες πληροφορίες καθίστανται διαθέσιμες, η Εταιρεία επανεξετάζει την πιθανή υποχρέωση σχετικά με εκκρεμείς αντιδικίες και νομικές υποθέσεις και πιθανόν να αναθεωρηθούν οι εκτιμήσεις για την πιθανότητα ενός δυσμενούς αποτελέσματος και η σχετική εκτίμηση της πιθανής ζημίας. Τέτοιες αναθεωρήσεις στις εκτιμήσεις της πιθανής υποχρέωσης μπορεί να έχουν σημαντική επίδραση στη χρηματοοικονομική θέση και στα αποτελέσματα της Εταιρείας.

(ζ) Ανακατατάξεις κονδυλίων

Ορισμένα κονδύλια των οικονομικών καταστάσεων της προηγούμενης συγκριτικής χρήσης 01.01.2015- 31.12.2015 αναμορφώθηκαν, προκειμένου να καταστούν ομοειδή και συγκρίσιμα με αυτά της κλειόμενης χρήσης. Στη Κατάσταση Οικονομικής Θέσης ποσό € 145 χιλ. από το κονδύλι «Πελάτες και λοιπές υποχρεώσεις» ανακατατάχθηκε στο κονδύλι «Προμηθευτές και

λοιπές υποχρεώσεις» και ποσό €167 χιλ. από το κονδύλι «Προμηθευτές και λοιπές υποχρεώσεις» ανακατατάχθηκε στο κονδύλι «Τρέχουσες φορολογικές υποχρεώσεις». Στη κατάσταση συνολικού εισοδήματος ποσό € 49 χιλ. ανακατατάχθηκε από το κονδύλι «Λοιπά έξοδα εκμετάλλευσης» στο κονδύλι «Λοιπά έσοδα». Στη κατάσταση ταμειακών ροών ποσό € 6.138 χιλ. ανακατατάχθηκε από το κονδύλι «Αύξηση/(μείωση) υποχρεώσεων» στο κονδύλι «Κέρδη χρήσης» και ποσό €1.337 χιλ. από το κονδύλι «τόκοι που εισπράχθηκαν» στο κονδύλι «Αύξηση/(μείωση) απαιτήσεων».

7. Ενσώματα πάγια περιουσιακά στοιχεία

Τα ενσώματα πάγια περιουσιακά στοιχεία αναλύονται ως ακολούθως:

	Εδαφικές εκτάσεις	Κτίρια- Εγκαταστάσεις κτιρίων-τεχνικά έργα	Μηχανήματα- Τεχν.εγκαταστάσεις- Λοιπός Μηχ.εξοπλισμός	Μεταφορικά Μέσα	Έπιπλα & λοιπός εξοπλισμός	Σύνολο
Μικτή Λογιστική Αξία						
Υπόλοιπο την 01.01.2015	82.635	28.659	27.279	87	3.970	142.630
Εισφορά Ν.4324/2015 & 4339/2015	4.118	670	78	-	-	4.866
Προσθήκες Περιόδου	-	-	22	-	177	199
Μειώσεις Περιόδου	-	-	(3)	-	-	(3)
Υπόλοιπο την 31.12.2015	86.753	29.329	27.376	87	4.147	147.693
Συσσωρευμένες αποσβέσεις και απομειώσεις						
Υπόλοιπο την 01.01.2015	-	(297)	(1.190)	(5)	(251)	(1.743)
Αποσβέσεις Περιόδου	-	(751)	(2.957)	(13)	(627)	(4.348)
Απομειώσεις Περιόδου	-	-	3	-	-	3
Υπόλοιπο την 31.12.2015	-	(1.048)	(4.144)	(18)	(878)	(6.088)
Καθαρή λογιστική αξία στις 31.12.2015	86.753	28.281	23.232	69	3.269	141.605
Μικτή Λογιστική Αξία						
Υπόλοιπο την 01.01.2016	86.753	29.329	27.376	87	4.147	147.693
Προσθήκες Περιόδου	-	8	1.433	-	229	1.670
Μειώσεις Περιόδου	-	-	-	-	-	-
Υπόλοιπο την 31.12.2016	86.753	29.337	28.809	87	4.376	149.363
Συσσωρευμένες αποσβέσεις και απομειώσεις						
Υπόλοιπο την 01.01.2016	-	(1.048)	(4.144)	(18)	(878)	(6.088)
Αποσβέσεις Περιόδου	-	(765)	(2.971)	(13)	(605)	(4.353)
Απομειώσεις Περιόδου	-	-	-	-	-	-
Υπόλοιπο την 31.12.2016	-	(1.813)	(7.115)	(31)	(1.482)	(10.441)
Καθαρή λογιστική αξία στις 31.12.2016	86.753	27.524	21.694	56	2.894	138.921

Δεν υφίστανται εμπράγματα βάρη επί των ακινήτων της Εταιρείας. Η εισφορά των Νόμων 4279/2014, 4324/2015 και 4339/2015 είναι τα εισφερόμενα από το Ελληνικό Δημόσιο πάγια.

8. Άυλα περιουσιακά στοιχεία

Τα άυλα περιουσιακά στοιχεία αναλύονται ως ακολούθως:

	Λογισμικό	Πρόγραμμα κυριότητας	Μικτές παραγωγές	Μισθωμένο πρόγραμμα	Αθλητικά δικαιώματα	Συμπαγωγές	Έντυπο μουσικό υλικό	Σύνολο
Μικτή Λογιστική Αξία								
Υπόλοιπο την 01.01.2015	81	3.542	176	1.981	25.950	61	-	31.790
Εισφορά Ν.4324/2015 & 4339/2015	143	1	-	-	-	-	-	143
Προσθήκες Περιόδου	73	2.180	1.202	1.726	6.174	386	-	11.741
Μειώσεις Περιόδου	(22)	-	-	(539)	(3.734)	-	-	(4.295)
Υπόλοιπο την 31.12.2015	274	5.722	1.378	3.168	28.389	447	-	39.379
Συσσωρευμένες αποσβέσεις και απομειώσεις								
Υπόλοιπο την 01.01.2015	(3)	(3.119)	-	(455)	(10.746)	-	-	(14.322)
Αποσβέσεις Περιόδου	(71)	(2.401)	(1.297)	(1.115)	(13.987)	(89)	-	(18.959)
Απομειώσεις Περιόδου	2	-	-	435	3.736	-	-	4.174
Υπόλοιπο την 31.12.2015	(71)	(5.519)	(1.297)	(1.135)	(20.996)	(89)	-	(29.107)
Καθαρή λογιστική αξία τη 31.12.2015	203	203	81	2.033	7.393	358	-	10.272
Μικτή Λογιστική Αξία								
Υπόλοιπο την 01.01.2016	274	5.722	1.378	3.168	28.389	447	-	39.379
Προσθήκες Περιόδου	32	2.083	19	4.360	16.530	1.478	4	24.506
Μειώσεις Περιόδου	-	-	-	(2.309)	(16.659)	-	-	(18.968)
Υπόλοιπο την 31.12.2016	306	7.805	1.397	5.218	28.260	1.926	4	44.917
Συσσωρευμένες αποσβέσεις και απομειώσεις								
Υπόλοιπο την 01.01.2016	(71)	(5.519)	(1.297)	(1.135)	(20.996)	(89)	-	(29.107)
Αποσβέσεις Περιόδου	(58)	(1.417)	(85)	(3.428)	(19.830)	(98)	(0)	(24.917)
Απομειώσεις Περιόδου	-	-	-	2.309	16.659	-	-	18.968
Υπόλοιπο την 31.12.2016	(130)	(6.937)	(1.382)	(2.254)	(24.167)	(187)	(0)	(35.056)
Καθαρή λογιστική αξία στις 31.12.2016	177	869	15	2.965	4.093	1.739	4	9.861

9. Αποθέματα

Τα αποθέματα της Εταιρείας αναλύονται ως εξής:

	<u>31.12.2016</u>	<u>31.12.2015</u>
Προϊόντα έτοιμα και ημιτελή	40	40
Πρώτες & Βοηθητικές ύλες - Υλικά συσκευασίας	206	140
Αναλώσιμα υλικά	198	234
Ανταλλακτικά και αναλώσιμα παγίων	2.890	3.119
Σύνολο	3.334	3.533
Μείον: Πρόβλεψη απομείωσης αποθεμάτων	(2.652)	(2.387)
Σύνολο	682	1.146

Τα ανταλλακτικά και αναλώσιμα παγίων αφορούν μεγάλο πλήθος εισφερθέντων στοιχείων μικρής μεμονωμένης αξίας. Τα εισφερόμενα σύμφωνα με τις διατάξεις του Ν.4279/2014 αποθέματα από το Ελληνικό Δημόσιο, αναγνωρίστηκαν στην μέση τιμή κτήσης τους, ανά μονάδα και στις ποσότητες που διαπιστώθηκαν βάσει φυσικής απογραφής των αποθεμάτων αυτών.

10. Πελάτες και λοιπές εμπορικές απαιτήσεις

Οι πελάτες και λοιπές εμπορικές απαιτήσεις της Εταιρείας αναλύονται στους ακόλουθους πίνακες:

	<u>31.12.2016</u>	<u>31.12.2015</u>
Πελάτες εσωτερικού	63.299	97.396
Πελάτες εξωτερικού	64	55
Επισφαλείς Πελάτες	6.481	-
Παρακρατημένοι φόροι εισοδήματος	31	29
Επιταγές εισπρακτέες μεταχρονολογημένες	431	334
Επιταγές σε καθυστέρηση (σφραγισμένες)	20	20
Δεδουλευμένα έσοδα	2.320	1.824
Απαιτητός φόρος εισοδήματος	1.378	-
Δεδουλευμένα ανταποδοτικά τέλη	30.522	30.996
Λοιπές απαιτήσεις	278	257
Σύνολο	104.825	130.910
μείον: πρόβλεψη απομείωσης απαιτήσεων	(32.244)	(28.662)
Σύνολο	72.581	102.248

	<u>31.12.2016</u>	<u>31.12.2015</u>
Απαιτήσεις από ανταποδοτικό τέλος	95.044	126.393
Εμπορικές απαιτήσεις	5.773	2.407
Λοιπές απαιτήσεις	4.007	2.110
Σύνολο	104.825	130.910

Οι απαιτήσεις από ανταποδοτικό τέλος αφορούν κυρίως τη ΔΕΗ (€ 87.412 χιλ.) και αναλύονται στη σημείωση 24. Σε αυτές περιλαμβάνονται και δεδουλευμένα έσοδα από ανταποδοτικά τέλη ύψους € 30.522 χιλ. που αφορούν τους δύο τελευταίους μήνες της χρήσης για τους οποίους κατά την ημερομηνία αναφοράς δεν είχαν εκδοθεί οι αντίστοιχες εκκαθαρίσεις.

Η μείωση των απαιτήσεων από ανταποδοτικό τέλος κατά € 31.349 χιλ. οφείλεται στην ομαλή ροή των εισπράξεων το 2016 σε αντίθεση με το τελευταίο τρίμηνο του 2015 όπου είχαν σημειωθεί καθυστερήσεις. Η αύξηση των εμπορικών απαιτήσεων κατά € 3.366 χιλ. οφείλεται στον υπερδιπλασιασμό των διαφημιστικών εσόδων το 2016 σε σχέση με το 2015 κυρίως λόγω της προβολής του Ευρωπαϊκού πρωταθλήματος ποδοσφαίρου. Οι λοιπές απαιτήσεις είναι αυξημένες κατά € 1.897 χιλ. κυρίως λόγω του επιστρεπτέου φόρου εισοδήματος της προηγούμενης χρήσης και την αύξηση του δεδουλευμένου εσόδου από τόκους.

Η πρόβλεψη απομείωσης απαιτήσεων €32.244 χιλ. αφορά πρόβλεψη για ενδεχόμενη ζημιά από τη μη είσπραξη απαιτήσεων από το ανταποδοτικό τέλος και εμπορικές απαιτήσεις και αναλύεται στη σημείωση 3.1.γ .

11. Έξοδα, απαιτήσεις και υποχρεώσεις ειδικού διαχειριστή

Η Εταιρεία έχει συνάψει σύμβαση με το Ελληνικό Δημόσιο εκπροσωπούμενο από τον Ειδικό Διαχειριστή του συνόλου του ενεργητικού και παθητικού της καταργηθείσας EPT ΑΕ και των θυγατρικών της, εφεξής καλούμενο Ειδικό Διαχειριστή, την 31.01.2015 (όπως τροποποιήθηκε την 19.12.2015) που προβλέπει την αποζημίωση του Ελληνικού Δημοσίου από την Εταιρεία για τις δαπάνες στις οποίες υποβλήθηκε για λογαριασμό της. Οι δαπάνες αυτές κυρίως αφορούν προμήθεια προγράμματος και δικαιωμάτων αθλητικών γεγονότων που μεταδόθηκαν από την Εταιρεία και αποδοχές του προσωπικού του Ειδικού διαχειριστή που απασχολήθηκε για λογαριασμό της. Η Εταιρεία έχει υποχρέωση τη 31.12.2016 € 21.043 χιλ. Επιπρόσθετα η εταιρεία οφείλει ανταποδοτικά τέλη αφορούντα τη καταργηθείσα EPT ποσού €8.709 χιλ. που αχρεώστητα εισέπραξε.

12. Ταμειακά διαθέσιμα και ισοδύναμα

Τα ταμειακά διαθέσιμα και ταμειακά ισοδύναμα της Εταιρείας, περιλαμβάνουν τα ακόλουθα στοιχεία:

	31.12.2016	31.12.2015
Διαθέσιμα στο ταμείο	6	6
Καταθέσεις όψεως	184.818	111.871
Σύνολο	184.825	111.877

Σημειώνεται ότι με τις διατάξεις της Πράξης Νομοθετικού Περιεχομένου (ΦΕΚ Α' 41/20.4.2015) «Κατεπείγουσα ρύθμιση για τη μεταφορά ταμειακών διαθεσίμων των Φορέων Γενικής Κυβέρνησης προς επένδυση στην Τράπεζα Ελλάδος» τη προηγούμενη χρήση μεταφέρθηκαν €110.000 χιλ. σε τραπεζικό λογαριασμό της εταιρείας που τηρείται στην Τράπεζα Ελλάδος.

13. Μετοχικό κεφάλαιο και αποθεματικά

Το αρχικά καταβλημένο μετοχικό κεφάλαιο της Εταιρείας την 10.10.2013 αναλύεται παρακάτω:

	Αριθμός μετοχών	Ονομαστική αξία	Μετοχικό κεφάλαιο	Σύνολο
10.10.2013	1	5.000	5.000	5.000
Αύξηση μετοχικού κεφαλαίου	-	-	-	-
Σύνολο	1	5.000	5.000	5.000

Σύμφωνα με τον νόμο 4173/2013 ίδρυσης της Εταιρείας, το μετοχικό κεφάλαιο της Εταιρείας διαιρείται σε μία (1) μόνον μετοχή ονομαστικής αξίας πέντε εκατομμυρίων Ευρώ (€5.000.000). Η μία και μοναδική μετοχή της Εταιρείας είναι ονομαστική, αμεταβίβαστη και αναπαλλοτρίωτη, ενσωματώνεται δε σε έναν (1) τίτλο, ο οποίος εκδίδεται στο όνομα του Ελληνικού Δημοσίου.

Η Γενική Συνέλευση των Μετόχων της Εταιρείας της 27.09.2016 ενέκρινε τη διανομή μερίσματος για την περίοδο που έληξε την 31.12.2014 ποσού € 26.892.986,80 και για την περίοδο που έληξε την 31.12.2015 ποσού € 13.000.000. Για τη κλειόμενη χρήση η Διοίκηση της Εταιρείας προτείνει τη διανομή μερίσματος ποσού € 21.581.000. Η διανομή των μερισμάτων, τελεί υπό την έγκριση της Τακτικής Γενικής Συνέλευσης των Μετόχων της εταιρείας.

Τα αποθεματικά της Εταιρείας είναι τα εξής:

	<u>31.12.2016</u>	<u>31.12.2015</u>
Τακτικό αποθεματικό	1.667	1.667
Διαφορά υπέρ το άρτιο	150.549	150.549
Αποθεματικό Ν.3905/2010	8.243	5.389
Σύνολο	<u>160.459</u>	<u>157.604</u>

13.1. Τακτικό αποθεματικό

Η Εταιρεία υποχρεούται να σχηματίσει τακτικό αποθεματικό σύμφωνα με το άρθρο 44 του Ν.2190/1920 όπως ισχύει την ημερομηνία κατάρτισης των χρηματοοικονομικών καταστάσεων. Κατά την 31.12.2014, σχηματίστηκε τακτικό αποθεματικό ύψους € 1.666.667 που αντιστοιχεί στο 1/3 του καταβεβλημένου Μετοχικού Κεφαλαίου της Εταιρείας.

13.2. Διαφορά υπέρ το άρτιο

Στην Εταιρεία σύμφωνα με τα προβλεπόμενα στους Ν.4279/2014, Ν.4324/2015 και Ν.4339/2015 έχει γίνει εισφορά περιουσιακών στοιχείων από το Ελληνικό Δημόσιο :

	<u>31.12.2016</u>	<u>31.12.2015</u>
Εισφορά Παγίων	142.056	142.056
Εισφορά Αποθεμάτων (Σημείωση 9)	3.533	3.533
Σύνολο εισφοράς Ν.4279/2014	<u>145.589</u>	<u>145.589</u>
Εισφορά Παγίων	143	143
Σύνολο εισφοράς Ν.4324/2015	<u>143</u>	<u>143</u>
Εισφορά Παγίων	4.866	4.866
Σύνολο εισφοράς Ν.4339/2015	<u>4.866</u>	<u>4.866</u>
Μείον: Φόρος συγκέντρωσης κεφαλαίου 1%	(50)	(50)
Σύνολο Διαφοράς υπέρ το άρτιο	<u>150.549</u>	<u>150.549</u>

Η αναλυτική κατ' είδος κατάσταση των εισφερθέντων παγίων έχει ως εξής:

	N.4279/2014	N.4324/2015	N.4339/2015
Εδαφικές εκτάσεις	82.635	-	4.118
Κτίρια-Εγκαταστάσεις κτιρίων-τεχνικά έργα	28.659	-	670
Μηχανήματα-Τεχν.εγκαταστάσεις-Λοιπός			
Μηχ.εξοπλισμός	26.898	-	78
Μεταφορικά Μέσα	87	-	-
Επίπλα & λοιπός εξοπλισμός	3.776	-	-
Σύνολο ενσώματα πάγια	142.056	-	4.866
Λογισμικό	-	142	-
Πρόγραμμα κυριότητας	-	1	-
Σύνολο Άυλα πάγια	-	143	-
Γενικό σύνολο	142.056	143	4.866

Τα ακίνητα και τα μεταφορικά μέσα αποτιμήθηκαν στην εύλογη αξία τους κατά την ημερομηνία εισφοράς, τα λοιπά ενσώματα πάγια και τα άυλα πάγια στο αναπόσβεστο κόστος τους την αντίστοιχη ημερομηνία. Τα αποθέματα αποτιμήθηκαν στο ιστορικό τους κόστος).

Η Εταιρεία κατά την πρώτη εταιρική χρήση κατέβαλε ποσό € 50.000 ως Φόρο Συγκέντρωσης Κεφαλαίου με συντελεστή 1% επί του συνολικού ποσού του Μετοχικού κεφαλαίου. Το ποσό αυτό καταχωρήθηκε αφαιρετικά από τη Διαφορά υπέρ το άρτιο.

13.3. Ειδικό αποθεματικό του νόμου 3905

Όπως περιγράφεται στη Σημείωση 2.13, Βάσει του Ν.3905 / 2010 «Ενίσχυση και ανάπτυξη κινηματογραφικής τέχνης και άλλες διατάξεις», η EPT υποχρεούται να διαθέτει κάθε χρόνο του 1,5% του κύκλου εργασιών της για την παραγωγή κινηματογραφικών έργων. Ο νόμος προβλέπει την εγγραφή σε ειδικό αποθεματικό στο ετήσιο ισολογισμό, του ποσού που οφείλει να επενδύσει η Εταιρεία για την παραγωγή κινηματογραφικών έργων.

Το αποθεματικό που σχηματίστηκε για την περίοδο που έληξε τη 31.12.2016 είναι € 2.854.536,17. Ο οριστικός τρόπος διάθεσης θα αποφασιστεί από τη Τακτική Γενική Συνέλευση των Μετόχων της Εταιρείας.

14. Υποχρεώσεις παροχών προσωπικού λόγω εξόδου από την υπηρεσία

Σύμφωνα με τις διατάξεις της εργατικής νομοθεσίας, οι εργαζόμενοι δικαιούνται αποζημίωση στην περίπτωση απόλυσης ή συνταξιοδότησής τους. Το ύψος των αποζημιώσεων εξαρτάται από τον μισθό, τα έτη υπηρεσίας και τον τρόπο της αποχώρησης (απόλυση ή συνταξιοδότηση) του εργαζομένου. Οι εργαζόμενοι που παραιτούνται ή απολύονται αιτιολογημένα δεν δικαιούνται αποζημίωση. Η οφειλόμενη αποζημίωση σε περίπτωση συνταξιοδότησης είναι ίση με το 40% του ποσού που θα πληρωνόταν σε περίπτωση απόλυσης με μέγιστο όριο της αποζημίωσης τα €15.000, σύμφωνα με τις διατάξεις του άρθρου 21 παρ.13 του Ν.3144/2003. Η Εταιρεία αναγνωρίζει ως υποχρέωση την παρούσα αξία της δέσμευσης για την καταβολή εφάπαξ αποζημίωσης στο προσωπικό που αποχωρεί λόγω συνταξιοδότησης. Πρόκειται για μη χρηματοδοτούμενα

προγράμματα καθορισμένων παροχών (defined benefit plans) σύμφωνα με το ΔΛΠ 19. Η σχετική υποχρέωση βασίστηκε σε ανεξάρτητη αναλογιστική μελέτη.

Η επιβάρυνση των αποτελεσμάτων από το κόστος πρόβλεψης για αποζημίωση λόγω εξόδου από την υπηρεσία αναλύεται ως εξής:

	31.12.2016	31.12.2015
Χρεώσεις στα αποτελέσματα:		
Πρόβλεψη Αποζημιώσεων	649	13.290
Σύνολο	649	-
	31.12.2016	31.12.2015
Χρεώσεις / (πιστώσεις) στη κατάσταση συνολικών εσόδων		
Αναλογιστικά (κέρδη) / ζημιές χρήσης	(359)	1.001
Σύνολο	(359)	1.001

Η μεταβολή της παρούσας αξίας της αποζημίωσης του προσωπικού λόγω εξόδου από την υπηρεσία είναι παρακάτω:

	31.12.2016	31.12.2015
Μεταβολή της υποχρέωσης στον ισολογισμό:		
Υπόλοιπο έναρξης	14.291	6
Σύνολο χρέωσης στα αποτελέσματα	649	13.283
Αναλογιστικά (κέρδη) / ζημιές	(359)	1.001
Υπόλοιπο τέλους	14.581	14.291

Οι λεπτομέρειες και οι βασικές υποθέσεις της αναλογιστικής εκτίμησης για τις χρήσεις που έληξαν την 31.12.2016 και 31.12.2015 έχουν ως κάτωθι:

	31.12.2016	31.12.2015
Προεξοφλητικό επιτόκιο	1,8%	2,0%
Μελλοντικές αυξήσεις μισθών	2,0%	2,0%
Πληθωρισμός	2,0%	2,0%

Οι παραπάνω παραδοχές αναπτύχθηκαν από τη Διοίκηση σε συνεργασία με ανεξάρτητο αναλογιστή που εκπόνησε την αναλογιστική μελέτη. Ο παρακάτω πίνακας δείχνει μία ποσοτική ανάλυση ευαισθησίας για την εταιρεία για τις σημαντικές παραδοχές της 31.12.2016:

Προεξοφλητικό επιτόκιο	+0,5%	(0,5)%
Αύξηση (μείωση) στην υποχρέωση	(785)	852
Μελλοντικές αυξήσεις μισθών	+0,5%	(0,5)%
Αύξηση (μείωση) στην υποχρέωση	240	(271)

15. Λοιπές Προβλέψεις

Οι λοιπές προβλέψεις αφορούν κατά ποσό € 815 χιλ. σε προβλέψεις για αγωγές έναντι της Εταιρείας για τις οποίες εκτιμάται από τη Διοίκηση και τους νομικούς συμβούλους ότι θα γίνουν μερικώς ή ολικά δεκτές.

	<u>31.12.2016</u>	<u>31.12.2015</u>
Προβλέψεις για εκκρεμείς δικαστικές υποθέσεις	815	815
Προβλέψεις για λειτουργικά έξοδα	-	843
Σύνολο	<u>815</u>	<u>1.658</u>

16. Προμηθευτές και λοιπές υποχρεώσεις

Οι υποχρεώσεις σε προμηθευτές και οι λοιπές υποχρεώσεις της Εταιρείας αναλύονται ως εξής:

	<u>31.12.2016</u>	<u>31.12.2015</u>
Προμηθευτές εσωτερικού	8.588	7.061
Προμηθευτές εξωτερικού	1.639	880
Υποχρεώσεις για φόρους-τέλη, εκτός φόρου εισοδήματος	2.785	3.840
Υποχρεώσεις σε ασφαλιστικούς οργανισμούς	111	1.717
Λοιπές υποχρεώσεις	152	66
Δεδουλευμένα έξοδα	664	2.365
Σύνολο	<u>13.940</u>	<u>15.928</u>
Υποχρέωση προς Ειδικό Διαχειριστή	<u>29.752</u>	<u>40.249</u>
Σύνολο	<u>43.692</u>	<u>56.177</u>

17. Φόροι εισοδήματος πληρωτέοι

Ο συντελεστής φορολογίας εισοδήματος νομικών προσώπων ορίστηκε στο 29% για το 2015 και έπειτα. Σύμφωνα με τις διατάξεις της φορολογικής νομοθεσίας, οι εταιρείες καταβάλουν κάθε χρόνο προκαταβολή φόρου εισοδήματος υπολογιζόμενη στο 100% επί του φόρου εισοδήματος της τρέχουσας χρήσης η οποία συμψηφίζεται με το πληρωτέο φόρο εισοδήματος της επόμενης χρήσης. Τυχόν υπερβάλλον ποσό προκαταβολής επιστρέφεται στην εταιρεία μετά από φορολογικό έλεγχο.

Η Εταιρεία για τις χρήσεις από 01.01.2015 και έπειτα, σύμφωνα με το άρθρο 46 του Ν. 4172/2013 απαλλάσσεται της φορολογίας εισοδήματος, πλην των εισοδημάτων κεφαλαίων τα οποία φορολογούνται. Για τη 1^η εταιρική χρήση που έληξε τη 31.12.2014 υπαγόταν στις διατάξεις του 2238/1994 για σκοπούς φορολογίας εισοδήματος.

Σύμφωνα με την παρ. 5 του άρθρου 82 του Ν.2238/1994, οι Ελληνικές Ανώνυμες Εταιρίες και οι Εταιρείες Περιορισμένης Ευθύνης που οι ετήσιες οικονομικές τους καταστάσεις ελέγχονται υποχρεωτικά από τους νόμιμους ελεγκτές υποχρεούνται να λαμβάνουν «Ετήσιο Πιστοποιητικό», το οποίο εκδίδεται μετά από φορολογικό έλεγχο που διενεργείται από τον ίδιο Νόμιμο Ελεγκτή ή

ελεγκτικό γραφείο που ελέγχει τις ετήσιες χρηματοοικονομικές καταστάσεις. Κατόπιν ολοκλήρωσης του φορολογικού ελέγχου, ο Νόμιμος Ελεγκτής ή ελεγκτικό γραφείο εκδίδει στην Εταιρεία «Έκθεση Φορολογικής Συμμόρφωσης» και στη συνέχεια ο Νόμιμος Ελεγκτής ή ελεγκτικό γραφείο την υποβάλλει ηλεκτρονικά στο Υπουργείο Οικονομικών το αργότερο εντός δέκα ημερών από την καταληκτική ημερομηνία έγκρισης των οικονομικών καταστάσεων της Εταιρείας από τη Γενική Συνέλευση των Μετόχων.

Για τη 1^η εταιρική χρήση (10.10.2013-31.12.2014), της οποίας οι οικονομικές καταστάσεις δεν είχαν ολοκληρωθεί κατά την ημερομηνία υποβολής του φορολογικού πιστοποιητικού προς το Υπουργείο Οικονομικών, εκφράζεται αδυναμία εξαγωγής συμπεράσματος στην Έκθεση Φορολογικής Συμμόρφωσης που χορηγήθηκε την 28.09.2015,.

Με την υπ'αριθμ.224/0/1118/19.7.2016 εντολή του Κέντρου Ελέγχου Μεγάλων Επιχειρήσεων – ΚΕΜΕΠ της Γενικής Γραμματείας Δημοσίων Εσόδων του Υπουργείου Οικονομικών επιδόθηκε εντολή μερικού (ελέγχου) στα είδη: φορολογία εισοδήματος, ΦΠΑ, λοιποί φόροι, τέλη εισφορές, έλεγχος ορθής τήρησης βιβλίων και έκδοσης στοιχείων της α' εταιρικής χρήσης της Εταιρείας 10.10.10/2013 – 31.12.2014. Μέχρι την ημερομηνία σύνταξης των οικονομικών καταστάσεων δε έχει ολοκληρωθεί ο ανωτέρω φορολογικός έλεγχος.

Για τη 2^η εταιρική χρήση (01.01.2015-31.1.2015) έχει εκδοθεί φορολογικό πιστοποιητικό χωρίς επιφύλαξη με θέματα έμφασης.

Για τη κλειόμενη χρήση ο φορολογικός έλεγχος, βάσει της απόφασης της Γενικής Συνέλευσης των μετόχων της Εταιρείας της 27.09.2016, διεξάγεται από την εταιρεία Grant-Thornton Α.Ε. κατά την ολοκλήρωση του ελέγχου η διοίκηση δεν αναμένει να προκύψουν φορολογικές υποχρεώσεις πέραν αυτών που καταχωρήθηκαν και εμφανίζονται στις οικονομικές καταστάσεις.

Ο φόρος εισοδήματος της κλειόμενης χρήσης 2016 ανέρχεται σε € 9.962 χιλ. (σημείωση 23).

18. Κύκλος εργασιών

Ο κύκλος εργασιών της Εταιρείας αναλύεται στον ακόλουθο πίνακα:

	<u>01.01.2016- 31.12.2016</u>	<u>01.01.2015- 31.12.2015</u>
Έσοδα από αναποδοτικό τέλος	182.563	179.639
Έσοδα από διαφημίσεις	<u>7.740</u>	<u>3.263</u>
Σύνολο	<u>190.302</u>	<u>182.902</u>

19. Λοιπά έσοδα-Λοιπά έξοδα εκμετάλλευσης

Τα λοιπά έσοδα συνολικού ποσού € 518 χιλ. αναφέρονται κυρίως σε έσοδα παρεπόμενων ασχολιών.

	<u>01.01.2016- 31.12.2016</u>	<u>01.01.2015- 31.12.2015</u>
Επιχορηγήσεις και διάφορα έσοδα πωλήσεων	20	15
Έσοδα παρεπόμενων ασχολιών	409	333
Λοιπά έσοδα	38	19
Έσοδα από προβλέψεις προηγ. χρήσεων	<u>51</u>	<u>30</u>
Σύνολο	<u>518</u>	<u>398</u>

Τα λοιπά έξοδα ποσού € 4.011 χιλ. αναλύονται ως ακολούθως:

ΕΡΤ Α.Ε.
Οικονομικές Καταστάσεις
Για τη χρήση που έληξε την 31 Δεκεμβρίου 2016
(Όλα τα ποσά παρουσιάζονται σε χιλιάδες €, εκτός εάν αναφέρεται διαφορετικά)

	01.01.2016- 31.12.2016	01.01.2015- 31.12.2015
Έκτακτα έξοδα	154	153
Έξοδα προηγούμενων χρήσεων	10	209
Πρόβλεψη απομείωσης αποθεμάτων	265	-
Πρόβλεψη επισφάλειας απαιτήσεων από ανταποδοτικό τέλος	3.397	28.662
Πρόβλεψη επισφάλειας από εμπορικές απαιτήσεις	184	-
Σύνολο	4.011	29.025

20. Έξοδα προσωπικού

Τα έξοδα προσωπικού αναλύονται στον ακόλουθο πίνακα:

	01.01.2016- 31.12.2016	01.01.2015- 31.12.2015
Μισθοί και ημερομίσθια	45.224	27.356
Εργοδοτικές Εισφορές	9.696	5.839
Έξοδα επιμόρφωσης και παρεπόμενες παροχές	61	4
Πρόβλεψη αποζημίωσης	363	13.283
Σύνολο	55.343	46.482

Ο αριθμός του απασχολούμενου προσωπικού κατά την ημερομηνία αναφοράς αναλύεται ως εξής:

	31.12.2016	31.12.2015
Μισθωτοί Αορίστου Χρόνου	2.262	2.267
Μισθωτοί Ορισμένου Χρόνου	12	6
Σύνολο εργαζομένων	2.274	2.273

21. Χρηματοοικονομικά έσοδα

Τα χρηματοοικονομικά έσοδα για την Εταιρεία αναλύονται ως εξής:

	01.01.2016- 31.12.2016	01.01.2015- 31.12.2015
Τόκοι καταθέσεων όψεως	4.465	2.856
Τόκοι καταθέσεων προθεσμίας	-	-
Σύνολο	4.465	2.856

22. Χρηματοοικονομικά κόστη

Τα χρηματοοικονομικά έξοδα για την Εταιρεία ανέρχονται στο ποσό των € 295 χιλ. έναντι € 72 χιλ. της προηγούμενης χρήσης και αφορούν κυρίως τη δαπάνη τόκου που προκύπτει από αναλογιστική μελέτη για το κόστος εξόδου του προσωπικού από την υπηρεσία (σημείωση 14) .

	<u>01.01.2016-</u> <u>31.12.2016</u>	<u>01.01.2015-</u> <u>31.12.2015</u>
Διάφορα έξοδα και προμήθειες τραπεζών	9	72
Δαπάνη τόκων αναλογιστικής μελέτης	286	0
Σύνολο	<u>295</u>	<u>72</u>

23. Φόρος εισοδήματος

Ο φορολογικός συντελεστής για την χρήση που έληξε την 31 Δεκεμβρίου 2015 ήταν 29%.

Με βάση τις διατάξεις του άρθρου 46 του Ν.4172/2013, η Εταιρεία από 1.1.2015 απαλλάσσεται της καταβολής φόρου εισοδήματος πλην των εισοδημάτων κεφαλαίου και ως εκ τούτου δεν προκύψει αναβαλλόμενος φόρος εισοδήματος.

Ο φόρος εισοδήματος που έχει καταχωρηθεί ως έξοδο στην κατάσταση αποτελεσμάτων, συμφωνεί ως εξής με το θεωρητικό φόρο που προκύπτει πολλαπλασιάζοντας τα κέρδη προ φόρων με τον ισχύοντα φορολογικό συντελεστή:

	<u>31.12.2016</u>	<u>31.12.2015</u>
Κέρδη προ φόρων	74.111	46.826
Φορολογικός συντελεστής	29%	29%
Φόρος υπολογισμένος με βάση ισχύοντες φορολογικούς συντελεστές	<u>21.492</u>	<u>13.580</u>
Εισόδημα που δεν υπόκειται σε φόρο	(55.177)	(53.157)
Έξοδα που δεν εκπίπτουν για φορολογικούς σκοπούς	35.036	40.406
διανεμόμενα κέρδη για τα οποία δεν έχει καταβληθεί φόρος εισοδήματος	8.607	5.310
Σύνολο Φόρου	<u>9.958</u>	<u>6.138</u>

24. Συνδεδεμένα μέρη

24.1. Συναλλαγές με συνδεδεμένα μέρη

ΔΕΗ Α.Ε.

Η Εταιρεία εγγράφει το έσοδο από το ανταποδοτικό τέλος που εισπράττεται για λογαριασμό της από την ΔΕΗ Α.Ε., σύμφωνα με όσα προβλέπονται από το ΔΛΠ 18, δηλαδή με βάση την αρχή του δεδουλευμένου. Ταυτόχρονα με την αναγνώριση του εσόδου δημιουργείται και η αντίστοιχη απαίτηση από την ΔΕΗ Α.Ε. Οι εκκαθαρίσεις της ΔΕΗ οριστικοποιούνται και εκδίδονται σε μηνιαία βάση τον μεθεπόμενο μήνα από την έκδοση των αντίστοιχων λογαριασμών προς τους καταναλωτές ηλεκτρικής ενέργειας. Η Εταιρεία εισπράττει το ανταποδοτικό τέλος που προσδιορίζεται ως εισπραχθέν στην

οριστική εκκαθάριση που αποστέλλει η ΔΕΗ. Έσοδα από ανταποδοτικό τέλος τα οποία δεν έχουν εισπραχθεί κατά την ημερομηνία αναφοράς περιλαμβάνονται στους «Πελάτες και λοιπές απαιτήσεις» στην Κατάσταση Οικονομικής Θέσης. Η απαίτηση της Εταιρείας από τη ΔΕΗ Α.Ε. κατά την ημερομηνία αναφοράς ανέρχεται σε € 57.654 χιλ. Επίσης, ποσό € 29.757 χιλ. αφορά σε απαίτηση από δεδουλευμένα ανταποδοτικά τέλη των δύο τελευταίων μηνών της χρήσης, για τα οποία κατά την ημερομηνία αναφοράς, δεν είχαν εκδοθεί οι αντίστοιχες εκκαθαρίσεις. Η προμήθεια της ΔΕΗ επί των εισπραχθέντων ανταποδοτικών τελών για τη χρήση 01.01-31.12.2016 ανέρχεται σε € 852 χιλ. (2015 €828 χιλ.).

Ειδικός Διαχειριστής Στοιχείων Ενεργητικού και Παθητικού της EPT A.E.

Κατά την ημερομηνία αναφοράς, υπάρχει υποχρέωση προς τον Ειδικό Διαχειριστή ύψους € 29.752 χιλ, η οποία παρουσιάζεται στην Κατάσταση Οικονομικής Θέσης, στις Βραχυπρόθεσμες Υποχρεώσεις, κονδύλι «Υποχρέωση στον Ειδικό Διαχειριστή» (Σημείωση 11) .

Αμοιβές διευθυντικών στελεχών και μελών της Διοίκησης

Οι αμοιβές των μελών του Δ.Σ. και η μισθοδοσία των Γενικών Διευθυντών παρουσιάζονται στον ακόλουθο πίνακα:

	01.01.2016- 31.12.2016	01.01.2015- 31.12.2015
Αμοιβές μελών διοικητικού συμβουλίου	126	100
Αμοιβές διευθυντικών στελεχών	318	186
Σύνολο	444	285

24.2. Υπόλοιπα με συνδεδεμένα μέρη

Τα υπόλοιπα των απαιτήσεων και υποχρεώσεων στη λήξη της χρήσης, που έχουν προκύψει από συναλλαγές με τα συνδεδεμένα μέρη σύμφωνα με το ΔΛΠ 24, έχουν ως εξής:

	31.12.2016	31.12.2015
Απαιτήσεις από συνδεδεμένα μέρη		
ΔΕΗ Α.Ε. – Πελάτες εσωτερικού	57.654	95.249
ΔΕΗ Α.Ε. – Δεδουλευμένα έσοδα ανταποδοτικού τέλους	29.757	30.688
Ειδικός Διαχειριστής Στοιχείων Ενεργητικού και Παθητικού της EPT A.E	-	19.500
Σύνολο	87.412	145.437
	31.12.2016	31.12.2015
Υποχρεώσεις σε συνδεδεμένα μέρη		
Ειδικός Διαχειριστής Στοιχείων Ενεργητικού και Παθητικού της EPT A.E.	29.752	40.249
Υποχρεώσεις προς τα διευθυντικά στελέχη και μέλη της Διοίκησης	-	-
Σύνολο	29.752	40.249

25. Δεσμεύσεις

Οι δεσμεύσεις της Εταιρείας εμφανίζονται στον παρακάτω πίνακα:

	<u>31.12.2016</u>	<u>31.12.2015</u>
Αποθεματικό Ν.3905/2010	8.243	5.389
Δικαιώματα προγραμμάτων και σειρών (αθλητικά)	8.315	8.837
Σύνολο	<u>16.558</u>	<u>14.226</u>

Οι δεσμεύσεις του Ν.3905/2010 περιγράφονται στην Σημείωση 13.3.

26. Ενδεχόμενες υποχρεώσεις

26.1. Εκκρεμείς νομικές υποθέσεις

Κατά την ημερομηνία του Ισολογισμού εκκρεμούσαν δικαστικές υποθέσεις για τις οποίες έχει σχηματιστεί πρόβλεψη € 815 χιλ.

26.2. Ανέλεγκτες χρήσεις

Για τη χρήση 2014, έχει εκδοθεί εντολή μερικού φορολογικού ελέγχου (σημείωση 24). Η εκτίμηση της Εταιρείας, είναι ότι από τον φορολογικό έλεγχο δεν θα προκύψουν σημαντικοί πρόσθετοι φόροι και προσαυξήσεις και ως εκ τούτου δεν απαιτείται η διενέργεια πρόβλεψης.

Για τη χρήση 2015, η εταιρεία έχει λάβει φορολογικό πιστοποιητικό χωρίς επιφύλαξη με θέματα έμφασης ενώ για τη χρήση 2016, ο φορολογικός έλεγχος οποίος διενεργείται ήδη από τους νόμιμους ελεγκτές δεν αναμένεται να επιφέρει διαφοροποίηση στις φορολογικές υποχρεώσεις που έχουν ενσωματωθεί στις Οικονομικές Καταστάσεις (σημείωση 24).

27. Γεγονότα μετά την ημερομηνία αναφοράς

Με την υπ'αρ.920/12.4.2017 κοινή απόφαση Υπουργού Ψηφιακής Πολιτικής, Τηλεπικοινωνιών και Ενημέρωσης και Υπουργού Οικονομικών, ρυθμίστηκε η διαδικασία προσδιορισμού εκκρεμών οικονομικών απαιτήσεων που προκύπτουν από την αναβίωση των συμβάσεων εργασίας ή έμμισθης εντολής του προσωπικού της ΕΡΤ ΑΕ.

Η καταβολή ή επιστροφή του τελικώς οφειλόμενου ποσού θα προσδιοριστεί με νεότερη κοινή απόφαση των ανωτέρω Υπουργών.