



17PROC0006205915 2017-05-18 ΕΛΛΗΝΙΚΗ ΡΑΔΙΟΦΩΝΙΑ ΤΗΛΕΟΡΑΣΗ Α.Ε.

ΑΝΑΡΤΗΤΕΑ ΣΤΟ ΔΙΑΔΙΚΤΥΟ

ΣΧΕΔΙΟ

ΓΕΝΙΚΗ ΔΙΕΥΘΥΝΣΗ ΤΕΧΝΟΛΟΓΙΑΣ
ΔΙΕΥΘΥΝΣΗ ΔΟΜΙΚΩΝ & Η/Μ ΕΡΓΩΝ
Ταχ. Δ/ση: Λ. Μεσογείων 432
Τ.Κ.153 42 Αγ. Παρασκευή
ΑΡΜΟΔΙΟΣ: Ε. ΚΟΥΣΚΟΥΤΗ
Τηλ. 210 6075575
Fax: 210 6075561
Email: ekouskouti@ert.gr

Αγ. Παρασκευή 17/05/2017
Αρ. πρωτ.:8719

ΠΕΡΙΛΗΨΗ ΔΙΑΚΗΡΥΞΗΣ

1. Η ΕΡΤ Α.Ε. προκηρύσσει συνοπτικό διαγωνισμό σύμβασης μελέτης κατά τον Ν. 4412/2016, προεκτιμώμενης αμοιβής κάτω των ορίων, για την εκπόνηση της μελέτης «**ΕΛΕΓΧΟΣ ΣΤΑΤΙΚΗΣ ΕΠΑΡΚΕΙΑΣ ΓΙΑ ΧΡΗΣΗ ΓΥΜΝΑΣΤΗΡΙΟΥ**», με προϋπολογισμό αμοιβής μελέτης **17.578,30** ευρώ, συμπεριλαμβανομένων απρόβλεπτων 15% - σύμφωνα με το Άρθρο 53, §8_α του Ν.4412/2016- και ΦΠΑ 24%, (12.327,00 Ευρώ για τη μελέτη, 1.849,05 Ευρώ για τα απρόβλεπτα και 3.402,25 Ευρώ για το ΦΠΑ).
2. Κριτήριο ανάθεσης της σύμβασης είναι η «**πλέον συμφέρουσα από οικονομική άποψη προσφορά**» βάσει βέλτιστης σχέσης ποιότητας - τιμής, σύμφωνα με τις διατάξεις του άρθρου 86 του Ν. 4412/2016,». Η πλέον συμφέρουσα από οικονομική άποψη προσφορά, θα προκύψει μετά από αξιολόγηση των Τεχνικών και Οικονομικών προσφορών των Διαγωνιζομένων, που δεν έχουν αποκλειστεί, όπως ειδικότερα ορίζεται σε σχετικό άρθρο της διακήρυξης.
3. Ο διαγωνισμός θα διεξαχθεί σύμφωνα με τις διατάξεις του Ν.4412/2016 (ΦΕΚ 147/Α) και με την Α.Δ.Σ. 925/20-01-2016 της ΕΡΤ Α.Ε. με την οποία εγκρίθηκε το επικαιροποιημένο σχέδιο του Κανονισμού Κατασκευής - Εκτέλεσης Έργων και Εκπόνησης Μελετών.
4. Ο διαγωνισμός θα διεξαχθεί στις **6/6/2017 ημέρα Τρίτη** και ώρα λήξης **10.00 πμ** στα γραφεία της Δ/σης Δομικών & Η/Μ Έργων της ΕΡΤ-Α.Ε., οδός Λ. ΜΕΣΟΓΕΙΩΝ 432, ΤΚ 15342 ΑΓ. ΠΑΡΑΣΚΕΥΗ, κτίριο Γ', 2ος όροφος, γραφείο 20.
5. Τα **Τεύχη του Διαγωνισμού** (Διακήρυξη, Συγγραφή Υποχρεώσεων, Στοιχεία τεχνικών δεδομένων κ.λπ.), καθώς και το **Έντυπο της Οικονομικής Προσφοράς** διατίθενται από την ΕΡΤ-Α.Ε οδός Λ. ΜΕΣΟΓΕΙΩΝ 432, ΤΚ 15342 ΑΓ. ΠΑΡΑΣΚΕΥΗ (Πληροφορίες κα Ελένη Κουσκούτη, κα Μαρία Ράπτη τηλ. 210-6075575, 5570) στα γραφεία της Δ/σης Δομικών & Η/Μ Έργων, κτίριο Γ', 2ος όροφος, γραφείο 20, κατά τις εργάσιμες ημέρες και ώρες.

Τα στοιχεία αυτά χορηγούνται στους ενδιαφερόμενους από την αρχή που διεξάγει το διαγωνισμό μέχρι και την **Πέμπτη 1/6/2017**. Για την παραλαβή των τευχών, οι ενδιαφερόμενοι αναλαμβάνουν την αναπαραγωγή τους με δική τους δαπάνη και επιμέλεια.

Τα Τεύχη του Διαγωνισμού **πλην του εντύπου οικονομικής προσφοράς** θα αναρτηθούν στην ιστοσελίδα της ΕΡΤ-Α.Ε <http://www.company.ert.gr>, μετά την ανάρτησή τους στο ΚΗΜΔΗΣ.

Επιπλέον, το Έντυπο Οικονομικής Προσφοράς αποστέλλεται στους ενδιαφερόμενους και μέσω e-mail, κατόπιν αιτήματος στις κάτωθι ηλεκτρονικές διευθύνσεις: ekouskouti@ert.gr και mrarti.gr και με απάντηση της Διεύθυνσης κατά τις εργάσιμες ημέρες και ώρες.



17PROC0006205915 2017-05-18 **ΕΛΛΗΝΙΚΗ ΡΑΔΙΟΦΩΝΙΑ ΤΗΛΕΟΡΑΣΗ Α.Ε.**

6. Στο διαγωνισμό δικαιούνται να συμμετάσχουν:
- 6.1** Φυσικά ή νομικά πρόσωπα, ή ενώσεις αυτών εφόσον δραστηριοποιούνται στην εκπόνηση μελετών στην **Κατηγορία 8 - Στατικά / Τάξης Α και άνω** και που είναι εγκατεστημένα σε:
- α) σε κράτος-μέλος της Ένωσης,
 β) σε κράτος-μέλος του Ευρωπαϊκού Οικονομικού Χώρου (Ε.Ο.Χ.),
 γ) σε τρίτες χώρες που έχουν υπογράψει και κυρώσει τη ΣΔΣ, στο βαθμό που η υπό ανάθεση δημόσια σύμβαση καλύπτεται από τα Παραρτήματα 1, 2, 4 και 5 και τις γενικές σημειώσεις του σχετικού με την Ένωση Προσαρτήματος Ι της ως άνω Συμφωνίας, καθώς και
 δ) σε τρίτες χώρες που δεν εμπίπτουν στην περίπτωση γ' της παρούσας παραγράφου και έχουν συνάψει διμερείς ή πολυμερείς συμφωνίες με την Ένωση σε θέματα διαδικασιών ανάθεσης δημοσίων συμβάσεων.
- 6.2** Οικονομικός φορέας συμμετέχει είτε μεμονωμένα είτε ως μέλος ένωση.
- 6.3** Οι ενώσεις οικονομικών φορέων συμμετέχουν υπό τους όρους των παρ. 2, 3 και 4 του άρθρου 19 και των σημείων γ) και δ) της παρ. 1 του άρθρου 77 του ν. 4412/2016. Δεν απαιτείται από τις εν λόγω ενώσεις να περιβληθούν συγκεκριμένη νομική μορφή για την υποβολή προσφοράς. Η ένωση των φυσικών ή νομικών προσώπων μπορεί να αφορά στην ίδια ή σε διαφορετικές κατηγορίες μελετών.
7. Κατά τη φάση ελέγχου της καταλληλότητας των υποψηφίων θα διενεργηθεί επίσης έλεγχος της ειδικής τεχνικής και επαγγελματικής ικανότητας με βάση το ακόλουθο κριτήριο επιλογής (Άρθρο 19 / §19.3 αναλυτικής Διακήρυξης):
Η ειδική τεχνική ικανότητα αποδεικνύεται:
 - από την εκπόνηση παρόμοιων με την υπό ανάθεση μελετών, οι οποίες εκτελέστηκαν με συμβάσεις του υποψήφιου φυσικού ή νομικού προσώπου, κατά την τελευταία 10ετία.
 Ως παρόμοιες μελέτες νοούνται τα παρακάτω είδη μελετών:
 - τουλάχιστον τρεις (3) μελέτες κατηγορίας 8 «Στατικές Μελέτες», σε επίπεδο ελέγχου στατικής επάρκειας
8. **Δεν απαιτείται** εγγύηση συμμετοχής στη δημοπρασία
 . 1 του άρθρου 72 του Ν. 4412/2016.
9. Συνολική προθεσμία εκτέλεσης του έργου ορίζεται σε **εικοσιπέντε (25)** ημερολογιακές ημέρες.
10. Το έργο χρηματοδοτείται από την ΕΡΤ Α.Ε. **Προκαταβολή δε θα χορηγηθεί.**
11. Το αποτέλεσμα της δημοπρασίας θα εγκριθεί από τον Γενικό Δ/ντή Τεχνολογίας της ΕΡΤ Α.Ε.

ΚΟΙΝΟΠΟΙΗΣΗ:

- Γραφείο Διευθύνοντος Συμβούλου
- Γ.Δ.Τ.

Ο Δ/ντής Δομικών & Η/Μ Έργων

Π. Αθανασόπουλος

ΑΚΡΙΒΕΣ ΑΝΤΙΓΡΑΦΟ

17PROC006205915 2017-05-18

ΠΑΡΑΡΤΗΜΑ Β'

**ΔΙΑΚΗΡΥΞΗ ΑΝΟΙΚΤΗΣ ΔΙΑΔΙΚΑΣΙΑΣ
ΓΙΑ ΤΗΝ ΣΥΝΑΨΗ ΔΗΜΟΣΙΩΝ ΣΥΜΒΑΣΕΩΝ ΜΕΛΕΤΩΝ
ΚΑΤΩ ΤΩΝ ΟΡΙΩΝ ΤΟΥ Ν. 4412/2016¹
ΜΕ ΚΡΙΤΗΡΙΟ ΑΝΑΘΕΣΗΣ ΤΗΝ ΠΛΕΟΝ ΣΥΜΦΕΡΟΥΣΑ ΑΠΟ ΟΙΚΟΝΟΜΙΚΗ
ΑΠΟΨΗ ΠΡΟΣΦΟΡΑ ΒΑΣΕΙ ΒΕΛΤΙΣΤΗΣ ΣΧΕΣΗΣ ΠΟΙΟΤΗΤΑΣ - ΤΙΜΗΣ**

17PROC006205915 2017-05-18



ΕΛΛΗΝΙΚΗ ΔΗΜΟΚΡΑΤΙΑ

Ε.Ρ.Τ. Α.Ε.

ΓΕΝΙΚΗ Δ/ΝΣΗ ΤΕΧΝΟΛΟΓΙΑΣ

ΔΙΕΥΘΥΝΣΗ ΔΟΜ. & Η/Μ ΕΡΓΩΝ

ΤΜΗΜΑ ΜΕΛΕΤΩΝ ΕΠΙΒΛΕΨΗΣ &
ΣΥΝΤΗΡΗΣΗΣ ΔΟΜ. & ΟΔ. ΕΡΓΩΝ

.....

ΜΕΛΕΤΗ:

**ΕΛΕΓΧΟΣ ΣΤΑΤΙΚΗΣ ΕΠΑΡΚΕΙΑΣ ΓΙΑ
ΧΡΗΣΗ ΓΥΜΝΑΣΤΗΡΙΟΥ**

ΘΕΣΗ:

Λ. ΜΕΣΟΓΕΙΩΝ 432, ΑΓΙΑ ΠΑΡΑΣΚΕΥΗ

ΧΡΗΜ/ΤΗΣΗ²:

61.00.02.0000

ΚΩΔΙΚΟΣ ΧΡΗΜ/ΣΗΣ ΕΡΤ Α.Ε.

ΠΡΟΕΚΤΙΜΩΜΕΝΗ

ΑΜΟΙΒΗ:

17.578,30 (ΜΕ ΦΠΑ 24%)

ΔΙΑΚΗΡΥΞΗ ΑΝΟΙΚΤΗΣ ΔΙΑΔΙΚΑΣΙΑΣ

ΓΙΑ ΤΗΝ ΕΠΙΛΟΓΗ ΑΝΑΔΟΧΟΥ ΕΚΠΟΝΗΣΗΣ ΜΕΛΕΤΗΣ

³ Η ΕΡΤ Α.Ε.

δ ι α κ η ρ ύ σ σ ε ι

**δημόσιο διαγωνισμό με τη διαδικασία του συνοπτικού διαγωνισμού
με σκοπό την επιλογή αναδόχου για την εκπόνηση της μελέτης:**

ΕΛΕΓΧΟΣ ΣΤΑΤΙΚΗΣ ΕΠΑΡΚΕΙΑΣ ΓΙΑ ΧΡΗΣΗ ΓΥΜΝΑΣΤΗΡΙΟΥ
Εκτιμώμενης αξίας 12.327,00 € (πλέον απρόβλεπτα 15%, πλέον Φ.Π.Α. 24%)

που θα διεξαχθεί σύμφωνα με: α) τις διατάξεις του ν. 4412/2016 (Α' 147) και β) τους όρους της παρούσας και

καλεί

τους ενδιαφερόμενους οικονομικούς φορείς να υποβάλουν προσφορά για την ανάδειξη αναδόχου εκπόνησης της ως άνω μελέτης.

ΠΕΡΙΕΧΟΜΕΝΑ

ΤΥΠΟΣ 006205915 2017-05-18

Κεφάλαιο Α'

- Άρθρο 1 : Κύριος του Έργου – Αναθέτουσα αρχή – Στοιχεία επικοινωνίας
- Άρθρο 2 : Παραλαβή εγγράφων σύμβασης και τευχών
- Άρθρο 3 : Υποβολή φακέλου προσφοράς
- Άρθρο 4 : Διαδικασία υποβολής και αξιολόγησης προσφορών
- Άρθρο 5: Πρόσκληση υποβολής δικαιολογητικών - Κατακύρωση - Πρόσκληση για υπογραφή σύμβασης
- Άρθρο 6 : Ενστάσεις
- Άρθρο 7: Συμπλήρωση – αποσαφήνιση πληροφοριών και δικαιολογητικών
- Άρθρο 8: Σύναψη σύμβασης
- Άρθρο 9: Σειρά ισχύος εγγράφων
- Άρθρο 10: Γλώσσα Διαδικασίας
- Άρθρο 11 : Εφαρμοστέα νομοθεσία

ΚΕΦΑΛΑΙΟ Β'

- Άρθρο 12: Εκτιμώμενη αξία – Χρηματοδότηση – Προθεσμίες της σύμβασης
- Άρθρο 13: Προσφορές – Χρόνος ισχύος προσφορών
- Άρθρο 14 : Ημερομηνία λήξης προθεσμίας υποβολής προσφορών
- Άρθρο 15 : Εγγυήσεις συμμετοχής και καλής εκτέλεσης
- Άρθρο 16: Δημοσιότητα – Δαπάνες δημοσίευσης

ΚΕΦΑΛΑΙΟ Γ'

- Άρθρο 17: Δικαιούμενοι συμμετοχής στο διαγωνισμό
- Άρθρο 18: Λόγοι αποκλεισμού
- Άρθρο 19: Κριτήρια ποιοτικής επιλογής

ΚΕΦΑΛΑΙΟ Δ'

- Άρθρο 20: Περιεχόμενο φακέλων προσφοράς
- Άρθρο 21 :Κριτήριο ανάθεσης σύμβασης και κριτήρια αξιολόγησης προσφοράς
- Άρθρο 22: Αποδεικτικά μέσα (μη ύπαρξη λόγων αποκλεισμού, πλήρωση των κριτηρίων ποιοτικής επιλογής, έλεγχος νομιμοποίησης)
- Άρθρο 23: Υπεργολαβία
- Άρθρο 24: Διάφορα

Άρθρο 1: Κύριος του Έργου - Αναθέτουσα Αρχή - Στοιχεία επικοινωνίας

1.1 Αναθέτουσα αρχή : EPT A.E.
Οδός : Λ. ΜΕΣΟΓΕΙΩΝ 432, ΑΓΙΑ ΠΑΡΑΣΚΕΥΗ
Ταχ.Κωδ. : 15342
Τηλ. : 2106075575, 2106075570
Telefax : 2106075561
E-mail : ekouskouti@ert.gr, mrapti@ert.gr
Πληροφορίες : Ελένη Κουσκούτη, Μαρία Ράπτη

1.2 Κύριος του Έργου : EPT A.E.

1.3 Εργοδότης : EPT A.E.

1.4 Προϊστάμενη Αρχή : Ο Γενικός Δ/ντής Τεχνολογίας της Ε.Ρ.Τ. Α.Ε. όσον αφορά στη διεξαγωγή του διαγωνισμού και στην υποβολή ενστάσεων και η Διεύθυνση Δομικών και Η/Μ Έργων της Ε.Ρ.Τ. Α.Ε. για την μελέτη του έργου

1.5 Διευθύνουσα Υπηρεσία: Τμήμα Μελετών, Επίβλεψης & Συντήρησης Δομικών & Οδικών Έργων

1.6 Αρμόδιο Τεχνικό Συμβούλιο: Τεχνικό Συμβούλιο της EPT A.E.

1.7 Η Υπηρεσία που διεξάγει τον διαγωνισμό είναι το Τμήμα Μελετών, Επίβλεψης & Συντήρησης Δομικών & Οδικών Έργων της Δ/σης Δομικών & Η/Μ Έργων της EPT A.E., στην οποία θα κατατεθούν οι προσφορές:

Οδός : Λ. ΜΕΣΟΓΕΙΩΝ 432, ΑΓΙΑ ΠΑΡΑΣΚΕΥΗ
Ταχ.Κωδ. : 15342
Τηλ. : 2106075575, 2106075570
Telefax : 2106075561
E-mail : ekouskouti@ert.gr, mrapti@ert.gr

1.8 Εφόσον οι ανωτέρω υπηρεσίες μεταστεγασθούν κατά τη διάρκεια της διαδικασίας ανάθεσης ή εκτέλεσης της μελέτης, υποχρεούνται να δηλώσουν άμεσα τα νέα τους στοιχεία στους ενδιαφερόμενους/προσφέροντες ή στον ανάδοχο.

Εφόσον οι ανωτέρω υπηρεσίες ή/και τα αποφαινόμενα όργανα της αναθέτουσας αρχής καταργηθούν, συγχωνευτούν ή με οποιονδήποτε τρόπο μεταβληθούν κατά τη διάρκεια της διαδικασίας ανάθεσης ή εκτέλεσης της μελέτης, υποχρεούνται να δηλώσουν άμεσα και εγγράφως στους ενδιαφερόμενους/προσφέροντες ή στον ανάδοχο τα στοιχεία των υπηρεσιών ή αποφαινόμενων οργάνων, τα οποία κατά τον νόμο αποτελούν καθολικό διάδοχο των εν λόγω οργάνων που υπεισέρχονται στα δικαιώματα και υποχρεώσεις τους.

Άρθρο 2: Παραλαβή εγγράφων σύμβασης και τευχών

2.1 Τα έγγραφα της σύμβασης για τον παρόντα διαγωνισμό είναι τα ακόλουθα:

α) η παρούσα διακήρυξη,

β) το Τυποποιημένο Έντυπο Υπεύθυνης Δήλωσης (Τ.Ε.Υ.Δ.) του άρθρου 79 παρ. 4 του ν 4412/2016,

- γ) το έντυπο οικονομικής προσφοράς,
- δ) το τεύχος τεχνικών δεδομένων,
- ε) η συγγραφή υποχρεώσεων,
- στ) το τεύχος προεκτιμώμενων αμοιβών,
- η) τυχόν συμπληρωματικές πληροφορίες και διευκρινίσεις που θα παρασχεθούν από την αναθέτουσα αρχή επί όλων των ανωτέρω,
- θ) ...⁵

2.2 Προσφέρεται ελεύθερη, πλήρης, άμεση και δωρεάν ηλεκτρονική πρόσβαση⁶ στα έγγραφα της σύμβασης, πλην του εντύπου της οικονομικής προσφοράς, μετά την δημοσίευσή τους στο ΚΗΜΔΗΣ, στην ιστοσελίδα www.company.ert.gr.

Όταν δεν μπορεί να προσφερθεί ελεύθερη, πλήρης, άμεση και δωρεάν ηλεκτρονική πρόσβαση στα έγγραφα της σύμβασης αυτά διατίθενται από τη δημοσίευση του στο ΚΗΜΔΗΣ στα γραφεία Δ/νσης Δομικών & Η/Μ Έργων της ΕΡΤ Α.Ε. (στην προαναφερόμενη διεύθυνση / Γρ. 19) κατά τις εργάσιμες ημέρες και ώρες⁹. Ο ενδιαφερόμενος αναλαμβάνει με δαπάνη και επιμέλειά του την αναπαραγωγή. Οι ενδιαφερόμενοι μπορούν ακόμα, να λάβουν γνώση των εγγράφων της σύμβασης στα γραφεία της αναθέτουσας αρχής κατά τις εργάσιμες ημέρες και ώρες. Οι ενδιαφερόμενοι μπορούν να παραλάβουν τα παραπάνω στοιχεία και ταχυδρομικά, εφόσον τα ζητήσουν έγκαιρα και εμβάσουν, κατόπιν συνεννόησης με την αναθέτουσα αρχή, καταβάλλοντας τη δαπάνη αναπαραγωγής που ανέρχεται σε πέντε (5) ευρώ και τη δαπάνη της ταχυδρομικής αποστολής τους. Η αναθέτουσα αρχή αποστέλλει τα ζητηθέντα στοιχεία μέσω των Ελληνικών Ταχυδρομείων ή ιδιωτικών εταιρειών μεταφοράς αλληλογραφίας και χωρίς να φέρει ευθύνη για την έγκαιρη άφιξη τους στον ενδιαφερόμενο.

.....¹⁰

Παραλαβή εντύπου οικονομικής προσφοράς

Το έντυπο οικονομικής προσφοράς διατίθεται **στα γραφεία της Διεύθυνσης Δομικών & Η/Μ Έργων**, μαζί με τα υπόλοιπα τεύχη δημοπράτησης, όπως περιγράφεται στην §2.2 καθώς και **μέσω e-mail** ως εξής: οι ενδιαφερόμενοι στέλνουν e-mail στην Διεύθυνση Δομικών & Η/Μ Έργων, σε όλες τις κάτωθι ηλεκτρονικές διευθύνσεις: ekouskouti@ert.gr και mrapti.gr αιτούμενοι το έντυπο οικονομικής προσφοράς και αναγράφοντας υποχρεωτικά όλα τα κάτωθι στοιχεία: Ονοματεπώνυμο και/ή Επωνυμία Εταιρείας, ταχυδρομική διεύθυνση πλήρης, τηλέφωνα επικοινωνίας, fax, e-mail. Εν συνεχεία, η Διεύθυνση τους προωθεί κατά τις εργάσιμες ημέρες και ώρες το έντυπο οικονομικής προσφοράς και η διαδικασία ολοκληρώνεται όταν ο ενδιαφερόμενος στείλει απαντητικό e-mail ότι έλαβε το εν λόγω έντυπο. Το έντυπο παραδίδεται ή αποστέλλεται μέσω e-mail στους ενδιαφερόμενους **το αργότερο μέχρι την Πέμπτη 1/6/2017 στις 16:00**.

2.3 Εφόσον έχουν ζητηθεί εγκαίρως, ήτοι έως την **..../..../2017**¹¹, η αναθέτουσα αρχή παρέχει σε όλους τους προσφέροντες που συμμετέχουν στη διαδικασία σύναψης σύμβασης συμπληρωματικές πληροφορίες σχετικά με τις προδιαγραφές και οποιαδήποτε σχετικά δικαιολογητικά, το αργότερο έως την Πέμπτη **1/6/2017**¹². Επίσης μέχρι την ημέρα αυτή, οι οικονομικοί φορείς μπορούν να ενημερώνονται για το “φάκελο δημόσιας σύμβασης μελέτης” που βρίσκεται στα γραφεία της Αναθέτουσας Αρχής και να λαμβάνουν φωτοαντίγραφα των περιεχομένων του.

Άρθρο 3: Υποβολή φακέλου προσφοράς

3.1 Οι φάκελοι των προσφορών υποβάλλονται μέσα στην προθεσμία του άρθρου 14, είτε (α) με κατάθεσή τους στην Επιτροπή Διαγωνισμού, είτε (β) με αποστολή, επί αποδείξει, προς την αναθέτουσα αρχή,

17PROC006205915-2017-05-18
είτε (γ) με κατάθεσή τους στο πρωτόκολλο της αναθέτουσας αρχής, (Ταχυδρομική διεύθυνση: Α. Μεσογείων 432, Τ.Κ. 15342, Αγία Παρασκευή, Ισόγειο Ραδιομεγάρου, γρ. Ρ-009).

Σε περίπτωση ταχυδρομικής αποστολής ή κατάθεσης στο πρωτόκολλο, οι φάκελοι προσφοράς γίνονται δεκτοί εφόσον έχουν πρωτοκολληθεί στο πρωτόκολλο της αναθέτουσας αρχής που διεξάγει τον διαγωνισμό, το αργότερο μέχρι την ημερομηνία και ώρα του διαγωνισμού, όπως ορίζονται στο άρθρο 14 της παρούσας. Η αναθέτουσα αρχή δεν φέρει ευθύνη για τυχόν ελλείψεις του περιεχομένου των προσφορών που αποστέλλονται ταχυδρομικά ούτε για καθυστερήσεις στην άφιξή τους. Δεν θα παραληφθούν φάκελοι ή άλλα έγγραφα από οποιοδήποτε ταχυδρομικό κατάστημα, ακόμα κι αν η αναθέτουσα αρχή ειδοποιηθεί εγκαίρως.

3.2 Οι προσφορές υποβάλλονται μέσα σε σφραγισμένο φάκελο (κυρίως φάκελος), στον οποίο πρέπει να αναγράφονται ευκρινώς τα ακόλουθα:

Προς τον Πρόεδρο της Επιτροπής Διαγωνισμού
Προσφορά
του¹³
για τη μελέτη: «ΕΛΕΓΧΟΣ ΣΤΑΤΙΚΗΣ ΕΠΑΡΚΕΙΑΣ ΓΙΑ ΧΡΗΣΗ
ΓΥΜΝΑΣΤΗΡΙΟΥ»
με αναθέτουσα αρχή ΕΡΤ Α.Ε.
και ημερομηνία λήξης προθεσμίας υποβολής προσφορών 6/6/2017¹⁴

Ο κυρίως φάκελος της προσφοράς συνοδεύεται από αίτηση υποβολής προσφοράς στο διαγωνισμό, η οποία αναγράφει το διαγωνισμό στον οποίο αφορά, τα στοιχεία ταυτότητας του προσφέροντος (μεμονωμένου ή ένωσης), δηλαδή επωνυμία (ή ονοματεπώνυμο φυσικού προσώπου), απαραίτητα στοιχεία επικοινωνίας (ταχυδρομική διεύθυνση, αριθμό τηλεφώνου, fax, e-mail).

3.3 Εντός του κυρίως φακέλου της προσφοράς περιλαμβάνονται τα ακόλουθα:

α) ξεχωριστός **σφραγισμένος** φάκελος, με την ένδειξη «Δικαιολογητικά Συμμετοχής» κατά τα οριζόμενα στο άρθρο 20.1 του παρόντος,

β) ξεχωριστός **σφραγισμένος** φάκελος, με την ένδειξη «Τεχνική Προσφορά» κατά τα οριζόμενα στο άρθρο 20.2 του παρόντος. Εάν τα τεχνικά στοιχεία της προσφοράς δεν είναι δυνατόν, λόγω μεγάλου όγκου, να τοποθετηθούν στον κυρίως φάκελο, τότε αυτά συσκευάζονται χωριστά και ακολουθούν τον κυρίως φάκελο με τις ίδιες ενδείξεις.

και γ) ξεχωριστός **σφραγισμένος** φάκελος (κλεισμένος με τρόπο που δε μπορεί να ανοιχθεί χωρίς να καταστεί τούτο αντιληπτό, **επί ποινή αποκλεισμού**), με την ένδειξη «Οικονομική Προσφορά», ο οποίος περιέχει τα οικονομικά στοιχεία της προσφοράς, κατά τα οριζόμενα στο άρθρο 20.3 του παρόντος.

Οι ως άνω ξεχωριστοί σφραγισμένοι φάκελοι φέρουν επίσης τις ενδείξεις του κυρίως φακέλου του άρθρου 3.2 του παρόντος.

3.4 Προσφορές που περιέρχονται στην αναθέτουσα αρχή με οποιοδήποτε τρόπο, πριν από την ημερομηνία υποβολής του άρθρου 14 της παρούσας, δεν αποσφραγίζονται, αλλά παραδίδονται στην Επιτροπή Διαγωνισμού κατά τα οριζόμενα στο άρθρο 4.1 του παρόντος.

3.5 Για τυχόν προσφορές που υποβάλλονται εκπρόθεσμα¹⁵, η Επιτροπή Διαγωνισμού σημειώνει στο πρακτικό της την εκπρόθεσμη υποβολή (ακριβή ημερομηνία και ώρα που περιήλθε η προσφορά στην κατοχή της ή που παρελήφθη η συστημένη επιστολή από την αναθέτουσα αρχή ή που κατατέθηκε στο πρωτόκολλο της αναθέτουσα αρχής) και τις απορρίπτει ως μη κανονικές.

3.6 Οι προσφορές υπογράφονται και μονογράφονται ανά φύλλο:

α) από τον ίδιο το μελετητή (σε περίπτωση φυσικού προσώπου),

β) το νόμιμο εκπρόσωπο του νομικού προσώπου (σε περίπτωση νομικού προσώπου) και

17PROC0006205915 2017-05-18
γ) σε περίπτωση ένωσης οικονομικών φορέων που υποβάλλει κοινή προσφορά, είτε από όλους τους οικονομικούς φορείς που αποτελούν την ένωση είτε από εκπρόσωπό τους νομίμως εξουσιοδοτημένο. Στην προσφορά απαιτητήτως πρέπει να προσδιορίζεται η έκταση και το είδος της συμμετοχής του κάθε μέλους της ένωσης (συμπεριλαμβανομένης της κατανομής αμοιβής μεταξύ τους), καθώς και ο εκπρόσωπος/συντονιστής αυτής.

Άρθρο 4: Διαδικασία υποβολής και αξιολόγησης προσφορών

4.1 Η έναρξη υποβολής των προσφορών που κατατίθενται κατά την καταληκτική ημερομηνία στην Επιτροπή Διαγωνισμού, σε δημόσια συνεδρίαση, κηρύσσεται από τον Πρόεδρο αυτής, μισή ώρα πριν από την ώρα λήξης της προθεσμίας του άρθρου 14 του παρόντος. Η παραλαβή μπορεί να συνεχισθεί και μετά την ώρα λήξης, αν η υποβολή, που έχει εμπρόθεσμα αρχίσει, συνεχίζεται χωρίς διακοπή λόγω του πλήθους των προσελθόντων ενδιαφερομένων οικονομικών φορέων. Η λήξη της παραλαβής κηρύσσεται επίσης από τον Πρόεδρο της Επιτροπής Διαγωνισμού, με προειδοποίηση ολίγων λεπτών της ώρας και μετά την κήρυξη της λήξης δεν γίνεται δεκτή άλλη προσφορά.

Ο Πρόεδρος της Επιτροπής Διαγωνισμού επικοινωνεί, εν συνεχεία, αμέσως με το πρωτόκολλο της αναθέτουσας αρχής για να διαπιστώσει αν έχουν υποβληθεί προσφορές κατά το άρθρο 3.1 του παρόντος (η ώρα και ημέρα υποβολής αναγράφεται τόσο στο πρωτόκολλο όσο και πάνω στον κυρίως φάκελο, η δε σχετική καταχώρηση στον κυρίως φάκελο μονογράφεται από τον υπεύθυνο υπάλληλο) και σε καταφατική περίπτωση, μεταβαίνει μέλος της, κατ' εντολή του Προέδρου της και παραλαμβάνει τις προσφορές για να τηρηθεί η υπόλοιπη διαδικασία του διαγωνισμού.

4.2 Η Επιτροπή Διαγωνισμού στην καθορισμένη από την παρούσα ημέρα και ώρα, ή μετά τη λήξη της παραλαβής σύμφωνα με τα προβλεπόμενα στο άρθρο 4.1 του παρόντος, αποσφραγίζει τους κυρίως φακέλους και στη συνέχεια, τους φακέλους των δικαιολογητικών συμμετοχής. Οι προσφορές που παραλαμβάνονται, καταχωρούνται κατά σειρά κατάθεσής τους σε σχετικό πρακτικό της Επιτροπής Διαγωνισμού, στο οποίο ειδικότερα αναφέρονται η σειρά προσέλευσης, η επωνυμία του οικονομικού φορέα, η τάξη και κατηγορία του¹⁶, ο εξουσιοδοτημένος εκπρόσωπος και ο έλεγχος των δικαιολογητικών συμμετοχής. Όλοι οι φάκελοι αριθμούνται με τον αύξοντα αριθμό κατάθεσής τους, όπως καταχωρήθηκαν στο πρακτικό και μονογράφονται από τον Πρόεδρο και τα μέλη της Επιτροπής Διαγωνισμού.

4.3 Στη συνέχεια, η Επιτροπή Διαγωνισμού, μετά τον έλεγχο των δικαιολογητικών συμμετοχής, προχωράει σε αποσφράγιση των τεχνικών προσφορών των συμμετεχόντων που πληρούν τις προϋποθέσεις συμμετοχής, κατά την ίδια συνεδρίαση.

Οι υπόλοιποι φάκελοι προσφορών παραμένουν σφραγισμένοι και φυλάσσονται με μέριμνα της Επιτροπής Διαγωνισμού. Ο έλεγχος των τεχνικών προσφορών και η βαθμολόγησή τους, με την εφαρμογή των κριτηρίων ανάθεσης, διεξάγεται σε κλειστές συνεδριάσεις της Επιτροπής Διαγωνισμού. Το πρακτικό της Επιτροπής Διαγωνισμού ολοκληρώνεται με τη βαθμολογία των τεχνικών προσφορών και τη σχετική λεκτική αιτιολογία και υποβάλλεται στην αναθέτουσα αρχή. Οι τεχνικές προσφορές θεωρούνται αποδεκτές εφόσον οι επί μέρους βαθμολογίες των κριτηρίων ανάθεσης είναι πάνω από τα αντίστοιχα ελάχιστα όρια όπως καθορίζονται στο άρθρο 21 του παρόντος, αλλιώς απορρίπτονται και ο προσφέρων αποκλείεται της περαιτέρω διαδικασίας.

Σε περίπτωση διακοπής δημόσιας συνεδρίασης, η διαδικασία συνεχίζεται τις αμέσως επόμενες ημέρες. Σχετικώς εκδίδεται γραπτή ανακοίνωση του Προέδρου της Επιτροπής Διαγωνισμού, η οποία κοινοποιείται εγγράφως, με ηλεκτρονικό ταχυδρομείο, ταχυδρομικώς ή με φαξ ή με συνδυασμό των ανωτέρω μέσων σε όλους τους προσφέροντες για την ημερομηνία και ώρα της επόμενης δημόσιας συνεδρίασης.

17PROC0006203915 2017-05-18

4.4 Το σχετικό πρακτικό ελέγχου των δικαιολογητικών συμμετοχής και ελέγχου και βαθμολόγησης των τεχνικών προσφορών, εγκρίνεται από την αναθέτουσα αρχή. Κατά της απόφασης έγκρισης του πρακτικού, η οποία έχει κοινοποιηθεί με επιμέλεια της αναθέτουσας αρχής, χωρεί ένσταση κατά τα ειδικότερα οριζόμενα στο άρθρο 6 του παρόντος.

Εφόσον ασκηθεί και γίνει δεκτή ένσταση κατά της απόφασης έγκρισης του Πρακτικού ελέγχου των δικαιολογητικών συμμετοχής και ελέγχου και βαθμολόγησης των τεχνικών προσφορών, η Αναθέτουσα Αρχή αναπέμπει το Πρακτικό στην Επιτροπή του Διαγωνισμού, η οποία θα πρέπει να εφαρμόσει τη διαδικασία της παραγράφου 4.3 της παρούσας για την αποσφράγιση και αξιολόγηση της τεχνικής προσφοράς και συντάσσει νέο Πρακτικό, το οποίο υποβάλλεται εκ νέου στην Αναθέτουσα Αρχή προς έγκριση.

4.5 Οι Φάκελοι της Τεχνικής και Οικονομικής Προσφοράς των προσφερόντων που αποκλείστηκαν (για οποιονδήποτε λόγο) κατά τα ανωτέρω παραμένουν σφραγισμένοι και φυλάσσονται με μέριμνα της Επιτροπής, έως ότου παρέλθει η σχετική προθεσμία ή ενδεχομένως οι αποκλεισθέντες δηλώσουν εγγράφως ότι παραιτούνται του δικαιώματος υποβολής ενστάσεων.

4.6 Μετά την οριστικοποίηση της βαθμολογίας των τεχνικών προσφορών, η Επιτροπή Διαγωνισμού καλεί εγγράφως τους προσφέροντες, των οποίων οι προσφορές κρίθηκαν αποδεκτές σύμφωνα με το ανωτέρω Πρακτικό, σε δημόσια συνεδρίαση, σε ημερομηνία και ώρα που γνωστοποιείται εγγράφως σε αυτούς προ πέντε (5) ημερών, για την αποσφράγιση των οικονομικών τους προσφορών. Κατά την ημέρα και ώρα της συνεδρίασης, η Επιτροπή αποσφραγίζει τις οικονομικές προσφορές, τις μονογράφει και καταχωρεί το περιεχόμενό τους σε σχετικό Πρακτικό. Η υποβληθείσα οικονομική προσφορά κατά κατηγορία μελέτης απορρίπτεται εφόσον οι ποσότητες του φυσικού αντικείμενου της προσφοράς δεν αντιστοιχούν στο αντικείμενο της μελέτης, όπως προκύπτει από τα στοιχεία της περιπτ. (κε) της παρ. 2 του άρθρου 53 του ν. 4412/2016.

Υστερα από τη βαθμολόγηση των αποδεκτών οικονομικών προσφορών και στάθμιση της βαθμολογίας της τεχνικής και οικονομικής προσφοράς κάθε προσφέροντος, η Επιτροπή προσδιορίζει την πλέον συμφέρουσα από οικονομική άποψη προσφορά βάσει βέλτιστης σχέσης ποιότητας -τιμής σύμφωνα με το άρθρο 21.1 του παρόντος και καταγράφει τις ενέργειές της και την εισήγησή της για την ανάθεση, σε σχετικό Πρακτικό. Το πρακτικό υποβάλλεται στην Αναθέτουσα Αρχή, προκειμένου να το εγκρίνει.

Η απόφαση της Αναθέτουσας Αρχής κοινοποιείται με κάθε πρόσφορο μέσο στους προσφέροντες. Κατά της απόφασης έγκρισης χωρεί ένσταση κατά τα ειδικότερα οριζόμενα στο άρθρο 6 του παρόντος.

Άρθρο 5: Πρόσκληση υποβολής δικαιολογητικών - Κατακύρωση - Πρόσκληση για υπογραφή σύμβασης

5.1 Μετά την αξιολόγηση των προσφορών, η αναθέτουσα αρχή ειδοποιεί εγγράφως τον προσφέροντα, στον οποίο πρόκειται να γίνει η κατακύρωση («προσωρινό ανάδοχο»), να υποβάλει εντός προθεσμίας **δέκα (10)** ημερών¹⁸ από την κοινοποίηση της σχετικής έγγραφης ειδοποίησης σε αυτόν, τα δικαιολογητικά που προβλέπονται στο άρθρο 22 του παρόντος. Τα δικαιολογητικά υποβάλλονται στην αναθέτουσα αρχή σε σφραγισμένο φάκελο, ο οποίος παραδίδεται στην Επιτροπή Διαγωνισμού.

5.2 Αν δεν προσκομισθούν τα παραπάνω δικαιολογητικά ή υπάρχουν ελλείψεις σε αυτά που υποβλήθηκαν, παρέχεται προθεσμία στον προσωρινό ανάδοχο να τα προσκομίσει ή να τα συμπληρώσει εντός πέντε (5) ημερών από την κοινοποίηση σχετικής έγγραφης ειδοποίησης σε

17PROC006205915_2017-05-18
αυτόν. Η αναθέτουσα αρχή μπορεί να παρατείνει την ως άνω προθεσμία, εφόσον αιτιολογείται αυτό επαρκώς και κατ' ανώτατο όριο για δεκαπέντε (15) επιπλέον ημέρες.

5.3 i) Αν κατά τον έλεγχο των παραπάνω δικαιολογητικών διαπιστωθεί ότι τα στοιχεία που δηλώθηκαν με το Τ.Ε.Υ.Δ. είναι ψευδή ή ανακριβή, ή
ii) αν δεν υποβληθούν στο προκαθορισμένο χρονικό διάστημα τα απαιτούμενα πρωτότυπα ή αντίγραφα των δικαιολογητικών, ή
iii) αν από τα δικαιολογητικά που προσκομίσθηκαν νομίμως και εμπροθέσμως, δεν αποδεικνύονται η μη συνδρομή των λόγων αποκλεισμού του άρθρου 18 του παρόντος¹⁹ ή η πλήρωση μιας ή περισσότερων από τις απαιτήσεις των κριτηρίων ποιοτικής επιλογής σύμφωνα με το άρθρο 19 του παρόντος,

ο προσωρινός ανάδοχος κηρύσσεται έκπτωτος και, με την επιφύλαξη του άρθρου 5.5 της παρούσης, καταπίπτει υπέρ της αναθέτουσας αρχής η εγγύηση συμμετοχής του, η δε κατακύρωση γίνεται στον προσφέροντα που υπέβαλε την αμέσως επόμενη πλέον συμφέρουσα από οικονομική άποψη προσφορά βάσει βέλτιστης σχέσης ποιότητας - τιμής, τηρουμένης της ανωτέρω διαδικασίας.

5.4 Αν επέλθουν μεταβολές στις προϋποθέσεις τις οποίες οι προσφέροντες είχαν δηλώσει ότι πληρούν, οι οποίες επήλθαν ή για τις οποίες έλαβε γνώση ο προσφέρων μετά την δήλωση και μέχρι την ημέρα της έγγραφης ειδοποίησης για την προσκόμιση των δικαιολογητικών του άρθρου 22 της παρούσας (οψιγενείς μεταβολές), οι προσφέροντες οφείλουν να ενημερώσουν αμελλητί την αναθέτουσα αρχή σχετικά και το αργότερο μέχρι την ημέρα της έγγραφης ειδοποίησης για την προσκόμιση των δικαιολογητικών του άρθρου 22 της παρούσας.

5.5 Σε περίπτωση έγκαιρης και προσήκουσας ενημέρωσης της αναθέτουσας αρχής για μεταβολές στις προϋποθέσεις τις οποίες ο προσωρινός ανάδοχος είχε δηλώσει με το Τ.Ε.Υ.Δ. ότι πληροί, κατά τα αναφερόμενα στην παράγραφο 5.4. της παρούσας, δεν καταπίπτει υπέρ της αναθέτουσας αρχής η εγγύηση συμμετοχής του, που είχε προσκομισθεί σύμφωνα με το άρθρο 15 της παρούσας.

5.6 Αν κανένας από τους προσφέροντες δεν υπέβαλε αληθή ή ακριβή δήλωση ή αν κανένας από τους προσφέροντες δεν προσκομίζει ένα ή περισσότερα από τα απαιτούμενα δικαιολογητικά ή αν κανένας από τους προσφέροντες δεν αποδείξει ότι πληροί τα κριτήρια ποιοτικής επιλογής του άρθρου 19 της παρούσας, η διαδικασία ανάθεσης ματαιώνεται.

5.7 Η διαδικασία ελέγχου των δικαιολογητικών ολοκληρώνεται με τη σύνταξη πρακτικού από την Επιτροπή Διαγωνισμού και τη διαβίβαση του φακέλου στη Γενική Διεύθυνση Τεχνολογίας της ΕΡΤ Α.Ε. για τη λήψη απόφασης, είτε για την κήρυξη του προσωρινού αναδόχου ως εκπτώτου, είτε για τη ματαίωση της διαδικασίας κατά την παρ. 5.6 του παρόντος άρθρου, είτε για την κατακύρωση της σύμβασης. Τα αποτελέσματα του ελέγχου των δικαιολογητικών επικυρώνονται με την απόφαση κατακύρωσης.

5.8 Όσοι υπέβαλαν παραδεκτές προσφορές λαμβάνουν γνώση των παραπάνω δικαιολογητικών που κατατέθηκαν στη Δ/νσης Δομικών & Η/Μ Έργων της ΕΡΤ Α.Ε. (Λ. Μεσογείων 432, Τ.Κ. 15342, Αγία Παρασκευή / Κτίριο Γ', Β' όροφος, Γρ. 19) εντός χρονικού διαστήματος πέντε (5) εργάσιμων ημερών από την ημερομηνία που κοινοποιήθηκε σε αυτούς, επί αποδείξει, η απόφαση κατακύρωσης²⁰.

5.9 Η αναθέτουσα αρχή κοινοποιεί αμέσως την απόφαση κατακύρωσης, μαζί με αντίγραφο όλων των πρακτικών της διαδικασίας ελέγχου και αξιολόγησης των προσφορών, σε κάθε προσφέροντα, εκτός από τον προσωρινό ανάδοχο με κάθε πρόσφορο τρόπο, όπως με τηλεομοιοτυπία, ηλεκτρονικό ταχυδρομείο κ.λπ., επί αποδείξει.

Άρθρο 6: Ενστάσεις

ΤΑ ΠΡΟΣΚΟΜΜΕΝΑ 006205915 2017-05-18

Σε περίπτωση ένστασης κατά πράξης της αναθέτουσας αρχής, η προθεσμία άσκησής της είναι πέντε (5) ημέρες από την κοινοποίηση της προσβαλλόμενης πράξης στον ενδιαφερόμενο οικονομικό φορέα. Για την άσκηση ένστασης κατά της διακήρυξης, η ένσταση υποβάλλεται μέχρι πέντε (5) ημέρες πριν από την καταληκτική ημερομηνία υποβολής προσφορών του άρθρου 14 της παρούσας.

Η ένσταση υποβάλλεται ενώπιον της αναθέτουσας αρχής, η οποία αποφασίζει, ύστερα από γνώμη της Επιτροπής Διαγωνισμού για τις ενστάσεις του πρώτου εδαφίου του παρόντος και ύστερα από γνώμη του Τεχνικού Συμβουλίου για τις ενστάσεις του δεύτερου εδαφίου του παρόντος, εντός προθεσμίας δέκα (10) ημερών, μετά την άπρακτη πάροδο της οποίας τεκμαίρεται η απόρριψη της ένστασης. Για το παραδεκτό της άσκησης ένστασης, απαιτείται, με την κατάθεση της ένστασης, η καταβολή παραβόλου υπέρ του Δημοσίου, σύμφωνα με τα οριζόμενα στο άρθρο 127 του ν. 4412/2016. Το παράβολο αυτό αποτελεί δημόσιο έσοδο. Το παράβολο επιστρέφεται με πράξη της αναθέτουσας αρχής, αν η ένσταση γίνει δεκτή από το αποφασίζον διοικητικό όργανο.

Διαφορές που αναφύονται από πράξεις ή παραλείψεις, οι οποίες εκδίδονται ή συντελούνται μετά την 31η Μαρτίου 2017, διέπονται από τις διατάξεις του Βιβλίου IV του ν. 4412/2016 (άρθρα 345 έως 374).

Άρθρο 7: Συμπλήρωση - αποσαφήνιση πληροφοριών και δικαιολογητικών

Η αναθέτουσα αρχή μπορεί να καλεί εγγράφως τους προσφέροντες να διευκρινίσουν ή να συμπληρώσουν τα έγγραφα ή δικαιολογητικά που έχουν υποβάλει, συμπεριλαμβανομένης της τεχνικής και οικονομικής προσφοράς τους, κατά τα ειδικότερα οριζόμενα στο άρθρο 102 του ν. 4412/2016.

Άρθρο 8: Σύναψη σύμβασης

8.1 Η απόφαση κατακύρωσης δεν παράγει τα έννομα αποτελέσματά της, εφόσον η αναθέτουσα αρχή δεν την κοινοποίησε σε όλους τους προσφέροντες.

8.2 Μετά την ολοκλήρωση του προσυμβατικού ελέγχου από το Ελεγκτικό Συνέδριο, σύμφωνα με τα άρθρα 35 και 36 του ν. 4129/2013, εφόσον απαιτείται, ο προσωρινός ανάδοχος υποβάλλει επικαιροποιημένα τα δικαιολογητικά του άρθρου 22 της παρούσας μετά από σχετική πρόσκληση της αναθέτουσας αρχής. Τα στοιχεία ελέγχονται από την Επιτροπή Διαγωνισμού και, εφόσον διαπιστωθεί ότι δεν έχουν εκλείψει οι προϋποθέσεις συμμετοχής του άρθρου 17 και τα κριτήρια ποιοτικής επιλογής του άρθρου 19 και δεν συντρέχουν λόγοι αποκλεισμού του άρθρου 18, κοινοποιείται η απόφαση κατακύρωσης στον προσωρινό ανάδοχο και καλείται να προσέλθει σε ορισμένο τόπο και χρόνο για την υπογραφή του συμφωνητικού, εντός είκοσι (20) ημερών από την κοινοποίηση σχετικής έγγραφης ειδικής πρόσκλησης, προσκομίζοντας και την απαιτούμενη εγγυητική επιστολή καλής εκτέλεσης.

8.3 Η υπογραφή του συμφωνητικού έχει αποδεικτικό χαρακτήρα. Εάν ο ανάδοχος δεν προσέλθει να υπογράψει το συμφωνητικό μέσα στην προθεσμία που ορίζεται στην ειδική πρόσκληση, κηρύσσεται έκπτωτος, και η κατακύρωση γίνεται στον προσφέροντα που υπέβαλε την αμέσως επόμενη πλέον συμφέρουσα από οικονομική άποψη προσφορά. Αν κανένας από τους προσφέροντες δεν προσέλθει για την υπογραφή του συμφωνητικού, η διαδικασία ανάθεσης ματαιώνεται, σύμφωνα με την περ. β' της παρ. 1 του άρθρου 106 του ν. 4412/2016.

Μετά την υπογραφή του συμφωνητικού, η σειρά ισχύος των εγγράφων είναι η ακόλουθη:

1. Το Συμφωνητικό,
2. Η παρούσα Διακήρυξη με τα Προσαρτήματά της,
3. Η Οικονομική Προσφορά του Αναδόχου,
4. Η Τεχνική προσφορά του Αναδόχου,
5. Το τεύχος της Συγγραφής Υποχρεώσεων (Σ.Υ.) με τα Παραρτήματά της,
6. Το Τεύχος Τεχνικών Δεδομένων του έργου με τα Παραρτήματά του, το πρόγραμμα των απαιτούμενων μελετών και η τεκμηρίωση της σκοπιμότητας του έργου.
7. Το τεύχος των προεκτιμώμενων αμοιβών με τους αναλυτικούς υπολογισμούς της προεκτιμηθείσας αμοιβής κατά κατηγορία μελέτης.

Άρθρο 10: Γλώσσα Διαδικασίας

10.1 Τα έγγραφα της σύμβασης συντάσσονται υποχρεωτικά στην ελληνική γλώσσα και προαιρετικά και σε άλλες γλώσσες, συνολικά ή μερικά. Σε περίπτωση ασυμφωνίας μεταξύ των τμημάτων των εγγράφων της σύμβασης που έχουν συνταχθεί σε περισσότερες γλώσσες, επικρατεί η ελληνική έκδοση. Τυχόν ενστάσεις ή προδικαστικές προσφυγές υποβάλλονται στην ελληνική γλώσσα.

10.2 Οι προσφορές και τα περιλαμβανόμενα σε αυτές στοιχεία, καθώς και τα αποδεικτικά έγγραφα συντάσσονται στην ελληνική γλώσσα ή συνοδεύονται από επίσημη μετάφρασή τους στην ελληνική γλώσσα. Στα αλλοδαπά δημόσια έγγραφα και δικαιολογητικά εφαρμόζεται η Συνθήκη της Χάγης της 5.10.1961, που κυρώθηκε με το ν. 1497/1984 (Α' 188).

Ειδικότερα, όλα τα δημόσια έγγραφα που αφορούν σε αλλοδαπούς οικονομικούς φορείς και που θα κατατεθούν από τους προσφέροντες στην παρούσα διαδικασία, θα είναι νόμιμα επικυρωμένα, και η μετάφραση των εν λόγω εγγράφων μπορεί να γίνει είτε από τη μεταφραστική υπηρεσία του ΥΠ.ΕΞ., είτε από το αρμόδιο προξενείο, είτε από δικηγόρο κατά την έννοια των άρθρων 454 του Κ.Πολ.Δ. και 36 του Κώδικα περί Δικηγόρων (ν. 4194/2013), είτε από ορκωτό μεταφραστή της χώρας προέλευσης, αν υφίσταται στη χώρα αυτή τέτοια υπηρεσία.

10.3 Επιτρέπεται αντίστοιχα η κατάθεση οιασδήποτε δημόσιου εγγράφου και δικαιολογητικού που αφορά αλλοδαπή επιχείρηση με τη μορφή επικυρωμένης φωτοτυπίας προερχόμενης είτε από το νόμιμο επικυρωμένο έγγραφο από το αρμόδιο Προξενείο της χώρας του προσφέροντος, είτε από το πρωτότυπο έγγραφο με την σφραγίδα "Apostille" σύμφωνα με την συνθήκη της Χάγης της 05-10-61. Η επικύρωση αυτή πρέπει να έχει γίνει από δικηγόρο κατά την έννοια των άρθρων 454 του Κ.Π.Δ. και 36 του Κώδικα περί Δικηγόρων (ν. 4194/2013).

10.4 Ενημερωτικά και τεχνικά φυλλάδια και άλλα έντυπα - εταιρικά ή μη - με ειδικό τεχνικό περιεχόμενο μπορούν να υποβάλλονται σε άλλη γλώσσα, χωρίς να συνοδεύονται από μετάφραση στην ελληνική.

10.5 Η προφορική επικοινωνία με την αναθέτουσα αρχή, καθώς και μεταξύ αυτής και του αναδόχου, θα γίνονται υποχρεωτικά στην ελληνική γλώσσα. Ο ανάδοχος είναι υποχρεωμένος να διευκολύνει την επικοινωνία των αλλοδαπών υπαλλήλων του με την αναθέτουσα αρχή, με τον ορισμό και την παρουσία διερμηνέων.

Άρθρο 11: Εφαρμοστέα νομοθεσία

Για την ανάθεση και εκτέλεση της σύμβασης, έχουν εφαρμογή, ιδίως, οι κατωτέρω διατάξεις, όπως ισχύουν κατά το χρόνο δημοσίευσης της παρούσας:

1. Ο ν. 4412/2016 *“Δημόσιες Συμβάσεις Έργων, Προμηθειών και Υπηρεσιών (προσαρμογή στις Οδηγίες 2014/24/ΕΕ και 2014/25/ΕΕ”* (Α' 147) και όλες οι κανονιστικές πράξεις που έχουν εκδοθεί προς εκτέλεσή του, καθώς και οι κατευθυντήριες οδηγίες και εγκύκλιοι που έχουν εκδοθεί για την ερμηνεία του.
2. Την Α.Δ.Σ. 925/20-01-2016 (ΑΔΑ:Ψ9ΠΖ465Θ1Ε-ΧΑΝ) με την οποία εγκρίνει το επικαιροποιημένο σχέδιο του Κανονισμού Κατασκευής- Εκτέλεσης Έργων & Εκπόνησης Μελετών της ΕΡΤ-Α.Ε.
3. Τα άρθρα 2Α, 11 παρ. 2, 39 και 40 του ν. 3316/2005 *“Περί ανάθεσης και εκτέλεσης δημοσίων συμβάσεων εκπόνησης μελετών και παροχής υπηρεσιών”* (Α' 42), όπως ισχύουν.
4. Ο ν. 4278/2014 (Α'157) και ειδικότερα το άρθρο 59 αυτού *«Άρση περιορισμών συμμετοχής εργοληπτικών επιχειρήσεων σε δημόσια έργα».*
5. Ο ν. 4250/2014 *«Διοικητικές Απλουστεύσεις - Καταργήσεις, Συγχωνεύσεις Νομικών Προσώπων και Υπηρεσιών του Δημοσίου Τομέα-Τροποποίηση Διατάξεων του π.δ. 318/1992 (Α'161) και λοιπές ρυθμίσεις»* (Α' 74) και ειδικότερα το άρθρο 1 αυτού.
6. Ο ν. 4129/2013 (Α' 52) *«Κύρωση του Κώδικα Νόμων για το Ελεγκτικό Συνέδριο»* όπως τροποποιήθηκε και ισχύει.
7. Ο ν. 4014/2011(Α' 209) *«Περιβαλλοντική αδειοδότηση έργων και δραστηριοτήτων, ρύθμιση αυθαιρέτων σε συνάρτηση με δημιουργία περιβαλλοντικού ισοζυγίου και άλλες διατάξεις αρμοδιότητας Υπουργείου Περιβάλλοντος, Ενέργειας και Κλιματικής Αλλαγής».*
8. Ο ν. 4013/2011 (Α' 204) *«Σύσταση Ενιαίας Ανεξάρτητης Αρχής Δημοσίων Συμβάσεων και Κεντρικού Ηλεκτρονικού Μητρώου Δημοσίων Συμβάσεων...»* όπως τροποποιήθηκε και ισχύει.
9. Το π.δ. 138/2009 *«Μητρώο Μελετητών και Εταιρειών Μελετών»* (Α' 185).
10. Ο ν. 3548/2007 *“Καταχώριση δημοσιεύσεων των φορέων του Δημοσίου στο νομαρχιακό και τοπικό Τύπο και άλλες διατάξεις”* (Α' 68), όπως ισχύει.
11. Ο ν. 4270/2014 (Α' 143) *«Αρχές δημοσιονομικής διαχείρισης και εποπτείας (ενσωμάτωση της Οδηγίας 2011/85/ΕΕ) – δημόσιο λογιστικό και άλλες διατάξεις»* όπως ισχύει.
12. Ο ν. 3861/2010 (Α' 112) *«Ενίσχυση της διαφάνειας με την υποχρεωτική ανάρτηση νόμων και πράξεων των κυβερνητικών, διοικητικών και αυτοδιοικητικών οργάνων στο διαδίκτυο “Πρόγραμμα Διαύγεια” και άλλες διατάξεις».*
13. Το π.δ. 80/2016 (Α 145) *“Ανάληψη υποχρεώσεων από τους διατάκτες”.*
14. Ο ν. 4314/2014 (Α' 265) *“Α) Για τη διαχείριση, τον έλεγχο και την εφαρμογή αναπτυξιακών παρεμβάσεων για την προγραμματική περίοδο 2014–2020, Β) Ενσωμάτωση της Οδηγίας 2012/17 του Ευρωπαϊκού Κοινοβουλίου και του Συμβουλίου της 13ης Ιουνίου 2012 (ΕΕ L 156/16.6.2012) στο ελληνικό δίκαιο, τροποποίηση του ν. 3419/2005 (Α' 297) και άλλες διατάξεις”, ο ν. 3614/2007 (Α' 267) «Διαχείριση, έλεγχος και εφαρμογή αναπτυξιακών παρεμβάσεων για την προγραμματική περίοδο 2007 -2013» και ο ν. 3614/2007 (Α' 267) «Διαχείριση, έλεγχος και εφαρμογή αναπτυξιακών παρεμβάσεων για την προγραμματική περίοδο 2007 -2013» και το κατ' εξουσιοδότηση αυτών κανονιστικό πλαίσιο²¹.*
15. Το άρθρο 26 του ν. 4024/2011 (Α 226) *«Συγκρότηση συλλογικών οργάνων της διοίκησης και ορισμός των μελών τους με κλήρωση».*
16. Ο ν. 2859/2000 *“Κύρωση Κώδικα Φόρου Προστιθέμενης Αξίας (Φ.Π.Α.)”* (Α' 248) όπως ισχύει.

177-ΠΡΟΧ-006203915 2017-05-18
17. Το π.δ. 28/2015 (Α' 34) "Κωδικοποίηση διατάξεων για την πρόσβαση σε δημόσια έγγραφα και στοιχεία".

18. Ο ν. 2690/1999 (Α' 45) "Κύρωση του Κώδικα Διοικητικής Διαδικασίας και άλλες διατάξεις" όπως ισχύει.
19. Ο ν. 2121/1993 (Α' 25) "Πνευματική Ιδιοκτησία, Συγγενικά Δικαιώματα και Πολιτιστικά Θέματα", όπως ισχύει.
20. Το π.δ. 696/1974 "Περί αμοιβών μηχανικών δια σύνταξιν μελετών, επίβλεψιν, παραλαβήν κλπ Συγκοινωνιακών, Υδραυλικών και Κτιριακών Εργων, ως και Τοπογραφικών, Κτηματογραφικών και Χαρτογραφικών Εργασιών και σχετικών τεχνικών προδιαγραφών μελετών" (Α' 301), όπως ισχύει, ως προς το μέρος Β' (Προδιαγραφές) και ως συγκριτικό στοιχείο για τη προεκτίμηση αμοιβών μελετών που δεν καλύπτονται από τον Κανονισμό αμοιβών.
21. Το ν.δ. 2726/1953 "περί τροποποιήσεως και συμπληρώσεων του άρθρου 59 του από 17.7/16.8.1923 Ν.Δ. περί σχεδίων πόλεων, κωμών, και συνοικισμών του Κράτους και οικοδομής αυτών", όπως ισχύει μετά την τροποποίησή του με το ν. 3919/2011 (Α' 32).
22. Η Εγκύκλιος 11/2011 της ΓΓΔΕ/τ. Υ.ΜΕ.ΔΙ. «Εφαρμογή διατάξεων του Ν.3919/2011 που αφορούν την απελευθέρωση των κλειστών επαγγελματών».
23. Η με αρ. ΔΙΣΚΠΟ/Φ.18/οικ.21508/04-11-2011 Απόφαση Υπ. Δ.Μ.Η.Δ. «Διενέργεια της διαδικασίας κληρώσεως για τον ορισμό μελών των συλλογικών οργάνων της διοίκησης για τη διεξαγωγή δημοσίων διαγωνισμών ή την ανάθεση ή την αξιολόγηση, παρακολούθηση, παραλαβή προμηθειών, υπηρεσιών ή έργων» (Β' 2540), που εκδόθηκε κατ' εξουσιοδότηση του άρθρου 26 του ν. 4024/2011 (Α' 226).
24. Οι σε εκτέλεση των ανωτέρω νόμων εκδοθείσες κανονιστικές διατάξεις (πλην αυτών που ήδη προαναφέρθηκαν), καθώς και άλλες διατάξεις που αναφέρονται ρητά ή απορρέουν από τα οριζόμενα στα έγγραφα της παρούσας σύμβασης, καθώς και το σύνολο των διατάξεων του ασφαλιστικού, εργατικού, κοινωνικού, περιβαλλοντικού και φορολογικού δικαίου και γενικότερα κάθε διάταξη (νόμου, π.δ., υπουργικής απόφασης, κ.λ.π.) που διέπει την ανάθεση και εκτέλεση της παρούσας σύμβασης, έστω και αν δεν αναφέρονται ρητά παραπάνω. Προσθήκες και εν γένει προσαρμογές άρθρων της διακήρυξης (πέραν των όσων ήδη προβλέπονται ρητώς στο κείμενο της πρότυπης διακήρυξης) μπορούν να προστίθενται και να περιλαμβάνονται, μόνο εφόσον είναι απόλυτα συμβατές με την ισχύουσα κάθε φορά νομοθεσία.
25. Οι ισχύουσες προδιαγραφές για τις ανατιθέμενες κατηγορίες μελετών.

Άρθρο 12: Εκτιμώμενη αξία - Χρηματοδότηση - Προθεσμίες της σύμβασης

12.1 Η εκτιμώμενη αξία της σύμβασης ανέρχεται σε **14.176,05 €** (χωρίς ΦΠΑ) και περιλαμβάνει τις προεκτιμώμενες αμοιβές των παρακάτω επιμέρους κατηγοριών μελετών:

1. 12.327,00 € για μελέτη κατηγορίας **8 (Στατικές Μελέτες)**
2. ----- € για μελέτη κατηγορίας -----
3. ----- € για μελέτη κατηγορίας -----
4. ----- € για μελέτη κατηγορίας -----
5. ----- € για μελέτη κατηγορίας -----
6. ----- € για μελέτη κατηγορίας -----
7. ----- € για μελέτη κατηγορίας -----
8. ----- € για μελέτη κατηγορίας -----
9. ----- € για μελέτη κατηγορίας -----
10. ----- € για μελέτη κατηγορίας -----

και 1.849,05 € για απρόβλεπτες δαπάνες.

Η μελέτη έχει ενταχθεί στη Δέσμευση Πίστωσης 16-01064 2/5/2017 και η σύμβαση θα χρηματοδοτηθεί από τον προϋπολογισμό του 2017 (επιβάρυνση 61.00.02.0000)²² και υπόκειται στις νόμιμες κρατήσεις, περιλαμβανομένης της κράτησης ύψους 0,06 % υπέρ των λειτουργικών αναγκών της Ενιαίας Ανεξάρτητης Αρχής Δημοσίων Συμβάσεων, σύμφωνα με το άρθρο 4 παρ. 3 του Ν 4013/2011.

12.2 Οι μονάδες φυσικού αντικείμενου, τα ποσοτικά στοιχεία από το Τεύχος Τεχνικών Δεδομένων και οι τιμές μονάδος που χρησιμοποιήθηκαν για τους υπολογισμούς των άνω προεκτιμώμενων αμοιβών, αναφέρονται αναλυτικά στο τεύχος προεκτιμώμενων αμοιβών.

Οι οικονομικοί φορείς οφείλουν, για την υποβολή τεχνικής και οικονομικής προσφοράς, να μελετήσουν τα τεχνικά στοιχεία του έργου, η δε οικονομική τους προσφορά αποτελεί τη συνολική αμοιβή τους για το σύνολο του προς μελέτη αντικείμενου, όπως αυτό προδιαγράφεται στο Φάκελο δημόσιας σύμβασης. Τεκμαίρεται σχετικά ότι ο ανάδοχος έλαβε υπόψη, κατά τη μελέτη του Φακέλου δημόσιας σύμβασης, την πιθανότητα να μην αντιστοιχούν οι ποσότητες μονάδων φυσικού αντικείμενου, που αναφέρονται στο τεύχος της προεκτιμώμενης αμοιβής, στις τελικές ποσότητες που θα απαιτηθούν για την εκπόνηση της μελέτης και διαμόρφωσε ανάλογα την οικονομική του προσφορά. Εφόσον προκύψουν διαφορές, εφαρμόζεται το άρθρο 186 του ν. 4412/2016.

12.3 Ως ημερομηνία έναρξης των προθεσμιών της σύμβασης του Αναδόχου ορίζεται η ημερομηνία υπογραφής του συμφωνητικού.

Η συνολική προθεσμία για την περαίωση του αντικείμενου της σύμβασης ορίζεται σε **εικοσιπέντε (25)** ημέρες από την υπογραφή του συμφωνητικού.

Ο καθαρός χρόνος ολοκλήρωσης του μελετητικού αντικείμενου ορίζεται σε **είκοσι (20)** ημέρες.

Η αναθέτουσα αρχή διατηρεί το δικαίωμα να ορίσει, κατά την υπογραφή του συμφωνητικού, μεταγενέστερο χρόνο έναρξης των προθεσμιών της σύμβασης.

Άρθρο 13: Προσφορές - Χρόνος ισχύος προσφορών

13.1 Δεν γίνονται δεκτές εναλλακτικές προσφορές²⁵.

13.2 Κάθε προσφέρων μπορεί να υποβάλει μόνο μία προσφορά²⁶.

13.3 Δεν γίνονται δεκτές προσφορές για μέρος του συμβατικού αντικειμένου της μελέτης.

13.4 Οι προσφορές θα ισχύουν για **έξι (6)**²⁷ μήνες από την ημέρα λήξης της προθεσμίας υποβολής προσφορών του επομένου άρθρου. Η αναθέτουσα αρχή μπορεί, πριν τη λήξη της προσφοράς, να ζητά από τους προσφέροντες να παρατείνουν τη διάρκεια ισχύος της προσφοράς τους και της εγγύησης συμμετοχής.

Άρθρο 14: Ημερομηνία λήξης προθεσμίας υποβολής προσφορών

Ως ημερομηνία λήξης της προθεσμίας υποβολής των προσφορών στην Αναθέτουσα Αρχή ορίζεται η **6/6/2017, ημέρα Τρίτη και ώρα 10:00**²⁸.

Προσφορές που υποβάλλονται εκπρόθεσμα απορρίπτονται ως μη κανονικές, κατά το άρθρο 3.5 του παρόντος.

Άρθρο 15: Εγγυήσεις συμμετοχής και καλής εκτέλεσης

15.1 Εγγύηση συμμετοχής στο διαγωνισμό

Για την συμμετοχή στη διαδικασία του συνοπτικού διαγωνισμού δεν απαιτείται η κατάθεση εγγύησης συμμετοχής.

15.2 Εγγύηση καλής εκτέλεσης³¹

Ο Ανάδοχος, πριν ή κατά την υπογραφή του συμφωνητικού, οφείλει να καταθέσει εγγύηση καλής εκτέλεσης, το ύψος της οποίας καθορίζεται σε ποσοστό 5% επί της αξίας της σύμβασης, χωρίς Φ.Π.Α. Η εγγύηση καλής εκτέλεσης: α) εκδίδεται είτε από πιστωτικά ιδρύματα που λειτουργούν νόμιμα στα κράτη-μέλη της Ένωσης ή του Ευρωπαϊκού Οικονομικού Χώρου ή στα κράτη-μέλη της ΣΔΣ και έχουν, σύμφωνα με τις ισχύουσες διατάξεις, το δικαίωμα αυτό, είτε από το Ε.Τ.Α.Α. – Τ.Σ.Μ.Ε.Δ.Ε. ή παρέχεται με γραμμάτιο του Ταμείου Παρακαταθηκών και Δανείων με παρακατάθεση σε αυτό του αντίστοιχου χρηματικού ποσού και β) πρέπει να περιλαμβάνει κατ' ελάχιστον τα αναφερόμενα στην παράγραφο 15.1 της παρούσας και επιπρόσθετα, τον αριθμό και τον τίτλο της σχετικής σύμβασης.

Η εγγύηση καλής εκτέλεσης καταπίπτει σε περίπτωση παράβασης των όρων της σύμβασης, υπέρ του κυρίου του έργου, με αιτιολογημένη απόφαση του Προϊσταμένου της Διευθύνουσας Υπηρεσίας, ιδίως μετά την οριστικοποίηση της έκπτωσης του αναδόχου.

15.3 Εγγύηση προκαταβολής³²

Δεν προβλέπεται.

15.4 Η αναθέτουσα αρχή επικοινωνεί με τους φορείς που φέρονται να έχουν εκδώσει τις εγγυητικές επιστολές, προκειμένου να διαπιστώσει την εγκυρότητά τους.

Άρθρο 16: Δημοσιότητα – Δαπάνες δημοσίευσης

Το πλήρες κείμενο της παρούσας διακήρυξης δημοσιεύεται στο ΚΗΜΔΗΣ.

Προκήρυξη (περίληψη της παρούσας διακήρυξης) δημοσιεύεται στην ιστοσελίδα της αναθέτουσας αρχής (www.company.ert.gr)³³.

17PROC006205915 2017-05-18 ΚΕΦΑΛΑΙΟ Γ΄

Η σύμβαση ανατίθεται βάσει του κριτηρίου του άρθρου 21 της παρούσας, σε προσφέροντα ο οποίος δεν αποκλείεται από τη συμμετοχή βάσει του άρθρου 18 και πληροί τα κριτήρια επιλογής του άρθρου 19.

Άρθρο 17: Δικαιούμενοι συμμετοχής στο διαγωνισμό

17.1. Δικαίωμα συμμετοχής έχουν φυσικά ή νομικά πρόσωπα, ή ενώσεις αυτών που δραστηριοποιούνται στην εκπόνηση μελετών των κατηγοριών που αναφέρονται στο άρθρο 12.1 και που είναι εγκατεστημένα σε:

- α) σε κράτος-μέλος της Ένωσης,
- β) σε κράτος-μέλος του Ευρωπαϊκού Οικονομικού Χώρου (Ε.Ο.Χ.),
- γ) σε τρίτες χώρες που έχουν υπογράψει και κυρώσει τη ΣΔΣ, στο βαθμό που η υπό ανάθεση δημόσια σύμβαση καλύπτεται από τα Παραρτήματα 1, 2, 4 και 5 και τις γενικές σημειώσεις του σχετικού με την Ένωση Προσαρτήματος Ι της ως άνω Συμφωνίας, καθώς και
- δ) σε τρίτες χώρες που δεν εμπίπτουν στην περίπτωση γ' της παρούσας παραγράφου και έχουν συνάψει διμερείς ή πολυμερείς συμφωνίες με την Ένωση σε θέματα διαδικασιών ανάθεσης δημοσίων συμβάσεων.

17.2 Οικονομικός φορέας συμμετέχει είτε μεμονωμένα είτε ως μέλος ένωσης³⁵.

17.3 Οι ενώσεις οικονομικών φορέων συμμετέχουν υπό τους όρους των παρ. 2, 3 και 4 του άρθρου 19 και των σημείων γ) και δ) της παρ. 1 του άρθρου 77 του ν. 4412/2016. Δεν απαιτείται από τις εν λόγω ενώσεις να περιβληθούν συγκεκριμένη νομική μορφή για την υποβολή προσφοράς. Η ένωση των φυσικών ή νομικών προσώπων μπορεί να αφορά στην ίδια ή σε διαφορετικές κατηγορίες μελετών.

Άρθρο 18: Λόγοι αποκλεισμού

18.1 Κάθε προσφέρων αποκλείεται από την συμμετοχή στην παρούσα διαδικασία σύναψης σύμβασης, εφόσον συντρέχει στο πρόσωπό του (αν πρόκειται για μεμονωμένο φυσικό ή νομικό πρόσωπο) ή σε ένα από τα μέλη του (αν πρόκειται περί ένωσης οικονομικών φορέων) ένας από τους λόγους των παρακάτω περιπτώσεων:

18.1.1 Υπάρχει εις βάρος του προσφέροντος τελεσίδικη καταδικαστική απόφαση για έναν από τους ακόλουθους λόγους :

α) συμμετοχή σε εγκληματική οργάνωση, όπως αυτή ορίζεται στο άρθρο 2 της απόφασης-πλαίσιο 2008/841/ΔΕΥ του Συμβουλίου της 24^{ης} Οκτωβρίου 2008, για την καταπολέμηση του οργανωμένου εγκλήματος(ΕΕ L 300 της 11.11.2008 σ.42),

β) δωροδοκία, όπως ορίζεται στο άρθρο 3 της σύμβασης περί της καταπολέμησης της διαφθοράς στην οποία ενέχονται υπάλληλοι των Ευρωπαϊκών Κοινοτήτων ή των κρατών μελών της Ένωσης (ΕΕ C 195 της 25.6.1997, σ. 1) και στην παρ. 1 του άρθρου 2 της απόφασης-πλαίσιο 2003/568/ΔΕΥ του Συμβουλίου της 22ας Ιουλίου 2003, για την καταπολέμηση της δωροδοκίας στον ιδιωτικό τομέα (ΕΕ L 192 της 31.7.2003, σ. 54), καθώς και όπως ορίζεται στην κείμενη νομοθεσία ή στο εθνικό δίκαιο του οικονομικού φορέα,

γ) απάτη, κατά την έννοια του άρθρου 1 της σύμβασης σχετικά με την προστασία των οικονομικών συμφερόντων των Ευρωπαϊκών Κοινοτήτων (ΕΕ C 316 της 27.11.1995, σ. 48), η οποία κυρώθηκε με το ν. 2803/2000 (Α' 48),

δ) τρομοκρατικά εγκλήματα ή εγκλήματα συνδεδεμένα με τρομοκρατικές δραστηριότητες, όπως ορίζονται, αντιστοίχως, στα άρθρα 1 και 3 της απόφασης-πλαίσιο 2002/475/ΔΕΥ του

Συμβουλίου της 13ης Ιουνίου 2002, για την καταπολέμηση της τρομοκρατίας (ΕΕ L 164 της 22.6.2002, σ. 3) ή ηθική αυτοργία ή συνέργεια ή απόπειρα διάπραξης εγκλήματος, όπως ορίζονται στο άρθρο 4 αυτής,

ε) νομιμοποίηση εσόδων από παράνομες δραστηριότητες ή χρηματοδότηση της τρομοκρατίας, όπως αυτές ορίζονται στο άρθρο 1 της Οδηγίας 2005/60/ΕΚ του Ευρωπαϊκού Κοινοβουλίου και του Συμβουλίου της 26ης Οκτωβρίου 2005, σχετικά με την πρόληψη της χρησιμοποίησης του χρηματοπιστωτικού συστήματος για τη νομιμοποίηση εσόδων από παράνομες δραστηριότητες και τη χρηματοδότηση της τρομοκρατίας (ΕΕ L 309 της 25.11.2005, σ. 15), η οποία ενσωματώθηκε στην εθνική νομοθεσία με το ν. 3691/2008 (Α' 166),

στ) παιδική εργασία και άλλες μορφές εμπορίας ανθρώπων, όπως ορίζονται στο άρθρο 2 της Οδηγίας 2011/36/ΕΕ του Ευρωπαϊκού Κοινοβουλίου και του Συμβουλίου της 5ης Απριλίου 2011, για την πρόληψη και την καταπολέμηση της εμπορίας ανθρώπων και για την προστασία των θυμάτων της, καθώς και για την αντικατάσταση της απόφασης-πλαίσιο 2002/629/ΔΕΥ του Συμβουλίου (ΕΕ L 101 της 15.4.2011, σ. 1), η οποία ενσωματώθηκε στην εθνική νομοθεσία με το ν. 4198/2013 (Α' 215).

Η υποχρέωση αποκλεισμού προσφέροντος εφαρμόζεται επίσης όταν το πρόσωπο εις βάρος του οποίου εκδόθηκε τελεσίδικη καταδικαστική απόφαση είναι μέλος του διοικητικού, διευθυντικού ή εποπτικού οργάνου του εν λόγω προσφέροντος ή έχει εξουσία εκπροσώπησης, λήψης αποφάσεων ή ελέγχου σε αυτό.

Στις περιπτώσεις εταιρειών περιορισμένης ευθύνης (Ε.Π.Ε.) και προσωπικών εταιρειών (Ο.Ε. και Ε.Ε.), και ιδιωτικών κεφαλαιουχικών εταιρειών (Ι.Κ.Ε.), η υποχρέωση του προηγούμενου εδαφίου αφορά κατ' ελάχιστον τους διαχειριστές. Στις περιπτώσεις ανωνύμων εταιρειών (Α.Ε.), η εν λόγω υποχρέωση αφορά κατ' ελάχιστον τον Διευθύνοντα Σύμβουλο, καθώς και όλα τα μέλη του Διοικητικού Συμβουλίου.

18.1.2 α) Ο προσφέρων έχει αθετήσει τις υποχρεώσεις του όσον αφορά στην καταβολή φόρων ή εισφορών κοινωνικής ασφάλισης και αυτό έχει διαπιστωθεί από δικαστική ή διοικητική απόφαση με τελεσίδικη και δεσμευτική ισχύ, σύμφωνα με διατάξεις της χώρας όπου είναι εγκατεστημένος ή την εθνική νομοθεσία ή/και

β) η αναθέτουσα αρχή μπορεί να αποδείξει με τα κατάλληλα μέσα ότι ο προσφέρων έχει αθετήσει τις υποχρεώσεις του όσον αφορά την καταβολή φόρων ή εισφορών κοινωνικής ασφάλισης.

Αν ο προσφέρων είναι Έλληνας πολίτης ή έχει την εγκατάστασή του στην Ελλάδα, οι υποχρεώσεις του που αφορούν στις εισφορές κοινωνικής ασφάλισης καλύπτουν τόσο την κύρια όσο και την επικουρική ασφάλιση.

Δεν αποκλείεται ο προσφέρων, όταν έχει εκπληρώσει τις υποχρεώσεις του είτε καταβάλλοντας τους φόρους ή τις εισφορές κοινωνικής ασφάλισης που οφείλει, συμπεριλαμβανομένων, κατά περίπτωση, των δεδουλευμένων τόκων ή των προστίμων είτε υπαγόμενος σε δεσμευτικό διακανονισμό για την καταβολή τους.

18.1.3 Κατ' εξαίρεση, για επιτακτικούς λόγους δημόσιου συμφέροντος, όπως δημόσιας υγείας ή προστασίας του περιβάλλοντος, δεν εφαρμόζονται³⁶ οι παράγραφοι 18.1.1 και 18.1.2. [Σε περίπτωση που δεν ενεργοποιηθεί η σχετική δυνατότητα, διαγράφεται η παράγραφος 18.1.3].

18.1.4 Κατ' εξαίρεση, όταν ο αποκλεισμός είναι σαφώς δυσανάλογος, ιδίως όταν μόνο μικρά ποσά των φόρων ή των εισφορών κοινωνικής ασφάλισης δεν έχουν καταβληθεί ή όταν ο προσφέρων

17PROC006205915 2017-05-18
επιμερόθηκε σχετικά με το ακριβές ποσό που οφείλεται λόγω αθέτησης των υποχρεώσεων του όσον αφορά στην καταβολή φόρων ή εισφορών κοινωνικής ασφάλισης σε χρόνο κατά τον οποίο δεν είχε τη δυνατότητα να λάβει μέτρα, σύμφωνα με το τελευταίο εδάφιο της παρ. 2 του άρθρου 73 ν. 4412/2016, πριν από την εκπνοή της προθεσμίας υποβολής προσφοράς του άρθρου 14 της παρούσας, δεν εφαρμόζεται³⁷ η παράγραφος 18.1.2. [Σε περίπτωση που δεν ενεργοποιηθεί η σχετική δυνατότητα, διαγράφεται η παράγραφος 18.1.4.]

18.1.5 Σε οποιαδήποτε από τις ακόλουθες καταστάσεις³⁸:

(α) Ο προσφέρων έχει αθετήσει τις ισχύουσες υποχρεώσεις του που προβλέπονται στην παρ. 2 του άρθρου 18 του ν. 4412/2016 και αφορούν υποχρεώσεις που απορρέουν από τις διατάξεις της περιβαλλοντικής, κοινωνικοασφαλιστικής και εργατικής νομοθεσίας, που έχουν θεσπισθεί με το δίκαιο της Ένωσης, το εθνικό δίκαιο, συλλογικές συμβάσεις ή διεθνείς διατάξεις περιβαλλοντικού, κοινωνικού και εργατικού δικαίου, οι οποίες απαριθμούνται στο Παράρτημα Χ του Προσαρτήματος Α' του ν. 4412/2016,

(β) Ο προσφέρων τελεί υπό πτώχευση ή έχει υπαχθεί σε διαδικασία εξυγίανσης ή ειδικής εκκαθάρισης ή τελεί υπό αναγκαστική διαχείριση από εκκαθαριστή ή από το δικαστήριο ή έχει υπαχθεί σε διαδικασία πτωχευτικού συμβιβασμού ή έχει αναστείλει τις επιχειρηματικές του δραστηριότητες ή εάν βρίσκεται σε οποιαδήποτε ανάλογη κατάσταση προκύπτουσα από παρόμοια διαδικασία, προβλεπόμενη σε εθνικές διατάξεις νόμου. Η αναθέτουσα αρχή μπορεί να μην αποκλείει έναν οικονομικό φορέα, ο οποίος βρίσκεται σε μια εκ των καταστάσεων που αναφέρονται στην παραπάνω περίπτωση, υπό την προϋπόθεση ότι η αναθέτουσα αρχή έχει αποδείξει ότι ο εν λόγω φορέας είναι σε θέση να εκτελέσει τη σύμβαση, λαμβάνοντας υπόψη τις ισχύουσες διατάξεις και τα μέτρα για τη συνέχιση της επιχειρηματικής του λειτουργίας (παρ. 5 άρθρου 73 του ν. 4412/2016),

(γ) Υπάρχουν επαρκώς εύλογες ενδείξεις που οδηγούν στο συμπέρασμα ότι ο οικονομικός φορέας συνήψε συμφωνίες με άλλους οικονομικούς φορείς με στόχο τη στρέβλωση του ανταγωνισμού,

δ) Μία κατάσταση σύγκρουσης συμφερόντων κατά την έννοια του άρθρου 24 του ν. 4412/2016 δεν μπορεί να θεραπευθεί αποτελεσματικά με άλλα, λιγότερο παρεμβατικά, μέσα,

(ε) Μία κατάσταση στρέβλωσης του ανταγωνισμού από την πρότερη συμμετοχή των προσφερόντων κατά την προετοιμασία της διαδικασίας σύναψης σύμβασης, κατά τα οριζόμενα στο άρθρο 48 του ν. 4412/2016, δεν μπορεί να θεραπευθεί με άλλα, λιγότερο παρεμβατικά, μέσα,

(στ) Ο προσφέρων έχει επιδείξει σοβαρή ή επαναλαμβανόμενη πλημμέλεια κατά την εκτέλεση ουσιώδους απαίτησης στο πλαίσιο προηγούμενης δημόσιας σύμβασης, προηγούμενης σύμβασης με αναθέτοντα φορέα ή προηγούμενης σύμβασης παραχώρησης που είχε ως αποτέλεσμα την πρόωρη καταγγελία της προηγούμενης σύμβασης, αποζημιώσεις ή άλλες παρόμοιες κυρώσεις.

(ζ) Ο προσφέρων έχει κριθεί ένοχος σοβαρών ψευδών δηλώσεων κατά την παροχή των πληροφοριών που απαιτούνται για την εξακρίβωση της απουσίας των λόγων αποκλεισμού ή την πλήρωση των κριτηρίων επιλογής, έχει αποκρύψει τις πληροφορίες αυτές ή δεν είναι σε θέση να προσκομίσει τα δικαιολογητικά που απαιτούνται κατ' εφαρμογή του άρθρου 79 του ν. 4412/2016,

(η) Ο προσφέρων επιχείρησε να επηρεάσει με αθέμιτο τρόπο τη διαδικασία λήψης αποφάσεων της αναθέτουσας αρχής, να αποκτήσει εμπιστευτικές πληροφορίες που ενδέχεται να του αποφέρουν αθέμιτο πλεονέκτημα στη διαδικασία σύναψης σύμβασης ή να παράσχει εξ αμελείας παραπλανητικές πληροφορίες που ενδέχεται να επηρεάσουν ουσιωδώς τις αποφάσεις που αφορούν τον αποκλεισμό, την επιλογή ή την ανάθεση,

(θ) Ο προσφέρων έχει διαπράξει σοβαρό επαγγελματικό παράπτωμα, το οποίο θέτει εν αμφιβόλω την ακεραιότητά του.

18.1.6 Η αναθέτουσα αρχή αποκλείει προσφέροντα, σε οποιοδήποτε χρονικό σημείο κατά τη διάρκεια της διαδικασίας σύναψης σύμβασης, όταν αποδεικνύεται ότι αυτός βρίσκεται, λόγω πράξεων ή παραλείψεων του, είτε πριν είτε κατά τη διαδικασία, σε μία από τις περιπτώσεις των προηγούμενων παραγράφων³⁹.

18.1.7 Προσφών που εμπύπει σε μια από τις καταστάσεις που αναφέρονται στις παραγράφους 18.1.1 και 18.1.5⁴⁰ μπορεί να προσκομίζει στοιχεία προκειμένου να αποδείξει ότι τα μέτρα που έλαβε επαρκούν για να αποδείξουν την αξιοπιστία του, παρότι συντρέχει ο σχετικός λόγος αποκλεισμού. Εάν τα στοιχεία κριθούν επαρκή, ο εν λόγω προσφών δεν αποκλείεται από τη διαδικασία σύναψης σύμβασης. Τα μέτρα που λαμβάνονται από τους προσφώντες αξιολογούνται σε συνάρτηση με τη σοβαρότητα και τις ιδιαίτερες περιστάσεις του ποινικού αδικήματος ή του παραπτώματος. Αν τα μέτρα κριθούν ανεπαρκή, γνωστοποιείται στον προσφώντα το σκεπτικό της απόφασης αυτής. Προσφών που έχει αποκλειστεί, με τελεσίδικη απόφαση, από τη συμμετοχή σε διαδικασίες σύναψης σύμβασης ή ανάθεσης παραχώρησης δεν μπορεί να κάνει χρήση της ανωτέρω δυνατότητας κατά την περίοδο του αποκλεισμού που ορίζεται στην εν λόγω απόφαση στο κράτος - μέλος στο οποίο ισχύει η απόφαση.

18.1.8 Η απόφαση για την διαπίστωση της επάρκειας ή μη των επανορθωτικών μέτρων κατά την προηγούμενη παράγραφο εκδίδεται σύμφωνα με τα οριζόμενα στις παρ. 8 και 9 του άρθρου 73 του ν. 4412/2016.

18.1.9 Προσφών που του έχει επιβληθεί, με την κοινή υπουργική απόφαση του άρθρου 74 του ν. 4412/2016, η ποινή του αποκλεισμού αποκλείεται αυτοδίκαια και από την παρούσα διαδικασία σύναψης σύμβασης.

Άρθρο 19: Κριτήρια ποιοτικής επιλογής⁴¹

19.1. Καταλληλότητα για την άσκηση της επαγγελματικής δραστηριότητας

Οι προσφώντες απαιτείται να είναι εγγεγραμμένοι στο σχετικό επαγγελματικό μητρώο που τηρείται στο κράτος εγκατάστασής τους. Οι προσφώντες που είναι εγκατεστημένοι στην Ελλάδα απαιτείται να είναι εγγεγραμμένοι στα Μητρώα Μελετητών ή Γραφείων Μελετών. Οι προσφώντες που είναι εγκατεστημένοι σε λοιπά κράτη μέλη της Ευρωπαϊκής Ένωσης απαιτείται να είναι εγγεγραμμένοι σε αντίστοιχα Μητρώα του Παραρτήματος XI του Προσαρτήματος Α' του ν. 4412/2016.

19.2 Οικονομική και χρηματοοικονομική επάρκεια⁴²

Δεν απαιτείται.

19.3. Τεχνική και Επαγγελματική Ικανότητα⁴³

Κάθε προσφών πρέπει να διαθέτει:

(α) Μελετητικό πτυχίο Α' Τάξης και άνω στην Κατηγορία Μελετών 8 (Στατικές Μελέτες)

(β) Κάθε διαγωνιζόμενος που πληροί τις προϋποθέσεις των άρθρων 17 και 18, οφείλει να διαθέτει, επιπλέον και ειδική τεχνική και επαγγελματική ικανότητα κατά τα διαλαμβανόμενα στο παρόν άρθρο. Η ειδική τεχνική ικανότητα αποδεικνύεται:

- από την εκπόνηση παρόμοιων με την υπό ανάθεση μελετών, οι οποίες εκτελέστηκαν με συμβάσεις του υποψήφιου φυσικού ή νομικού προσώπου, κατά την τελευταία 10ετία.

Ως παρόμοιες μελέτες νοούνται τα παρακάτω είδη μελετών:

- τουλάχιστον τρεις (3) μελέτες κατηγορίας 8 «Στατικές Μελέτες», σε επίπεδο ελέγχου στατικής επάρκειας

Επί συμπράξεων και κοινοπραξιών στην ίδια κατηγορία και με τη ρητή επιφύλαξη του παρόντος άρθρου, η ειδική καταλληλότητα που απαιτείται κατά το άρθρο αυτό, κατά το μέτρο που υπερβαίνει τη γενική καταλληλότητα που προκύπτει κατά τις προβλέψεις του παρόντος άρθρου, μπορεί να προκύπτει είτε αθροιστικά είτε από έναν μόνο από τους συμπράττοντες στην ίδια κατηγορία μελέτης.

Άρθρο 20: Περιεχόμενο φακέλων προσφοράς

Κάθε προσφέρων οφείλει να προσκομίσει τα παρακάτω στοιχεία:

20.1 ΦΑΚΕΛΟΣ “ΔΙΚΑΙΟΛΟΓΗΤΙΚΑ ΣΥΜΜΕΤΟΧΗΣ”

Ο φάκελος «Δικαιολογητικά Συμμετοχής» περιλαμβάνει τα ακόλουθα:

α) Το Τυποποιημένο Έντυπο Υπεύθυνης Δήλωσης (Τ.Ε.Υ.Δ.) του άρθρου 79 παρ. 4 του ν. 4412/2016 (ΦΕΚ Β/3698/16-11-2016), ως προκαταρκτική απόδειξη προς αντικατάσταση των πιστοποιητικών που εκδίδουν δημόσιες αρχές ή τρίτα μέρη, επιβεβαιώνοντας ότι ο προσφέρων πληροί τις ακόλουθες προϋποθέσεις:

αα) δεν συντρέχει στο πρόσωπό του κάποιος από τους λόγους αποκλεισμού που αναφέρονται στο άρθρο 18 του παρόντος,

ββ) ότι πληροί τα κριτήρια επιλογής που έχουν καθοριστεί σύμφωνα με το άρθρο 19 της παρόντος.

Η αναθέτουσα αρχή μπορεί να ζητεί από τους προσφέροντες, σε οποιοδήποτε χρονικό σημείο κατά τη διάρκεια της διαδικασίας, να υποβάλει όλα ή ορισμένα δικαιολογητικά, όταν αυτό απαιτείται για την ορθή διεξαγωγή της διαδικασίας.

Οι ενώσεις οικονομικών φορέων που υποβάλλουν κοινή προσφορά υποβάλλουν τα παραπάνω δικαιολογητικά για κάθε οικονομικό φορέα που συμμετέχει στην ένωση, πλην της εγγύησης συμμετοχής.

20.2 ΦΑΚΕΛΟΣ ΤΕΧΝΙΚΗΣ ΠΡΟΣΦΟΡΑΣ

Ο φάκελος «Τεχνικής Προσφοράς» περιλαμβάνει όλα τα απαιτούμενα έγγραφα, βάσει των οποίων θα αξιολογηθεί η τεχνική προσφορά κατά τα οριζόμενα στην παρ. 21.2 της παρούσας⁴⁴:

α) Τεχνική Έκθεση για τη συγκεκριμένη μελέτη, στηριζόμενη στα υπάρχοντα στοιχεία του Φακέλου Δημόσιας Σύμβασης, με επισήμανση των προβλημάτων και εισήγηση του τρόπου επίλυσής τους. Στην Τεχνική Έκθεση δεν πρέπει να περιλαμβάνονται προτάσεις τεχνικών λύσεων,

β) Πρόταση Μεθοδολογίας, που περιλαμβάνει περιγραφή του γενικού προγράμματος εκπόνησης της μελέτης, δηλαδή τις απαιτούμενες επιμέρους δραστηριότητες, την αλληλουχία των σταδίων ή φάσεων της κύριας και των υποστηρικτικών μελετών (όταν πρόκειται για σύνθετη μελέτη) την αλληλοτροφοδότηση των μελετών με δεδομένα, τον καθορισμό σημείων ελέγχου και απαιτούμενων ενεργειών και διαδικασιών για την παραγωγή της μελέτης,

γ) Χρονοδιάγραμμα, στο οποίο περιγράφεται η χρονική αλληλουχία των δραστηριοτήτων της περιπτ. (β), λαμβανομένου υπόψη του συνολικού χρόνου, όπως προβλέπεται στα έγγραφα της σύμβασης,

δ) Οργανόγραμμα και έκθεση τεκμηρίωσης καθηκόντων και κατανομής εργασιών του συντονιστή και της ομάδας μελέτης, όπου παρουσιάζεται η κατανομή ευθυνών μεταξύ των μελών της και στοιχεία για την αποτελεσματικότητα της δράσης κάθε μέλους της ομάδας μελέτης σε αντίστοιχες ευθύνες με αυτές που αναλαμβάνει στην ομάδα μελέτης και το βαθμό επιτυχίας της, λαμβανομένων υπόψη των ανωτέρω περιπτώσεων (β) και (γ),

ε) Στοιχεία για τη συνοχή της ομάδας μελέτης, από τα οποία να προκύπτει η δυνατότητα καλής συνεργασίας για την απρόσκοπτη και ποιοτικά αποδεκτή εκπόνηση της μελέτης,

στ)⁴⁵

17PROC006205915_2017-05-18
Η Τεχνική Έκθεση, η Πρόταση Μεθοδολογίας (συμπεριλαμβανομένων τυχόν παραρτημάτων αυτών), καθώς και τα στοιχεία που τεκμηριώνουν τα ανωτέρω δ) και ε) σημεία (συμπεριλαμβανομένων τυχόν παραρτημάτων και εξαιρουμένων των υπεύθυνων δηλώσεων συνεργασίας και των τυχόν πιστοποιητικών με τα οποία αποδεικνύεται προηγούμενη συνεργασία μεταξύ μελών της προτεινόμενης ομάδας μελέτης) δεν πρέπει να υπερβαίνουν ένα εύλογο μέγεθος **οκτώ (8)** σελίδων⁴⁶ κειμένου μεγέθους Α4 μέσης γραμματοσειράς, εκτός του προαναφερθέντος οργανογράμματος.

Όταν το περιεχόμενο των παραπάνω εγγράφων και στοιχείων υπερβαίνει το εύλογο μέγεθος, κατά την κρίση της Επιτροπής Διαγωνισμού (η οποία διαμορφώνεται με βάση την αρχή του ίσου μέτρου κρίσης), το υπερβάλλον υλικό δε θα λαμβάνεται υπόψη στην αξιολόγηση.

Για τα αναφερόμενα στοιχεία των μελών της ομάδας μελέτης, η Επιτροπή διατηρεί το δικαίωμα να ζητήσει περαιτέρω πληροφορίες.

20.3 ΦΑΚΕΛΟΣ ΟΙΚΟΝΟΜΙΚΗΣ ΠΡΟΣΦΟΡΑΣ

Ο φάκελος «Οικονομικής Προσφοράς» περιλαμβάνει το χορηγηθέν από την αναθέτουσα αρχή έντυπο Οικονομικής Προσφοράς του άρθρου 2.2 της παρούσας ⁴⁷, το οποίο αναγράφει τα στοιχεία του προσφέροντος, την προσφερόμενη τιμή ανά κατηγορία μελέτης και την συνολική τιμή για την εκτέλεση της σύμβασης.

Η οικονομική προσφορά συντίθεται για κάθε επιμέρους κατηγορία μελέτης. Οι συμμετέχοντες υποβάλλουν έντυπο οικονομικής προσφοράς στο οποίο αναγράφουν την προσφερόμενη τιμή ανά κατηγορία μελέτης και τη συνολική τιμή για την εκτέλεση της σύμβασης. Η οικονομική προσφορά συντίθεται για κάθε επί μέρους κατηγορία μελέτης, σύμφωνα με τις διατάξεις της περίπτωσης δ' της παραγράφου 8 του άρθρου 53 του ν. 4412/2016. Περιλαμβάνει, εκτός από τις αμοιβές για την εκπόνηση των μελετών, τις αμοιβές για τον προγραμματισμό, την επίβλεψη και την αξιολόγηση των αναγκαίων ερευνητικών εργασιών πάσης φύσεως, καθώς επίσης και των εργασιών /μελετών, σύμφωνα με τα αναφερόμενα στην περίπτωση δ' της παραγράφου 8 του άρθρου 53 του ν. 4412/2016.

Η συνολική προσφερόμενη τιμή τρέπεται σε ποσοστό έκπτωσης (θετικό ή αρνητικό) επί της προεκτιμώμενης αμοιβής, με στρογγυλοποίηση στο δεύτερο δεκαδικό ψηφίο.

Η Αναθέτουσα Αρχή μπορεί να καλεί τους προσφέροντες για διευκρινήσεις ή συμπληρώσεις κατά τους όρους του άρθρου 7 του παρόντος.

Άρθρο 21: Κριτήριο ανάθεσης σύμβασης και κριτήρια αξιολόγησης προσφοράς

21.1 Κριτήριο ανάθεσης της σύμβασης είναι η «πλέον συμφέρουσα από οικονομική άποψη προσφορά» βάσει βέλτιστης σχέσης ποιότητας – τιμής. Για να προσδιοριστεί η πλέον συμφέρουσα από οικονομική άποψη προσφορά βάσει βέλτιστης σχέσης ποιότητας – τιμής, θα αξιολογηθούν οι Τεχνικές και Οικονομικές προσφορές των προσφερόντων με βάση τα παρακάτω κριτήρια και υποκριτήρια, καθώς και τη σχετική στάθμισή τους.

Κριτήριο 1ο. Τεχνικής προσφοράς

Αξιολογείται η πληρότητα και αρτιότητα της εκτίμησης του αντικειμένου της μελέτης, όπως προκύπτει από την Τεχνική Έκθεση του άρθρου 20.2 της παρούσης και συγκεκριμένα:

Ο βαθμός κατανόησης του αντικειμένου και των στόχων της προς εκπόνηση μελέτης, με εντοπισμό των θεμάτων στα οποία πρέπει να δοθεί ιδιαίτερη σημασία κατά την εκπόνηση της μελέτης. Δεν αξιολογούνται προτάσεις τεχνικών λύσεων. Το 1ο κριτήριο θα βαθμολογηθεί με βαθμό Κ1, που συνίσταται σε ακέραιο αριθμό από 1 έως 100. Προσφορές που θα λάβουν στο κριτήριο αυτό βαθμό

17PROC006205915-2017-05-18
κάτω του 60 απορρίπτονται ως απαράδεκτες. Η βαρύτητα του κριτηρίου 1 στο σύνολο της βαθμολογίας του διαγωνιζόμενου ορίζεται σε $\sigma_1 = 30\%$.

Κριτήριο 2ο. Τεχνικής προσφοράς

Στο κριτήριο αυτό αξιολογείται η πληρότητα και αξιοπιστία της μεθοδολογίας εκπόνησης της μελέτης, βάσει των στοιχείων 2 και 3 του άρθρου 20.2 της παρούσης, δηλαδή συγκεκριμένα:

- ο βαθμός κάλυψης των απαιτήσεων της προς εκπόνηση μελέτης από δραστηριότητες που παρουσιάζει ο οικονομικός φορέας,
- η τεκμηρίωση της δυνατότητας υλοποίησης και η αξιοπιστία του προτεινόμενου χρονοδιαγράμματος, σε συνδυασμό με τη στελέχωση της ομάδας μελέτης και τα παρεχόμενα στοιχεία από τα οποία διασφαλίζεται ότι οι οικονομικοί φορείς διαθέτουν τους αναγκαίους ανθρώπινους πόρους, για να εκτελέσουν τη σύμβαση σε κατάλληλο ποιοτικό επίπεδο.

Το 2ο κριτήριο θα βαθμολογηθεί με βαθμό Κ2, που συνίσταται σε ακέραιο αριθμό από 1 έως 100. Προσφορές που θα λάβουν στο κριτήριο αυτό βαθμό κάτω του 60 απορρίπτονται ως απαράδεκτες. Η βαρύτητα του κριτηρίου 2 στο σύνολο της βαθμολογίας του διαγωνιζόμενου ορίζεται σε $\sigma_2 = 50\%$.

Κριτήριο 3ο. Τεχνικής προσφοράς

Στο κριτήριο αυτό αξιολογείται η οργάνωση του οικονομικού φορέα, συγκεκριμένα:

- η σαφήνεια στον καθορισμό των καθηκόντων της ομάδας
- η επάρκεια της προτεινόμενης ομάδας μελέτης σε σχέση με τη δομή του οργανογράμματος και
- ο βαθμός συνοχής της προτεινόμενης ομάδας μελέτης.

Το 3ο κριτήριο θα βαθμολογηθεί με βαθμό Κ3, που συνίσταται σε ακέραιο αριθμό από 1 έως 100. Προσφορές που θα λάβουν στο κριτήριο αυτό βαθμό κάτω του 60 απορρίπτονται ως απαράδεκτες. Η βαρύτητα του κριτηρίου 3 στο σύνολο της βαθμολογίας του διαγωνιζόμενου ορίζεται σε $\sigma_3 = 20\%$.

Οι τεχνικές προσφορές θεωρούνται παραδεκτές εφόσον:

- α) Οι βαθμολογίες στα επιμέρους κριτήρια είναι μεγαλύτερες από τις ελάχιστες απαιτούμενες και
- β) η σταθμισμένη βαθμολογία τους κατά τα ανωτέρω υπερβαίνει τις 60 μονάδες

.....⁴⁸

.....⁴⁹

21.2 Βαθμολόγηση Τεχνικής Προσφοράς

Το άθροισμα των σχετικών συντελεστών βαρύτητας των κριτηρίων (και υποκριτηρίων) αξιολόγησης ανέρχεται σε κάθε περίπτωση σε 100. Η βαθμολόγηση και κατάταξη των προσφορών γίνεται σύμφωνα με τον τύπο:

$$U \text{ ΤΠ} = \sigma_1 * K_1 + \sigma_2 * K_2 + \sigma_3 * K_3 \dots + \sigma_n * K_n$$

Ο προκύπτων βαθμός στρογγυλοποιείται στο δεύτερο (2^ο) δεκαδικό ψηφίο.

Όπου «σν» είναι ο συντελεστής βαρύτητας του κριτηρίου ανάθεσης K_n

και ισχύει $\sigma_1 + \sigma_2 + \dots + \sigma_n = 1$

Ο συντελεστής βαρύτητας της βαθμολογίας της Τεχνικής Προσφοράς ορίζεται σε **ΥΤΠ = 30%**.

Η τεχνική προσφορά που δεν πληροί την ελάχιστη επιμέρους βαθμολογία των κριτηρίων του άρθρου 21.1 απορρίπτεται και ο προσφέρων αποκλείεται της περαιτέρω διαδικασίας⁵⁰.

21.3 Βαθμολόγηση Οικονομικής Προσφοράς

Οι οικονομικές προσφορές βαθμολογούνται σε εκατονταβάθμια κλίμακα και η βαθμολογία ΒΟΠι της κάθε οικονομικής προσφοράς ΟΠι ισούται με το προσφερόμενο ποσοστό έκπτωσης ως εξής:

$ΒΟΠ_i = 100 \times (1 - ΟΠ_i / ΠΑ)$, όπου ΠΑ είναι η προεκτιμώμενη αμοιβή.

Ο προκύπτων βαθμός στρογγυλοποιείται στο δεύτερο (2^ο) δεκαδικό ψηφίο.

Ο συντελεστής βαρύτητας της βαθμολογίας της οικονομικής προσφοράς ορίζεται σε **UΟΠ = 70%**.

Βαθμολογούνται μόνο οι οικονομικές προσφορές των προσφερόντων, των οποίων οι Τεχνικές Προσφορές κρίθηκαν κανονικές, σύμφωνα με την παράγραφο 21.2 της παρούσας.

21.4 Προσδιορισμός της πλέον συμφέρουσας από οικονομική άποψη προσφοράς, βάσει της βέλτιστης σχέσης ποιότητας - τιμής

Η συνολική βαθμολογία κάθε προσφοράς U προκύπτει από το άθροισμα:

$$U = U \text{ ΤΠ} * 30\% + U \text{ ΟΠ} * 70\%$$

Ο προκύπτων βαθμός στρογγυλοποιείται στο δεύτερο (2^ο) δεκαδικό ψηφίο.

Προσωρινός ανάδοχος αναδεικνύεται εκείνος του οποίου η προσφορά έχει συγκεντρώσει τον μεγαλύτερο αριθμό στο U⁵¹.

Σε περίπτωση ισοδύναμων προσφορών, η αναθέτουσα αρχή επιλέγει τον προσφέροντα με τη μεγαλύτερη βαθμολογία τεχνικής προσφοράς. Σε περίπτωση ισοβαθμίας και ως προς την τεχνική προσφορά, η αναθέτουσα αρχή επιλέγει τον προσφέροντα με κλήρωση μεταξύ των οικονομικών φορέων που υπέβαλαν τις ισοδύναμες προσφορές.

Άρθρο 22: Αποδεικτικά μέσα (μη ύπαρξη λόγων αποκλεισμού, πλήρωση των κριτηρίων ποιοτικής επιλογής, έλεγχος νομιμοποίησης)⁵²

Το δικαίωμα συμμετοχής και οι όροι και προϋποθέσεις συμμετοχής όπως ορίζονται στην παρούσα διακήρυξη, κρίνονται κατά την υποβολή της προσφοράς, κατά την υποβολή των δικαιολογητικών του παρόντος άρθρου και κατά τη σύναψη της σύμβασης. Αν στις ειδικές διατάξεις που διέπουν την έκδοσή τους δεν προβλέπεται χρόνος ισχύος των δικαιολογητικών, αυτά θεωρούνται έγκυρα εφόσον φέρουν ημερομηνία έκδοσης εντός 6 μηνών⁵⁴ που προηγούνται της ημερομηνίας υποβολής των δικαιολογητικών της σχετικής πρόσκλησης. Οι ένορκες βεβαιώσεις που τυχόν προσκομίζονται για αναπλήρωση δικαιολογητικών πρέπει επίσης να φέρουν ημερομηνία εντός των έξι (6) μηνών που προηγούνται της ημερομηνίας του άρθρου 14 της παρούσας.⁵⁵

Οι μεμονωμένοι προσφέροντες πρέπει να ικανοποιούν όλες τις απαιτήσεις των άρθρων 18 και 19 της παρούσας. Στην περίπτωση ενώσεων οικονομικών φορέων, η πλήρωση των απαιτήσεων του άρθρου 18 και της καταλληλότητας για την άσκηση της επαγγελματικής δραστηριότητας του άρθρου 19.1 πρέπει να ικανοποιούνται από κάθε μέλος της ένωσης. Η πλήρωση των απαιτήσεων της οικονομικής και χρηματοοικονομικής επάρκειας και της τεχνικής και επαγγελματικής ικανότητας του άρθρου 19.2 και 19.3, αντίστοιχα, αρκεί να ικανοποιείται αθροιστικά από τα μέλη της ένωσης.

Ο προσωρινός ανάδοχος, κατόπιν σχετικής έγγραφης κατά τα ειδικότερα οριζόμενα στο άρθρο 5.1 ειδοποίησης από την αναθέτουσα αρχή, υποβάλλει τα ακόλουθα δικαιολογητικά⁵⁶:

22.1 Σχετικά με τον έλεγχο περί μη ύπαρξης λόγων αποκλεισμού:

22.1.1 Για τις περιπτώσεις του άρθρου 18.1.1 του παρόντος, απόσπασμα ποινικού μητρώου, ή, ελλείψει αυτού, ισοδύναμου εγγράφου που εκδίδεται από αρμόδια δικαστική ή διοικητική αρχή του κράτους μέλους ή της χώρας όπου είναι εγκατεστημένος ο προσφέρων, από το οποίο προκύπτει ότι πληρούνται αυτές οι απαιτήσεις. Η υποχρέωση προσκόμισης του ως άνω αποσπάσματος αφορά και στα πρόσωπα που ορίζονται στα τρία τελευταία εδάφια του άρθρου 18.1.1 του παρόντος.

22.1.2 Για τις περιπτώσεις του άρθρου 18.1.2 του παρόντος:

β1) Αποδεικτικό ασφαλιστικής ενημερότητας από τους αρμόδιους ασφαλιστικούς φορείς του οικείου κράτους μέλους ή χώρας.

Οι Έλληνες μελετητές - φυσικά πρόσωπα υποβάλλουν βεβαίωση του ΕΤΑΑ/ΤΣΜΕΔΕ ή άλλου τυχόν ασφαλιστικού οργανισμού όπου είναι ασφαλισμένοι για την κάλυψη κύριας και επικουρικής ασφάλισής τους.

Οι εγκατεστημένες στην Ελλάδα εταιρείες / Γραφεία Μελετών υποβάλλουν αποδεικτικό ασφαλιστικής ενημερότητας (κύριας και επικουρικής ασφάλισης) για το προσωπικό τους με σχέση εξαρτημένης εργασίας (ΤΣΜΕΔΕ για τους ασφαλισμένους - μέλη του ΤΕΕ, ΙΚΑ για το λοιπό προσωπικό). Δεν γίνονται αποδεκτά ως απόδειξη ενημερότητας της προσφέρουσας εταιρίας, αποδεικτικά ενημερότητας για τα στελέχη που στελεχώνουν το πτυχίο της εταιρίας ως εταίροι. Οι αλλοδαποί προσφέροντες (φυσικά και νομικά πρόσωπα), που δεν υποβάλλουν τα άνω αποδεικτικά, υποβάλλουν υπεύθυνη δήλωση περί του ότι δεν απασχολούν προσωπικό, για το οποίο υπάρχει υποχρέωση ασφάλισης σε ημεδαπούς ασφαλιστικούς οργανισμούς. Αν απασχολούν τέτοιο προσωπικό, πρέπει να υποβάλλουν σχετικό αποδεικτικό ασφαλιστικής ενημερότητας.

β2) Αποδεικτικό φορολογικής ενημερότητας από την αρμόδια αρχή του οικείου κράτους μέλους ή χώρας.

Οι έλληνες μελετητές και Εταιρείες / Γραφεία Μελετών υποβάλλουν αποδεικτικό της αρμόδιας Δ.Ο.Υ.

Οι αλλοδαποί προσφέροντες θα υποβάλλουν υπεύθυνη δήλωση περί του ότι δεν έχουν υποχρέωση καταβολής φόρων στην Ελλάδα. Σε περίπτωση που έχουν τέτοια υποχρέωση, θα υποβάλλουν σχετικό αποδεικτικό της οικείας Δ.Ο.Υ.

22.1.3 Για τις περιπτώσεις του άρθρου 18.1.5 του παρόντος:

Για την περίπτωση β'⁵⁷, πιστοποιητικό που εκδίδεται από την αρμόδια δικαστική ή διοικητική αρχή του οικείου κράτους μέλους ή χώρας. Ειδικότερα για τους οικονομικούς φορείς που είναι εγκατεστημένοι στην Ελλάδα, τα πιστοποιητικά ότι δεν τελούν υπό πτώχευση, παύση εργασιών, πτωχευτικό συμβιβασμό ή υπό αναγκαστική διαχείριση ή ότι δεν έχουν υπαχθεί σε διαδικασία εξυγίανσης, εκδίδονται από το αρμόδιο πρωτοδικείο της έδρας του οικονομικού φορέα και το πιστοποιητικό ότι δεν έχει τεθεί υπό εκκαθάριση εκδίδεται από το οικείο Πρωτοδικείο για τα νομικά πρόσωπα εκτός Α.Ε., όταν δε πρόκειται περί Α.Ε. από το Γ.Ε.Μ.Η. ή τις Περιφερειακές Ενότητες, σύμφωνα με τις κείμενες διατάξεις, ως κάθε φορά ισχύουν. Οι μελετητές - φυσικά πρόσωπα δεν προσκομίζουν πιστοποιητικό περί μη θέσεως σε εκκαθάριση.

Για τις περιπτώσεις α', γ', δ', ε', στ', ζ' και η'⁵⁸, επικαιροποιημένη υπεύθυνη δήλωση ενώπιον αρμόδιας δικαστικής ή διοικητικής αρχής, συμβολαιογράφου ή αρμόδιου επαγγελματικού ή εμπορικού οργανισμού του κράτους - μέλους ή της χώρας καταγωγής ή της χώρας εγκατάστασης του προσφέροντος ότι δεν συντρέχουν στο πρόσωπό του οι οριζόμενοι λόγοι αποκλεισμού⁵⁹.

Για την περίπτωση θ'⁶⁰, πιστοποιητικό αρμόδιας αρχής. Για τους εγκατεστημένους στην Ελλάδα μελετητές - φυσικά πρόσωπα, προσκομίζεται πιστοποιητικό του Τ.Ε.Ε., ή του αντίστοιχου επιμελητηρίου (όταν αυτό έχει πειθαρχικές εξουσίες επί των μελών του) περί μη διάπραξης παραπτώματος, για το οποίο επιβλήθηκε πειθαρχική ποινή. Τα Γραφεία / Εταιρείες Μελετών, καθώς και τα φυσικά πρόσωπα-μελετητές, ανεξάρτητα από την χώρα εγκατάστασης (Ελλάδα ή αλλοδαπή), τα οποία δεν υπόκεινται στους άνω πειθαρχικούς φορείς, υποβάλλουν πιστοποιητικό του φορέα στον οποίο υπόκεινται, εφόσον αυτός έχει πειθαρχικές εξουσίες στα μέλη του, διαφορετικά υποβάλλουν υπεύθυνη δήλωση ότι: α) δεν υπάρχει πειθαρχικός φορέας και β) δεν έχουν διαπράξει σοβαρό επαγγελματικό παράπτωμα.

22.1.4 Αν το κράτος μέλος ή χώρα δεν εκδίδει έγγραφα ή πιστοποιητικά που να καλύπτουν όλες τις περιπτώσεις που αναφέρονται ως άνω, υπό 22.1.1 έως 22.1.3, το έγγραφο ή το πιστοποιητικό μπορεί να αντικαθίσταται από ένορκη βεβαίωση ή, στα κράτη μέλη ή στις χώρες όπου δεν προβλέπεται ένορκη βεβαίωση, από υπεύθυνη δήλωση του ενδιαφερομένου ενώπιον αρμόδιας δικαστικής ή διοικητικής αρχής, συμβολαιογράφου ή αρμόδιου επαγγελματικού ή εμπορικού οργανισμού του κράτους μέλους ή της χώρας όπου είναι εγκατεστημένος ο οικονομικός φορέας.

Οι αρμόδιες δημόσιες αρχές παρέχουν, όπου κρίνεται αναγκαίο, επίσημη δήλωση στην οποία αναφέρεται ότι δεν εκδίδονται τα εν λόγω έγγραφα ή τα πιστοποιητικά ή ότι τα έγγραφα αυτά δεν καλύπτουν όλες τις περιπτώσεις που αναφέρονται ως άνω, υπό 22.1.1 έως 22.1.3.

22.1.5 Για την περίπτωση του άρθρου 18.1.10 του παρόντος, υπεύθυνη δήλωση ενώπιον αρμόδιας δικαστικής ή διοικητικής αρχής, συμβολαιογράφου ή αρμόδιου επαγγελματικού ή εμπορικού οργανισμού του κράτους - μέλους ή της χώρας καταγωγής ή της χώρας εγκατάστασης του προσφέροντος ότι δεν έχει εκδοθεί σε βάρος του απόφαση αποκλεισμού σύμφωνα με το άρθρο 74 του ν. 4412/2016.

22.2. Σχετικά με τον έλεγχο πλήρωσης κριτηρίων ποιοτικής επιλογής:

22.2.1 Προς απόδειξη της καταλληλότητας για την άσκηση της δραστηριότητάς τους :

(α) οι προσφέροντες που είναι εγκατεστημένοι στην Ελλάδα προσκομίζουν Πτυχίο Μελετητή ή Γραφείων Μελετών για τις αντίστοιχες κατηγορίες μελετών, ως εξής:

- 1 στην κατηγορία μελέτης **8 (Στατικές μελέτες)**, πτυχία τάξεων⁶¹ Α' και άνω
- 2 στην κατηγορία μελέτης, πτυχία τάξεων ή
- 3 στην κατηγορία μελέτης, πτυχία τάξεων ή
- 4 στην κατηγορία μελέτης, πτυχία τάξεων ή
- 5 στην κατηγορία μελέτης, πτυχία τάξεων ή
- 6 στην κατηγορία μελέτης, πτυχία τάξεων ή
- 7 στην κατηγορία μελέτης, πτυχία τάξεων ή
- 8 στην κατηγορία μελέτης, πτυχία τάξεων ή
- 9 στην κατηγορία μελέτης, πτυχία τάξεων ή
- 10 στην κατηγορία μελέτης, πτυχία τάξεων ή

(β) Οι προσφέροντες που είναι εγκατεστημένοι σε λοιπά κράτη μέλη της Ευρωπαϊκής Ένωσης προσκομίζουν τις δηλώσεις και πιστοποιητικά που περιγράφονται στο Παράρτημα XI του Προσαρτήματος Α' του ν. 4412/2016.

(γ) Οι προσφέροντες που είναι εγκατεστημένοι σε κράτος μέλος του Ευρωπαϊκού Οικονομικού Χώρου (Ε.Ο.Χ) ή σε τρίτες χώρες που έχουν υπογράψει και κυρώσει τη ΣΔΣ, στο βαθμό που η υπό ανάθεση δημόσια σύμβαση καλύπτεται από τα Παραρτήματα 1, 2, 4 και 5 και τις γενικές σημειώσεις του σχετικού με την Ένωση Προσαρτήματος Ι της ως άνω Συμφωνίας, ή σε τρίτες χώρες που δεν εμπίπτουν στην προηγούμενη περίπτωση και έχουν συνάψει διμερείς ή πολυμερείς συμφωνίες με την Ένωση σε θέματα διαδικασιών ανάθεσης δημοσίων συμβάσεων, προσκομίζουν πιστοποιητικό αντίστοιχου επαγγελματικού ή εμπορικού μητρώου. Στην περίπτωση που χώρα δεν τηρεί τέτοιο μητρώο, το έγγραφο ή το πιστοποιητικό μπορεί να αντικαθίσταται από ένορκη βεβαίωση ή, στα κράτη - μέλη ή στις χώρες όπου δεν προβλέπεται ένορκη βεβαίωση, από υπεύθυνη δήλωση του ενδιαφερομένου ενώπιον αρμόδιας δικαστικής ή διοικητικής αρχής, συμβολαιογράφου ή αρμόδιου επαγγελματικού ή εμπορικού οργανισμού της χώρας καταγωγής ή της χώρας όπου είναι εγκατεστημένος ο οικονομικός φορέας ότι δεν τηρείται τέτοιο μητρώο και ότι ασκεί τη δραστηριότητα του άρθρου 17.1 της παρούσας.

22.2.2 Η ~~οικονομική και χρηματοοικονομική επάρκεια~~ αποδεικνύεται ως ακολούθως:
~~Δεν απαιτείται.⁶²~~

~~Εάν ο οικονομικός φορέας, για βασίμο λόγο, δεν είναι σε θέση να προσκομίσει τα δικαιολογητικά που ζητεί η αναθέτουσα αρχή, μπορεί να αποδεικνύει την οικονομική και χρηματοοικονομική του επάρκεια με οποιοδήποτε άλλο έγγραφο, το οποίο η αναθέτουσα αρχή κρίνει κατάλληλο.~~

22.2.3 Η **τεχνική και επαγγελματική ικανότητα** αποδεικνύεται ως ακολούθως⁶³:

(i) για την περίπτωση του άρθρου 19.3.(α), οι μεν προσφέροντες που είναι εγκατεστημένοι στην Ελλάδα, με το Πτυχίο Μελετητή ή Γραφείων Μελετών, οι δε αλλοδαποί προσφέροντες

.....
(ii) για την περίπτωση του άρθρου 19.3.(β), οι προσφέροντες θα υποβάλλουν υπεύθυνη δήλωση στην οποία θα καταγράφεται η ζητούμενη σχετική εμπειρία συνοδευόμενη από οποιοδήποτε έγγραφο την τεκμηριώνει,⁶⁵

22.2.4 Οι οικονομικοί φορείς που είναι εγγεγραμμένοι σε επίσημους καταλόγους ή διαθέτουν πιστοποιητικό μπορούν, για την εκάστοτε σύμβαση, να προσκομίζουν στις αναθέτουσες αρχές πιστοποιητικό εγγραφής εκδιδόμενο από την αρμόδια αρχή ή το πιστοποιητικό που εκδίδεται από τον αρμόδιο οργανισμό πιστοποίησης.

Στα πιστοποιητικά αυτά αναφέρονται τα δικαιολογητικά βάσει των οποίων έγινε η εγγραφή των εν λόγω οικονομικών φορέων στον επίσημο κατάλογο ή η πιστοποίηση και η κατάταξη στον εν λόγω κατάλογο.

22.3. **Σχετικά με τον έλεγχο νομιμοποίησης του προσωρινού αναδόχου:**

Σε περίπτωση νομικού προσώπου, υποβάλλονται τα νομιμοποιητικά έγγραφα από τα οποία να προκύπτει η εξουσία υπογραφής του νομίμου εκπροσώπου.

Εάν ο προσφέρων είναι Α.Ε και Ε.Π.Ε:

1. ΦΕΚ σύστασης,
2. Αντίγραφο του ισχύοντος καταστατικού με το ΦΕΚ στο οποίο έχουν δημοσιευτεί όλες οι μέχρι σήμερα τροποποιήσεις αυτού ή επικυρωμένο αντίγραφο κωδικοποιημένου καταστατικού (εφόσον υπάρχει)
3. ΦΕΚ στο οποίο έχει δημοσιευτεί το πρακτικό ΔΣ εκπροσώπησης του νομικού προσώπου,
4. Πρακτικό Δ.Σ περί έγκρισης συμμετοχής στο διαγωνισμό, στο οποίο μπορεί να περιέχεται και εξουσιοδότηση (εφόσον αυτό προβλέπεται από το καταστατικό του υποψηφίου αναδόχου) για υπογραφή και υποβολή προσφοράς σε περίπτωση που δεν υπογράφει ο ίδιος ο νόμιμος εκπρόσωπος του φορέα την προσφορά και τα λοιπά απαιτούμενα έγγραφα του διαγωνισμού και ορίζεται συγκεκριμένα άτομο, κάτοικος Αθηνών και γνώστης της ελληνικής γλώσσας, ως αντίκλητος,
5. Πιστοποιητικό αρμόδιας δικαστικής ή διοικητικής αρχής περί τροποποιήσεων του καταστατικού / μη λύσης της εταιρείας, το οποίο πρέπει να έχει εκδοθεί το πολύ τρεις (3) μήνες πριν από την ημερομηνία υποβολής προσφορών

Εάν ο προσφέρων είναι Ο.Ε, Ε.Ε, ΙΚΕ:

1. Αντίγραφο του καταστατικού με όλα τα μέχρι σήμερα τροποποιητικά
2. Πιστοποιητικά αρμόδιας δικαστικής ή διοικητικής αρχής περί των τροποποιήσεων του καταστατικού

Σε περίπτωση εγκατάστασης τους στην αλλοδαπή, τα δικαιολογητικά σύστασής τους εκδίδονται με βάση την ισχύουσα νομοθεσία της χώρας που είναι εγκατεστημένα, από την οποία και εκδίδεται το σχετικό πιστοποιητικό.

Άρθρο 23: Υπεργολαβία

17PROC006205915 2017-05-18

23.1 Ο προσφέρων αναφέρει στην προσφορά του το τμήμα της σύμβασης που προτίθεται να αναθέσει υπό μορφή υπεργολαβίας σε τρίτους, καθώς και τους υπεργολάβους που προτείνει.

23.2 Η τήρηση των υποχρεώσεων της παρ. 2 του άρθρου 18 του ν. 4412/2016 από υπεργολάβους δεν αίρει την ευθύνη του κυρίου αναδόχου.

23.3⁶⁶

23.4 Αν το(α) τμήμα(τα) της σύμβασης, το(α) οποίο(α) ο προσφέρων προτίθεται να αναθέσει υπό μορφή υπεργολαβίας σε τρίτους, υπερβαίνει το ποσοστό του τριάντα τοις εκατό (30%)⁶⁷ της συνολικής αξίας της σύμβασης, η αναθέτουσα αρχή:

α) επαληθεύει υποχρεωτικά τη συνδρομή των λόγων αποκλεισμού του άρθρου 18 της παρούσας για τους υπεργολάβους με το Τ.Ε.Υ.Δ.,

β) απαιτεί υποχρεωτικά από τον προσφέροντα να αντικαταστήσει έναν υπεργολάβο, όταν από την ως άνω επαλήθευση προκύπτει ότι συντρέχουν λόγοι αποκλεισμού του.

Άρθρο 24: Διάφορα:

Για την διεξαγωγή του διαγωνισμού έχουν εκδοθεί οι πιο κάτω γνωμοδοτήσεις και αποφάσεις⁶⁸:

- Με αρ.πρωτ. 6766 / 3-5-2017 Πρωτογενές αίτημα για την έγκριση δέσμευσης πίστωσης σε ευρώ και τη διενέργεια συνοπτικού διαγωνισμού για τη μελέτη: «ΕΛΕΓΧΟΣ ΣΤΑΤΙΚΗΣ ΕΠΑΡΚΕΙΑΣ ΓΙΑ ΧΡΗΣΗ ΓΥΜΝΑΣΤΗΡΙΟΥ» (ΑΔΑΜ: 17REQ006132270 2017-05-03)
- Με αρ.πρωτ. 7378 / 8-5-2017 Απόφαση έγκρισης δέσμευσης πίστωσης και εκτέλεσης της μελέτης: «ΕΛΕΓΧΟΣ ΣΤΑΤΙΚΗΣ ΕΠΑΡΚΕΙΑΣ ΓΙΑ ΧΡΗΣΗ ΓΥΜΝΑΣΤΗΡΙΟΥ» (ΑΔΑ: ΨΠΠΗ465Θ1Ε-020 / ΑΔΑΜ: 17REQ006171226 2017-05-11)

Αγία Παρασκευή, 15/5/2017

(Τόπος – Ημερομηνία)

ΣΥΝΤΑΧΘΗΚΕ

Ο Συντάξας

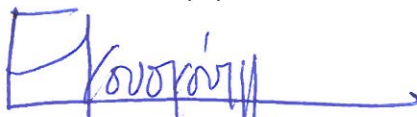
Ελένη Κουσκούτι

ΕΛΕΓΧΘΗΚΕ & ΘΕΩΡΗΘΗΚΕ

Η Προϊσταμένη του Τμήματος

Μαρία Ράπτη

ΕΓΚΡΙΘΗΚΕ

Με την υπ' αριθμ. πρωτ. 8607/ 16-5-2017 απόφαση (ΑΔΑ: Ω94Υ465Θ1Ε-0Γ8)⁶⁹

Ο Διευθυντής

Παναγιώτης Αθανασόπουλος

ΑΚΡΙΒΕΣ ΑΝΤΙΓΡΑΦΟ

¹ Κατά την έννοια της περ. 29 της παρ. 1 του άρθρου 2 του ν. 4412/2016.

Αναλυτικές οδηγίες συμπλήρωσης του παρόντος τεύχους, καθώς και της αντίστοιχης διακήρυξης άνω των ορίων, δίδονται στην Κατευθυντήρια Οδηγία (Κ.Ο.) της Ε.Α.Α.ΔΗ.ΣΥ. με θέμα “Οδηγίες συμπλήρωσης των Προτύπων Τευχών διακήρυξης ανοικτής διαδικασίας για τη σύναψη δημοσίων συμβάσεων μελετών, άνω των ορίων και κάτω των ορίων του ν. 4412/2016, με κριτήριο ανάθεσης την πλέον συμφέρουσα από οικονομική άποψη προσφορά βάσει βέλτιστης σχέσης ποιότητας – τιμής” (απόφαση 180/2016).

² Αναγράφεται ο κωδικός ταυτοποίησης της διατιθέμενης πίστωσης (π.χ. κωδικός ενάρθρου έργου στο ΠΔΕ ή κωδικός πίστωσης του τακτικού προϋπολογισμού του φορέα υλοποίησης). Σε περίπτωση συγχρηματοδοτούμενων έργων από πόρους της Ευρωπαϊκής Ένωσης, αναγράφεται και ο τίτλος του Επιχειρησιακού Προγράμματος του ΕΣΠΑ ή άλλου συγχρηματοδοτούμενου από πόρους ΕΕ προγράμματος στο πλαίσιο του οποίου είναι ενταγμένη η υπό ανάθεση μελέτη.

³ Συμπληρώνεται η επωνυμία της αναθέτουσας αρχής.

⁵ Συμπληρώνονται τυχόν άλλα έγγραφα σύμβασης ή τεύχη που η αναθέτουσα αρχή κρίνει αναγκαία με σκοπό να περιγράψει ή να προσδιορίσει στοιχεία της σύμβασης ή της διαδικασίας ανάθεσης.

⁶ Επισημαίνεται ότι, σύμφωνα με το άρθρο 67 παρ. 3 του ν. 4412/2016, η ηλεκτρονική διάθεση των εγγράφων της σύμβασης δεν είναι υποχρεωτική στις διαδικασίες σύναψης συμβάσεων κάτω των ορίων.

¹¹ Συμπληρώνεται από την αναθέτουσα αρχή με σαφήνεια συγκεκριμένη ημερομηνία, προς αποφυγή οιασδήποτε σύγχυσης και αμφιβολίας.

¹² Συμπληρώνεται η ημέρα που καθορίζει η αναθέτουσα αρχή κατά τρόπο ώστε όλοι οι ενδιαφερόμενοι οικονομικοί φορείς να μπορούν να λάβουν γνώση όλων των αναγκαίων πληροφοριών για την κατάρτιση των προσφορών.

¹³ Στοιχεία προσφέροντος οικονομικού φορέα (ιδίως επωνυμία, οδός, αριθμός, Τ.Κ., πόλη, τηλέφωνο, fax και e-mail) και σε περίπτωση ένωσης οικονομικών φορέων, τα στοιχεία όλων των μελών αυτής.

¹⁴ Συμπληρώνεται η ημ/νια του άρθρου 14 της παρούσας.

¹⁵ Σκόπιμο κρίνεται η επιστροφή της σφραγισμένης προσφοράς να λάβει χώρα μετά την απόφαση έγκρισης του πρακτικού του άρθρου 4.6 της διακήρυξης και την παρέλευση του δικαιώματος υποβολής ένστασης ή της απόφασης επί της άσκησής της, σύμφωνα με τα οριζόμενα στο άρθρο 6 της διακήρυξης. Μέχρι τότε η προσφορά κρατείται σφραγισμένη στην Επιτροπή Διαγωνισμού.

¹⁶ Η εν λόγω πληροφορία συμπληρώνεται στο Τ.Ε.Υ.Δ. στο Μέρος IV “Κριτήρια Επιλογής”--> “Α’ Καταλληλότητα” στην απάντηση για την Ερώτηση 1).

¹⁸ Η προθεσμία δεν μπορεί να είναι μικρότερη των δέκα (10) ούτε μεγαλύτερη των είκοσι (20) ημερών από την κοινοποίηση της σχετικής έγγραφης ειδοποίησης στον προσωρινό ανάδοχο (άρθρο 103 παρ. 1 του ν. 4412/2016).

¹⁹ Με την επιφύλαξη των παρ. 7, 8 και 9 του άρθρου 73 του ν. 4412/2016.

²⁰ Στο εν λόγω σημείο της διακήρυξης, πρέπει να προσδιορίζεται ο τόπος (πχ. στα γραφεία της αναθέτουσας αρχής), καθώς και το χρονικό διάστημα εντός του οποίου όσοι υπέβαλαν παραδεκτές προσφορές μπορούν να λαμβάνουν γνώση των δικαιολογητικών κατακύρωσης που κατατέθηκαν, δηλ. εντός x... εργασιμων ημερών από την ημερομηνία που κοινοποιήθηκε σε αυτούς, επί αποδείξει, η απόφαση κατακύρωσης.

²¹ Τίθεται μόνο εφόσον πρόκειται για συγχρηματοδοτούμενο έργο από πόρους της Ευρωπαϊκής Ένωσης.

²² Εφόσον πρόκειται για σύμβαση συγχρηματοδοτούμενη (από κονδύλια της Ε.Ε.) πρέπει να αναφέρεται και το Μέτρο από το οποίο χρηματοδοτείται. Πρέπει να αναφέρεται η εξασφάλιση χρηματοδότησης της σύμβασης (αρ 45 παρ 8 σημείο Α5 του ν. 4412/2016).

²⁶ Πρβ. άρθρο 91 παρ. 1 περ. (ε) του ν. 4412/2016. Αν, ωστόσο, στην παράγραφο 13.1 η αναθέτουσα αρχή έχει συμπληρώσει ότι γίνονται δεκτές εναλλακτικές προσφορές, η παράγραφος 13.2 δεν συμπληρώνεται.

²⁷ Ορίζεται ο χρόνος από την Αναθέτουσα Αρχή, κατ'εκτίμηση των ιδιαιτεροτήτων της διαδικασίας. Για τον καθορισμό του χρόνου ισχύος της προσφοράς, πρβ. άρθρο 97 παρ 3 του ν. 4412/2016.

²⁸ Η προθεσμία παραλαβής των προσφορών καθορίζεται σύμφωνα με το άρθρο 121 του ν. 4412/2016.

³¹ Δεν απαιτείται εγγύηση καλής εκτέλεσης για συμβάσεις αξίας ίσης ή κατώτερης από το ποσό των 20.000 ευρώ, εκτός αν άλλως ορίζεται στα έγγραφα της σύμβασης (αρθ.72 παρ. 1 περ. β) εδ. τρίτο του ν. 4412/2016).

³² Άρθρο 72 παρ. 1 περ. δ' του ν. 4412/2016. Η εγγύηση καλής εκτέλεσης καλύπτει και την παροχή ισόποσης προκαταβολής προς τον ανάδοχο, χωρίς να απαιτείται η κατάθεση εγγύησης προκαταβολής. Στις περιπτώσεις που από την προκήρυξη προβλέπεται μεγαλύτερο ύψος προκαταβολής, αυτή λαμβάνεται με την κατάθεση από τον ανάδοχο εγγύησης προκαταβολής που θα καλύπτει τη διαφορά μεταξύ του ποσού της εγγύησης καλής εκτέλεσης και του ποσού της καταβαλλόμενης προκαταβολής.

³³ Σύμφωνα με την περ. 40 της παρ. 1 και την παρ. 3 του άρθρου 377 του ν. 4412/2016, εξακολουθεί η υποχρέωση δημοσίευσης της περίληψης της προκήρυξης σε μία ημερήσια εφημερίδα της πρωτεύουσας με πανελλήνια κυκλοφορία, που προβλέπεται στο άρθρο 12 παρ. 1 του ν. 3316/2005 μέχρι και την 31η Δεκεμβρίου 2017 (πρβ. παρ. 10 του άρθρου 379 του ν. 4412/2016), καθώς και σε μία ημερήσια εφημερίδα της πρωτεύουσας του νομού, στον οποίο πρόκειται να κατασκευαστεί το έργο, το οποίο αφορά η μελέτη ή η υπηρεσία, ή της έδρας της Περιφέρειας, αν στην έδρα του νόμου δεν εκδίδεται ημερήσια εφημερίδα ή αν το έργο θα εκτελεστεί σε περισσότερους νομούς, που προβλέπεται στο ίδιο άρθρο 12 του ν. 3316/2005 μέχρι την 31η Δεκεμβρίου 2020 (πρβ. παρ. 12 του άρθρου 379 του ν. 4412/2016).

³⁵ Πρβλ. περ. ε' παρ. 1 του άρθρου 91 του ν. 4412/2016.

³⁶ Επισημαίνεται ότι η πρόβλεψη για παρέκκλιση αποτελεί δυνατότητα της αναθέτουσας αρχής (πρβλ. 73 παρ. 3 του ν. 4412/2016).

³⁷ Ομοίως με την προηγούμενη σημείωση.

³⁸ Οι λόγοι της παραγράφου 18.1.5 αποτελούν δυνατικούς λόγους αποκλεισμού σύμφωνα με το άρθρο 73 παρ. 4 ν. 4412/2016. Κατά συνέπεια, η αναθέτουσα αρχή δύναται να επιλέξει έναν, περισσότερους, όλους ή ενδεχομένως και κανέναν από τους λόγους αποκλεισμού της παρ. 18.1.5, συνεκτιμώντας τα ιδιαίτερα χαρακτηριστικά της υπό ανάθεση σύμβασης (εκτιμώμενη αξία αυτής, ειδικές περιστάσεις κλπ), με σχετική πρόβλεψη στο παρόν σημείο της διακήρυξης. Επισημαίνεται ότι, σε περίπτωση επιλογής οποιουδήποτε δυνατικού λόγου αποκλεισμού της παρ. 18.1.5 και πρόβλεψης του στην παρούσα διακήρυξη, η αναθέτουσα αρχή αποκλείει υποχρεωτικά τον οικονομικό φορέα, στο πρόσωπο του οποίου συντρέχει ο συγκεκριμένος λόγος αποκλεισμού. Επισημαίνεται ότι η επιλογή της αναθέτουσας αρχής για τους λόγους αποκλεισμού της παραγράφου 18.1.5 διαμορφώνει αντιστοίχως το Τυποποιημένο Έντυπο Υπεύθυνης Δήλωσης (Τ.Ε.Υ.Δ.) και τα αποδεικτικά μέσα του άρθρου 22 του παρόντος. Σε περίπτωση που η αναθέτουσα αρχή δεν επιλέξει κάποιον από τους λόγους αποκλεισμού της παρ. 18.1.5, διαγράφεται το περιεχόμενο των σχετικών λόγων αποκλεισμού της παραγράφου και δεν συμπληρώνεται αντίστοιχα το ΕΕΕΣ και τα αποδεικτικά μέσα.

³⁹ Η αναφορά στην παρ. 18.1.5 τίθεται εφόσον η αναθέτουσα αρχή επιλέξει κάποιον από τους λόγους αποκλεισμού της παραγράφου αυτής.

⁴⁰ Η αναφορά στην παρ. 18.1.5 τίθεται εφόσον η αναθέτουσα αρχή επιλέξει κάποιον από τους λόγους αποκλεισμού της παραγράφου αυτής.

⁴¹ Επισημαίνεται ότι όλα τα κριτήρια ποιοτικής επιλογής είναι προαιρετικά για την αναθέτουσα αρχή και πρέπει να σχετίζονται και να είναι ανάλογα με το αντικείμενο της σύμβασης (άρθρο 75 παρ. 1 του ν. 4412/2016).

⁴² Οι αναθέτουσες αρχές μπορούν να επιβάλλουν απαιτήσεις που να διασφαλίζουν ότι οι οικονομικοί φορείς διαθέτουν την αναγκαία οικονομική και χρηματοδοτική ικανότητα για την εκτέλεση της σύμβασης (πρβλ άρθρο 75 παρ. 3 του ν. 4412/2016). Για περισσότερα, πρβ. Κατευθυντήρια Οδηγία (Κ.Ο.) της Αρχής με θέμα "Οδηγίες συμπλήρωσης των Προτύπων Τευχών διακήρυξης ανοικτής διαδικασίας για τη σύναψη δημοσίων συμβάσεων μελετών, άνω των ορίων και

κάτω των ορίων του ν. 4412/2016, με κριτήριο ανάθεσης την πλέον συμφέρουσα από οικονομική άποψη προσφορά βάσει βέλτιστης σχέσης ποιότητας - τιμής” (απόφαση 180/2016).

⁴³ Συμπληρώνεται, περιγραφικά η τεχνική ικανότητα που απαιτείται για τη συγκεκριμένη σύμβαση. Για περισσότερα, πρβ. προαναφερόμενη Κατευθυντήρια Οδηγία (Κ.Ο.) της Αρχής για τη συμπλήρωση του παρόντος Τεύχους. Όλες οι απαιτήσεις πρέπει να σχετίζονται και να είναι ανάλογες με το αντικείμενο της σύμβασης (πρβ. άρθρο 75 παρ. 1 τελευταίο εδάφιο του ν. 4412/2016).

⁴⁴ Πρβ. άρθρο 94 παρ. 2 του ν. 4412/2016.

⁴⁵ Οποιοδήποτε άλλο έγγραφο απαιτείται κατά τους όρους του άρθρου 21.2 του παρόντος.

⁴⁶ Το όριο των σελίδων καθορίζεται κατά την εκτίμηση της αναθέτουσας αρχής αναλόγως των απαιτήσεων της μελέτης που πρόκειται να εκπονηθεί.

⁴⁷ Σύμφωνα με το άρθρο 53 παρ. 8 περ. ε’ του ν. 4412/2016, η αναθέτουσα αρχή χορηγεί έντυπο συμπλήρωσης οικονομικής προσφοράς ή περιλαμβάνει σχετικό υπόδειγμα στη διακήρυξη κατά περίπτωση, σύμφωνα με τα ειδικότερα οριζόμενα στο άρθρο 95 του ίδιου νόμου (συμπληρώνεται κατά περίπτωση από την αναθέτουσα αρχή).

⁴⁸ Η αναθέτουσα αρχή έχει διακριτική ευχέρεια να επιλέξει ένα ή περισσότερα εκ των αναφερομένων κριτηρίων στις παραγράφους 2 έως 4 του άρθρου 86 του ν. 4412/2016 ανάλογα με το συγκεκριμένο αντικείμενο της σύμβασης και να καθορίσει τη βαρύτητα αυτών. Κατά τη διακριτική της ευχέρεια, η αναθέτουσα αρχή μπορεί να συμπεριλάβει στα κριτήρια ανάθεσης τα πρότυπα διασφάλισης ποιότητας και περιβαλλοντικής διαχείρισης του άρθρου 82 του ν. 4412/2016. Επισημαίνεται ότι τα κριτήρια ανάθεσης πρέπει να συνδέονται με το αντικείμενο της σύμβασης και να μην έχουν ως αποτέλεσμα την παροχή απεριόριστης ελευθερίας επιλογής στην αναθέτουσα αρχή (πρβ. παρ. 8 και 9 του άρθρου 86 του ν. 4412/2016). Για περισσότερα, πρβ. Κ.Ο. της Αρχής σχετικά με τις Οδηγίες Συμπλήρωσης του Προτύπου Τεύχους διακήρυξης.

⁴⁹ Τίθενται ελάχιστα όρια για τις επιμέρους βαθμολογίες των κριτηρίων/υποκριτηρίων ανάθεσης. Πρέπει, πάντως, να λάβουν υπ’ όψη οι αναθέτουσες αρχές ότι η θέσπιση ορίων μπορεί να είναι πολύ αυστηρή έως απαγορευτική για την ελεύθερη συμμετοχή των υποψηφίων σε κάποιες περιπτώσεις. Μπορεί λοιπόν, κατά την εκτίμηση της αναθέτουσας αρχής, είτε να μην προβλέπεται η χρήση κατωτέρων ορίων ανά κριτήριο ή το όριο αυτό να τίθεται πολύ χαμηλά (π.χ. 30 μονάδες στην εκατονταβάθμια κλίμακα βαθμολόγησης του κριτηρίου).

⁵⁰ Αναφέρεται μόνο αν έχει τεθεί ελάχιστα αποδεκτά επιμέρους βαθμολογία σε κάθε κριτήριο.

⁵¹ Σε περίπτωση ασυνήθιστα χαμηλών προσφορών, εφαρμόζονται τα άρθρα 88 και 89 του ν. 4412/2016.

⁵² Οι αναθέτουσες αρχές δεν απαιτούν αποδεικτικά μέσα, πλην εκείνων που αναφέρονται στο παρόν άρθρο και στο άρθρο 82 του ν. 4412/2016.

Σχετικά με την κατάργηση της υποχρέωσης υποβολής πρωτοτύπων ή επικυρωμένων αντιγράφων εγγράφων σε διαγωνισμούς δημοσίων συμβάσεων, διευκρινίζονται τα εξής:

1. Απλά αντίγραφα δημοσίων εγγράφων

Γίνονται υποχρεωτικά αποδεκτά ευκρινή φωτοαντίγραφα των πρωτοτύπων ή των ακριβών αντιγράφων των δημοσίων εγγράφων, που έχουν εκδοθεί από τις υπηρεσίες και τους φορείς της περίπτωσης α’ της παρ. 2 του άρθρου 1 του νόμου 4250/2014. Σημειωτέον ότι η παραπάνω ρύθμιση δεν καταλαμβάνει τα συμβολαιογραφικά έγγραφα (λ.χ. πληρεξούσια, ένορκες βεβαιώσεις κ.ο.κ.), για τα οποία συνεχίζει να υφίσταται η υποχρέωση υποβολής κεκυρωμένων αντιγράφων.

2. Απλά αντίγραφα αλλοδαπών δημοσίων εγγράφων

Επίσης, γίνονται αποδεκτά ευκρινή φωτοαντίγραφα από αντίγραφα εγγράφων που έχουν εκδοθεί από αλλοδαπές αρχές, υπό την προϋπόθεση ότι αυτά είναι νομίμως επικυρωμένα από την αρμόδια αρχή της χώρας αυτής, και έχουν επικυρωθεί από δικηγόρο, σύμφωνα με τα οριζόμενα στο άρθρο 36 παρ. 2 β) του Κώδικα Δικηγόρων (ν. 4194/2013). Σημειώνεται ότι δεν τίγονται και εξακολουθούν να ισχύουν, οι απαιτήσεις υποβολής δημοσίων εγγράφων με συγκεκριμένη επισήμειωση (APOSTILLE), οι οποίες απορρέουν από διεθνείς συμβάσεις της χώρας (Σύμβαση της Χάγης) ή άλλες διακρατικές συμφωνίες (βλ. και σημείο 6.2.)

3. Απλά αντίγραφα ιδιωτικών εγγράφων

Γίνονται υποχρεωτικά αποδεκτά ευκρινή φωτοαντίγραφα από αντίγραφα ιδιωτικών εγγράφων τα οποία έχουν επικυρωθεί από δικηγόρο, σύμφωνα με τα οριζόμενα στο άρθρο 36 παρ. 2

β) του Κώδικα Δικηγόρων (ν. 4194/2013), καθώς και ευκρινή φωτοαντίγραφα από τα πρωτότυπα όσων ιδιωτικών εγγράφων φέρουν θεώρηση από υπηρεσίες και φορείς της περίπτωσης α' της παρ. 2 του άρθρου 1 του νόμου 4250/2014.

4. Πρωτότυπα έγγραφα και επικυρωμένα αντίγραφα

Γίνονται υποχρεωτικά αποδεκτά και πρωτότυπα ή νομίμως επικυρωμένα αντίγραφα των δικαιολογητικών εγγράφων, εφόσον υποβληθούν από τους διαγωνιζόμενους.

⁵⁴ Η εν λόγω προθεσμία αποσκοπεί στην υποβολή επίκαιρων αποδεικτικών μέσων. Η αναθέτουσα αρχή δύναται, εάν στις ειδικές διατάξεις που διέπουν την έκδοσή τους δεν προβλέπεται χρόνος ισχύος τους, να θέσει με τη διακήρυξη συγκεκριμένο χρονικό διάστημα σε σχέση με την ημερομηνία υποβολής των δικαιολογητικών, εντός του οποίου πρέπει να εκδίδονται (πχ. εντός 1 μηνός).

⁵⁵ Ομοίως με την προηγούμενη υποσημείωση.

⁵⁶ Εφιστάται η προσοχή των αναθετουσών αρχών στο ότι πρέπει να ζητείται η προσκόμιση δικαιολογητικών προς απόδειξη μόνο των λόγων αποκλεισμού και των κριτηρίων ποιοτικής επιλογής που έχουν τεθεί στην παρούσα διακήρυξη.

⁵⁷ Εφόσον η αναθέτουσα αρχή την επιλέξει ως λόγο αποκλεισμού.

⁵⁸ Εφόσον η αναθέτουσα αρχή τις επιλέξει, όλες ή κάποια/ες εξ αυτών, ως λόγους αποκλεισμού.

⁵⁹ Επισημαίνεται ότι η αναθέτουσα αρχή, εφόσον μπορέσει να αποδείξει, με κατάλληλα μέσα, ότι συντρέχει κάποια από τις περιπτώσεις αυτές, αποκλείει οποιονδήποτε οικονομικό φορέα από τη συμμετοχή στη διαδικασία σύναψης της δημόσιας σύμβασης.

⁶⁰ Εφόσον η αναθέτουσα αρχή την επιλέξει ως λόγο αποκλεισμού.

⁶¹ Τίθενται οι τάξεις ανά κατηγορία μελέτης με βάση τις προεκτιμώμενες αμοιβές για το σύνολο των σταδίων της αντίστοιχης κατηγορίας μελέτης (πρβλ. άρθρο 77 παρ. 2α του ν. 4412/2016). Επισημαίνεται η δυνατότητα εκ του άρθρου 77 παρ. 2β του ν. 4412/2016, να ζητούνται, μετά από γνώμη του αρμόδιου τεχνικού συμβουλίου, πτυχία ανώτερης τάξης από αυτή που προκύπτει με βάση την προεκτιμώμενη αμοιβή της μελέτης, καθώς και η δυνατότητα εκ του άρθρου 77 παρ. 2γ του ν. 4412/2016, να ζητούνται πτυχία της αμέσως κατώτερης τάξης, μετά από γνώμη του αρμόδιου τεχνικού συμβουλίου.

⁶² Συμπληρώνεται ανάλογα, με βάση το Μέρος Ι του Παραρτήματος XII του Προσαρτήματος Α' του ν. 4412/2016.

⁶³ Για την απόδειξη της τεχνικής ικανότητας του προσφέροντος, όπως αυτή προσδιορίζεται στο άρθρο 19.3, η αναθέτουσα αρχή αναγράφει όσα εκ των αποδεικτικών μέσων που αναφέρονται στα στοιχεία αι, β, γ, ε, στ και η του Παραρτήματος XII του Προσαρτήματος Α' του ν. 4412/2016 απαιτούνται (άρθρο 80 παρ. 5 του ως άνω νόμου).

⁶⁵ Συμπληρώνονται τα απαιτούμενα δικαιολογητικά κατά περίπτωση του Μέρους II του Παραρτήματος XII του Προσαρτήματος Α' του ν. 4412/2016.

⁶⁶ Οι αναθέτουσες αρχές μπορούν να προβλέπουν ότι, κατόπιν αιτήματος του υπεργολάβου και εφόσον η φύση της σύμβασης το επιτρέπει, η αναθέτουσα αρχή καταβάλλει απευθείας στον υπεργολάβο την αμοιβή του δυνάμει σύμβασης υπεργολαβίας με τον ανάδοχο. Στην περίπτωση αυτή, καθορίζονται τα ειδικότερα μέτρα ή οι μηχανισμοί που επιτρέπουν στον κύριο ανάδοχο να εγείρει αντιρρήσεις ως προς αδικαιολόγητες πληρωμές, καθώς και οι ρυθμίσεις που αφορούν αυτόν τον τρόπο πληρωμής. Στην περίπτωση αυτή δεν αίρεται η ευθύνη του κύριου αναδόχου. Συμπληρώνεται αναλόγως.

⁶⁷ Ο όρος αυτός μπορεί να τεθεί, κατά την κρίση της αναθέτουσας αρχής, και στην περίπτωση ποσοστού μικρότερου του 30% της εκτιμώμενης αξίας της σύμβασης (πρβλ. παρ. 5 άρθρου 131 του ν. 4412/2016).

⁶⁸ Τίθενται οι τυχόν ληφθείσες γνωμοδοτήσεις και αποφάσεις, π.χ. αποφάσεις ανάληψης υποχρέωσης, δέσμευσης πίστωσης, η προηγούμενη σύμφωνη γνώμη της αρμόδιας διαχειριστικής αρχής σε περίπτωση συγχρηματοδοτούμενης σύμβασης, τυχόν άλλες εγκρίσεις, ειδικοί όροι, κλπ.

Σημειωτέον ότι, από 01.01.2017 τίθεται σε ισχύ το π.δ 80/2016 (Α 145) "Ανάληψη υποχρεώσεων από τους διατάκτες", το άρθρο 13 του οποίου καταργεί το π.δ 113/2010. Στην παρ. 4 του άρθρου 4 του π.δ 80/2016 ορίζεται ότι οι διακηρύξεις, οι αποφάσεις ανάθεσης και οι συμβάσεις που συνάπτονται για λογαριασμό των φορέων Γενικής Κυβέρνησης αναφέρουν απαραίτητα τον

~~17PROC006205915 2017-05-18~~

αριθμό και τη χρονολογία της απόφασης ανάληψης υποχρέωσης, τον αριθμό καταχώρησής της στα λογιστικά βιβλία του οικείου φορέα, καθώς και τον αριθμό της απόφασης έγκρισης της πολυετούς ανάληψης σε περίπτωση που η δαπάνη εκτείνεται σε περισσότερα του ενός οικονομικά έτη. Σύμφωνα δε με το άρθρο 12 παρ. 2 σημ. γ' του ως άνω διατάγματος, διακηρύξεις και αποφάσεις ανάθεσης που εκδίδονται και συμβάσεις που συνάπτονται από φορείς της Γενικής Κυβέρνησης είναι άκυρες, εφόσον δεν έχει προηγηθεί αυτών η έκδοση της απόφασης ανάληψης υποχρέωσης του άρθρου 2 παρ. 2 του ίδιου διατάγματος. Πρβ. και άρθρο 5 του ως άνω διατάγματος "*Ανάληψη δαπανών δημοσίων επενδύσεων*".

⁶⁹ Του αρμοδίου οργάνου του εργοδότη - αναθέτουσας αρχής (άρθρο 2 παρ. 3 στοιχ. 2 του ν. 4412/2016).

ΓΕΝΙΚΗ ΔΙΕΥΘΥΝΣΗ ΤΕΧΝΟΛΟΓΙΑΣ
ΔΙΕΥΘΥΝΣΗ ΔΟΜΙΚΩΝ & Η/Μ ΕΡΓΩΝ
 ΤΜΗΜΑ ΜΕΛΕΤΩΝ ΕΠΙΒΛΕΨΗΣ & ΣΥΝΤΗΡΗΣΗΣ
 ΔΟΜΙΚΩΝ & ΟΔΙΚΩΝ ΕΡΓΩΝ

ΕΡΓΟ: ΕΛΕΓΧΟΣ ΣΤΑΤΙΚΗΣ ΕΠΑΡΚΕΙΑΣ ΓΙΑ ΧΡΗΣΗ ΓΥΜΝΑΣΤΗΡΙΟΥ

ΑΝΤΙΚΕΙΜΕΝΟ: ΑΥΤΟΤΕΛΗ ΤΜΗΜΑΤΑ ΥΦΙΣΤΑΜΕΝΟΥ ΚΤΙΡΙΟΥ Β ΕΝΤΟΣ ΤΟΥ ΣΥΓΚΡΟΤΗΜΑΤΟΣ ΤΟΥ ΡΑΔΙΟΜΕΓΑΡΟΥ

ΘΕΣΗ: ΛΕΩΦ. ΜΕΣΟΓΕΙΩΝ, ΑΡ. 432, ΤΚ 153 42, ΣΤΗΝ ΑΓΙΑ ΠΑΡΑΣΚΕΥΗ

ΤΕΥΧΟΣ ΠΡΟΕΚΤΙΜΩΜΕΝΩΝ ΑΜΟΙΒΩΝ

Με βάση το Άρθρο 53, §2_κε_αα του Ν.4412/2016

ΠΙΝΑΚΙΟ ΥΠΟΛΟΓΙΣΜΟΥ ΠΡΟΕΚΤΙΜΩΜΕΝΗΣ ΑΜΟΙΒΗΣ

Σύμφωνα με τα Άρθρα ΓΕΝ.1,ΓΕΝ.2, ΓΕΝ.3, ΓΕΝ.4 του Κανονισμού Προεκτιμώμενων Αμοιβών

α/α	ΠΕΡΙΓΡΑΦΗ	Ημέρες Εργασίας	Συντελεστής για μηχανικό εμπειρίας 10-20 ετών	Τκ	ΑΜΟΙΒΗ ΜΕΛΕΤΗΣ
1	Έλεγχος & Ψηφιοποίηση Σχεδίων	3	450	1,203	1.624,05
2	Επί τόπου αντιπαραβολή σχεδίων με υφιστάμενη κατάσταση / σκανάρισμα υφιστάμενης κατασκευής από σκυρόδεμα/ ενημέρωση σχεδίων	5	450	1,203	2.706,75
3	Μελέτη στατικής επάρκειας για χρήση γυμναστηρίου & σύνταξη σχετικής βεβαίωσης	12	450	1,203	6.496,20
	Υποσύνολο εργασιών υπολογιζόμενων σε ημέρες	20	450	1,203	10.827,00
4	Σκανάρισμα στοιχείων οπλισμένου σκυροδέματος	κ.α.	-	-	1.500,00
	Σύνολο				12.327,00
	Απρόβλεπτες δαπάνες 15%, σύμφωνα με το Άρθρο 53, §8_α του Ν.4412/2016				1.849,05
	Σύνολο με απρόβλεπτα				14.176,05
	ΦΠΑ 24%				3.402,25
	ΤΕΛΙΚΗ ΑΜΟΙΒΗ ΜΕ ΦΠΑ				17.578,30

ΠΑΡΑΤΗΡΗΣΕΙΣ:

1_ Οι προεκτιμώμενες αμοιβές υπολογίζονται βάσει του ΚΑΝΟΝΙΣΜΟΥ ΠΡΟΕΚΤΙΜΩΜΕΝΩΝ ΑΜΟΙΒΩΝ μελετών & υπηρεσιών (Υ.Π.Ε.Χ.Ω.Δ.Ε./ΔΜΕΟ/α/ο/1257/09-08-2005) με τις Βελτιώσεις του (Βελτίωση Α, ΔΜΕΟ/α/ο/2361/2005 και Βελτίωση Β, ΔΜΕΟ/α/ο/2229/2006) και με δεδομένο ότι από 21-3-2017 έως και 20-3-2018 ο συντελεστής του άρθρου ΓΕΝ 3 Τκ είναι = 1,203.

2_ Λαμβάνοντας υπόψη ότι η αμοιβή για την εκπόνηση μελέτης στατικής επάρκειας υφιστάμενου κτιρίου δεν προβλέπεται από τις ειδικές διατάξεις του ΚΑΝΟΝΙΣΜΟΥ ΠΡΟΕΚΤΙΜΩΜΕΝΩΝ ΑΜΟΙΒΩΝ μελετών & υπηρεσιών που αφορούν σε στατικές μελέτες (Άρθρο ΟΙΚ.2), αυτή υπολογίζεται σύμφωνα με το Άρθρο ΓΕΝ.4 / §1γ του παραπάνω κανονισμού, ως αμοιβή μηχανικών ή άλλων επιστημόνων ανάλογα με τον χρόνο απασχόλησης.

Αγ. Παρασκευή, 15.05.2017

<p>Ο Συντάξας</p>  <p>Ε. Κουσκούτη</p>	<p><u>Ελέγχθηκε</u> Η Προϊσταμένη του Τμήματος Μελέτης, Επίβλεψης και Συντήρησης Δομικών & Οδικών έργων</p>  <p>Μ. Ράπτη</p>	<p><u>Θεωρήθηκε</u> Ο Δ/ντής Δομικών & Η/Μ Έργων</p>  <p>Π. Αθανασόπουλος</p>
-----------------------------------------------------------------------------------------------------------------------------------------	--------------------------------------------------------------------------------------------------------------------------------------------------------------------------------------------------------------------------------------------------------------------------	---------------------------------------------------------------------------------------------------------------------------------------------------------------------------------------------------



17PROC006205915 2017-05-18

ΕΛΛΗΝΙΚΗ ΡΑΔΙΟΦΩΝΙΑ ΤΗΛΕΟΡΑΣΗ Α.Ε.

ΓΕΝΙΚΗ ΔΙΕΥΘΥΝΣΗ ΤΕΧΝΟΛΟΓΙΑΣ
ΔΙΕΥΘΥΝΣΗ ΔΟΜΙΚΩΝ & Η/Μ ΕΡΓΩΝ
ΤΜΗΜΑ ΜΕΛΕΤΩΝ ΕΠΙΒΛΕΨΗΣ & ΣΥΝΤΗΡΗΣΗΣ
ΔΟΜΙΚΩΝ & ΟΔΙΚΩΝ ΕΡΓΩΝ

ΕΡΓΟ: ΕΛΕΓΧΟΣ ΣΤΑΤΙΚΗΣ ΕΠΑΡΚΕΙΑΣ ΓΙΑ ΧΡΗΣΗ ΓΥΜΝΑΣΤΗΡΙΟΥ

ΑΝΤΙΚΕΙΜΕΝΟ: ΑΥΤΟΤΕΛΗ ΤΜΗΜΑΤΑ ΥΦΙΣΤΑΜΕΝΟΥ ΚΤΙΡΙΟΥ Β ΕΝΤΟΣ ΤΟΥ ΣΥΓΚΡΟΤΗΜΑΤΟΣ ΤΟΥ ΡΑΔΙΟΜΕΓΑΡΟΥ

ΘΕΣΗ: ΛΕΩΦ. ΜΕΣΟΓΕΙΩΝ, ΑΡ. 432, ΤΚ 153 42, ΣΤΗΝ ΑΓΙΑ ΠΑΡΑΣΚΕΥΗ

ΤΕΥΧΟΣ ΤΕΧΝΙΚΩΝ ΔΕΔΟΜΕΝΩΝ

Με βάση το Άρθρο 53, §2_κε_α του Ν.4412/2016

ΑΝΤΙΚΕΙΜΕΝΟ – ΕΚΘΕΣΗ ΣΚΟΠΙΜΟΤΗΤΑΣ:

Αντικείμενο του παρόντος διαγωνισμού αποτελεί η μελέτη του ελέγχου της στατικής επάρκειας του γυμναστηρίου της Ε.Ρ.Τ. Α.Ε. και η σύνταξη της σχετικής δήλωσης στατικής επάρκειας για την εν λόγω χρήση.

Προκειμένου να ληφθεί η απαραίτητη άδεια ίδρυσης και λειτουργίας του γυμναστηρίου της ΕΡΤ Α.Ε, σε χώρο εντός του υφιστάμενου κτιρίου Β του συγκροτήματος του Ραδιομεγάρου, σύμφωνα με την Κοινή Υπουργική Απόφαση 33565/9.12.2013 η οποία αφορά στην Απλούστευση και Προτυποποίηση των διοικητικών διαδικασιών γνωστοποίησης ίδρυσης και λειτουργίας Ιδιωτικών Γυμναστηρίων ή Ιδιωτικών Σχολών Εκμάθησης αθλητισμού, απαιτείται μεταξύ άλλων η σύνταξη δήλωσης στατικής επάρκειας του χώρου υπογεγραμμένη από ιδιώτη μηχανικό.

Συγκεκριμένα, με βάση την κείμενη νομοθεσία η γνωστοποίηση της ίδρυσης και λειτουργίας γυμναστηρίου στη Δ/ση Αθλητισμού της Περιφέρειας επέχει θέση άδειας λειτουργίας. Με την κατάθεση της αίτησης γνωστοποίησης βεβαιώνεται από τον ιδιοκτήτη ότι στον χώρο του γυμναστηρίου τηρούνται:

- α) αντίγραφο οικοδομικής άδειας και βεβαίωση κύριας χρήσης
- β) δήλωση στατικής επάρκειας
- γ) πιστοποιητικό ενεργητικής πυροπροστασίας

Ο παρών διαγωνισμός, ο οποίος διενεργείται σύμφωνα με το άρθρο 117 του Ν.4412/2016, αφορά στη σύνταξη του (β), δηλαδή της δήλωσης στατικής επάρκειας.

ΤΕΧΝΙΚΗ ΠΕΡΙΓΡΑΦΗ & ΙΔΙΑΙΤΕΡΟΤΗΤΕΣ ΑΝΤΙΚΕΙΜΕΝΟΥ:

Προκειμένου να συνταχθεί η παραπάνω βεβαίωση, λόγω της παλαιότητας του κτιρίου, της νέας χρήσης του η οποία είναι τροποποιημένη σε σχέση με την αρχική, των επεμβάσεων που έχουν γίνει στο κτίριο κατά τη διάρκεια ζωής αυτού αλλά κυρίως λόγω της αδιαπραγμάτευτης ανάγκης για ουσιαστική και όχι μόνο τυπική βεβαίωση της ασφάλειας των χρηστών του χώρου, απαιτείται **η σύνταξη μελέτης ελέγχου στατικής επάρκειας του κτιρίου μέσω της οποίας θα βεβαιωθεί η επάρκεια του κτιρίου.**

Αναλυτικότερα:

Το κτίριο Β έχει κατασκευαστεί περί το 1970. Ο φέρων οργανισμός του είναι από οπλισμένο σκυρόδεμα με το σύστημα της προέντασης σύμφωνα με στατική μελέτη η οποία τηρείται στο αρχείο της Δ/σης Δομικών και Η/Μ Έργων. Το κτίριο αποτελείται από τέσσερα «φατνώματα» στατικά ανεξάρτητα το ένα από το άλλο. Διαχωρίζονται μεταξύ τους με αντισεισμικό αρμό και χρήση διπλών υποστυλωμάτων στις θέσεις των αρμών. Από τη φάση της κατασκευής μέχρι και σήμερα έχουν γίνει διάφορες επεμβάσεις στο κτίριο προκειμένου να εξυπηρετηθεί η νέα χρήση γραφείων καθώς και η χρήση τμήματός του ως γυμναστηρίου, οι οποίες αντικατέστησαν την προϋφιστάμενη χρήση εργαστηρίου σκηνικών.

Για το κτίριο δεν υπάρχει εγκεκριμένη από αρμόδιο πολεοδομικό γραφείο στατική μελέτη. Είναι νομίμως υφιστάμενο ως προϋφιστάμενο του 1987, όπως προβλέπεται από την §8 του άρθρου 19 του Ν.1730/1987 (ΦΕΚ 145-Α'/18.08.1987), ενώ έχει εκδοθεί και μεταγενέστερη οικοδομική άδεια (1958/2003 της πολ/μίας Αγ. Παρασκευής) για διαμόρφωση υπάρχοντος κτιρίου σκηνικών σε γραφεία, χωρίς την απαίτηση σύνταξης στατικής μελέτης. Έτσι, στην παρούσα κατάσταση, προκειμένου να βεβαιωθεί από αρμόδιο μηχανικό η στατική επάρκεια του χώρου ο οποίος προορίζεται για χρήση γυμναστηρίου, είναι ζητούμενος ο έλεγχος στατικής επάρκειας, ο οποίος σύμφωνα με την κείμενη νομοθεσία οφείλει να γίνεται για ολόκληρο το κτίριο με την έννοια της συνέχειας και του ενιαίου χαρακτήρα του φέροντος οργανισμού. Λαμβάνοντας, όμως, υπόψη ότι στο εν λόγω κτίριο το κάθε φάτνωμα είναι ανεξάρτητο από το άλλο και ότι ο χώρος στον οποίο προβλέπεται να λειτουργήσει το γυμναστήριο εκτείνεται σε τμήματα δύο εκ των τεσσάρων φατνωμάτων, η μελέτη στατικής επάρκειας οφείλει να καλύπτει αυτά τα δύο αυτοτελή φατνώματα και όχι το σύνολο του κτιρίου.

Η ειδική κατασκευή του κτιρίου, σύμφωνα με την στατική μελέτη η οποία εκπονήθηκε το 1970, θέτει ειδικούς όρους ως προς τον έλεγχο της στατικής επάρκειας προκειμένου αυτός να είναι ορθός και να εξασφαλίσει, έναντι παντός κινδύνου, την ασφάλεια των ατόμων τα οποία θα κάνουν χρήση των εγκαταστάσεων.

ΔΙΑΘΕΣΙΜΑ ΣΤΟΙΧΕΙΑ:

- Σχέδια ξυλοτύπων θεμελίωσης, οροφής υπογείου και οροφής ισόγειου των τεσσάρων φατνωμάτων του κτιρίου Β, όπως αυτοί συμπεριλαμβάνονται στη στατική μελέτη η οποία συντάχθηκε για την ανέγερση του κτιρίου περί το 1970 (μη θεωρημένα).
- Στέλεχος της οικοδομικής άδειας για την μετατροπή του κτιρίου Β σε κτίριο γραφείων και κάτοψη ισόγειου που συνοδεύει την εν λόγω άδεια.
- Αρχιτεκτονική κάτοψη – αποτύπωση χώρου γυμναστηρίου όπως αυτή έχει συνταχθεί από την Υπηρεσία

ΕΠΙΦΑΝΕΙΑ ΑΝΤΙΚΕΙΜΕΝΟΥ ΜΕΛΕΤΗΣ:

Το μικτό εμβαδόν του γυμναστηρίου είναι 432,00 τ.μ. (36,00Χ12,00μ.)

Το μικτό εμβαδόν του περιγράμματος του κάθε φατνώματος είναι 576,00τ.μ. (24,00Χ24,00μ.).

Το κτίριο εκτείνεται σε δύο επίπεδα (ισόγειο και υπόγειο).

Το γυμναστήριο εκτείνεται μόνο στο ανώτερο επίπεδο του κτιρίου.

ΜΟΝΑΔΕΣ ΦΥΣΙΚΟΥ ΑΝΤΙΚΕΙΜΕΝΟΥ:

Λαμβάνοντας υπόψη ότι η αμοιβή για την εκπόνηση μελέτης στατικής επάρκειας υφιστάμενου κτιρίου δεν προβλέπεται από τις ειδικές διατάξεις του ΚΑΝΟΝΙΣΜΟΥ ΠΡΟΕΚΤΙΜΩΜΕΝΩΝ ΑΜΟΙΒΩΝ μελετών & υπηρεσιών που αφορούν σε στατικές μελέτες (Άρθρο ΟΙΚ.2), αυτή υπολογίζεται σύμφωνα με το Άρθρο ΓΕΝ.4 / §1γ του παραπάνω κανονισμού, ως αμοιβή μηχανικών ή άλλων επιστημόνων ανάλογα με τον χρόνο απασχόλησης. Έτσι, οι μονάδες του φυσικού αντικείμενου για τον υπολογισμό των προεκτιμώμενων αμοιβών ορίζονται σε ημερολογιακές ημέρες ως εξής:

- Έλεγχος & Ψηφιοποίηση Σχεδίων: 3 ημέρες
- Επί τόπου αντιπαραβολή σχεδίων με υφιστάμενη κατάσταση / ενημέρωση σχεδίων: 5 ημέρες
- Μελέτη στατικής επάρκειας & σύνταξη βεβαίωσης: 12 ημέρες
- Σύνολο: 20 ημέρες (ημερολογιακές)

Επιπλέον, προβλέπεται ένα κατ' αποκοπή ποσόν για την κάλυψη των εργασιών σκαναρίσματος των στοιχείων οπλισμένου σκυροδέματος της υφιστάμενης κατασκευής (συμπεριλαμβανομένης εργασίας και χρήσης – ενοίκιασης σχετικού εξοπλισμού).

ΑΠΑΙΤΟΥΜΕΝΕΣ ΜΕΛΕΤΕΣ:

1. **Έλεγχος στατικής επάρκειας χώρου γυμναστηρίου.**
 - Τεύχος υπολογισμών και τεχνική περιγραφή

Σύμφωνα με την κείμενη νομοθεσία ο έλεγχος οφείλει κάθε φορά να γίνεται για ολόκληρο το κτίριο εντός του οποίου βρίσκονται η προς έλεγχο χώροι, με την έννοια της συνέχειας και του ενιαίου χαρακτήρα του φέροντος οργανισμού. Λαμβάνοντας, όμως, υπόψη ότι το εν λόγω κτίριο αποτελείται από τέσσερα φατνώματα στατικά ανεξάρτητα το ένα από το άλλο τα οποία

διαχωρίζονται μεταξύ τους με αντισεισμικό αρμό και χρήση διπλών υποστρωμάτων στις θέσεις των αρμών, και ότι ο χώρος στον οποίο προβλέπεται να λειτουργήσει το γυμναστήριο εκτείνεται σε τμήματα δύο εκ των τεσσάρων φανωμάτων, η μελέτη στατικής επάρκειας οφείλει να καλύπτει αυτά τα δύο αυτοτελή φανώματα και όχι το σύνολο του κτιρίου.

2. Σύνταξη βεβαίωσης στατικής επάρκειας για χρήση γυμναστηρίου.

Σε συνέχεια της παραπάνω μελέτης ανάδοχος έχει την υποχρέωση να συντάξει και να υποβάλλει στον Εργοδότη τη βεβαίωση η οποία, σύμφωνα με την Κοινή Υπουργική Απόφαση 33565/9.12.2013 (Απλούστευση και Προτυποποίηση των διοικητικών διαδικασιών γνωστοποίησης ίδρυσης και λειτουργίας Ιδιωτικών Γυμναστηρίων ή Ιδιωτικών Σχολών Εκμάθησης αθλητισμού) πρέπει να τηρείται στον χώρο του γυμναστηρίου.

ΠΑΡΑΔΟΤΕΑ ΣΤΟΙΧΕΙΑ:



Ο ανάδοχος έχει την υποχρέωση να παραδώσει στην Εταιρεία τα εξής:

- Δύο σφραγισμένα και υπογεγραμμένα αντίγραφα των τευχών και λοιπών στοιχείων της μελέτης στατικής επάρκειας.
- Τη βεβαίωση στατικής επάρκειας σφραγισμένη και υπογεγραμμένη σε τρία αντίγραφα.
- Όλα τα στοιχεία σε cd σε ηλεκτρονική μορφή.

ΠΡΟΘΕΣΜΙΕΣ:

Ο ανάδοχος έχει υποχρέωση να ολοκληρώσει το αντικείμενο της σύμβασης εντός διαστήματος **25 ημερολογιακών ημερών** από την ημερομηνία υπογραφής της σύμβασης.

Αγ. Παρασκευή, 15.05.2017

<p>Ο Συντάξας</p>  <p>E. Κουσκούτη</p>	<p><u>Ελέγχθηκε</u> Η Προϊσταμένη του Τμήματος Μελέτης, Επίβλεψης και Συντήρησης Δομικών & Οδικών έργων</p>  <p>M. Ράπτη</p>	<p><u>Θεωρήθηκε</u> Ο Δ/ντής Δομικών & Η/Μ Έργων</p>  <p>Π. Αθανασόπουλος</p>
-----------------------------------------------------------------------------------------------------------------------------------------	-----------------------------------------------------------------------------------------------------------------------------------------------------------------------------------------------------------------------------------------------	------------------------------------------------------------------------------------------------------------------------------------------------------------------------------------------

ΠΑΡΑΔΟΣΚΑΙ
 Υποβληθείσας μετρήσιμης Στοιχειώδους Β 300
 Στάθμης
 α) Διάμ. Αξόνων S1
 β) Διάμ. Αξόνων S2 (μετά τροποποίησης)
 γ) Τμήματα T και P S1
 δ) Τμήματα B, S1II (μετά τροποποίησης)
 ε) Διάμ. αξόνων S1
 στ) Διάμ. προεντεταμένους άξονες S1 (S1) S2
 ζ) Στοιχειώδους άξονα S1
 η) Στοιχειώδους άξονα S1
 θ) Στοιχειώδους άξονα S1
 Αξονικά
 Αξονική διάμετρος: 130mm, 170mm, 200mm
 Ηλεκτρική διάμετρος: 170mm, 200mm
 Στοιχειώδους I (α) = 0.64

ΠΑΡΑΤΗΡΗΣΕΙΣ
 α) Στοιχειώδους άξονα: Διευκρινιστεί ο ορισμός του άξονα
 β) Διαστάσεις στοιχειώδους άξονα: 0.625
 γ) Το σχήμα, είναι εύκολο να γίνει
 δ) Στοιχειώδους άξονα: 0.625
 ε) Στοιχειώδους άξονα: 1.332
 ζ) Στοιχειώδους άξονα: 2.000
 η) Στοιχειώδους άξονα: 3.000
 θ) Στοιχειώδους άξονα: 3.000

1	2	3	4	5	6	7	8	9	10	11	12	13	14
0	0	0	0	0	0	0	0	0	0	0	0	0	0
0	0	0	0	0	0	0	0	0	0	0	0	0	0
0	0	0	0	0	0	0	0	0	0	0	0	0	0

ΑΝΑΔΟΧΟΣ ΜΕΛΕΤΗΣ
 ΕΠΙΧΕΙΡΗΣΙΑΚΗ ΕΡΕΥΝΑ
 ΕΡΕΥΝΑ

EIP
 ΚΤΙΡΙΑΚΟΝ ΣΥΓΚΡΟΤΗΜΑ
 ΡΑΔΙΟΦΩΝΙΑΣ ΤΗΛΕΡΑΦΙΩΣ
 Α Θ Η Ν Α
 ATHENS RADIO-TV CENTER



ΟΡΙΣΤΙΚΑ ΙΧΕΛΙΑ
 FINAL DRAWINGS

B²
 II

ΣΥΝΗΜΜΕΝΟΝ
 ΕΙΣ ΤΟ ΥΠ' ΑΡΙΘ. 146
 Π. Π. Α. Ε.

ΣΤΡΟΦΙΣΤΙΚΟ ΠΛΑΝΟ
 STRUCTURAL PLAN FLOOR
 ΣΕΠΤΕΜΒΡΙΟΣ 1968
 ΚΑ. 1:50
 ΣΕΠΤΕΜΒΡ 1968

Από Γραφείο με 23.12.1968
 ΔΑΜΠΥΣΤΕΛΕ Α.Ε. Ο ΕΠΙΧ. ΜΗΧ. 146
 Α. ΦΙΛΙΠΠΑΣ
 Β. ΜΑΚΡΙΑΔΗΣ

ΑΡΙΣΤΕΡΟ-ΔΕΞΙΕΣ ΚΑΥΚΑΛΤΗΣ
 ΣΤΕΦΑΝΟΥ
 ΜΑΚΡΙΑΔΗΣ
 ΑΡΙΣΤΕΡΟ-ΔΕΞΙΕΣ ΚΑΥΚΑΛΤΗΣ

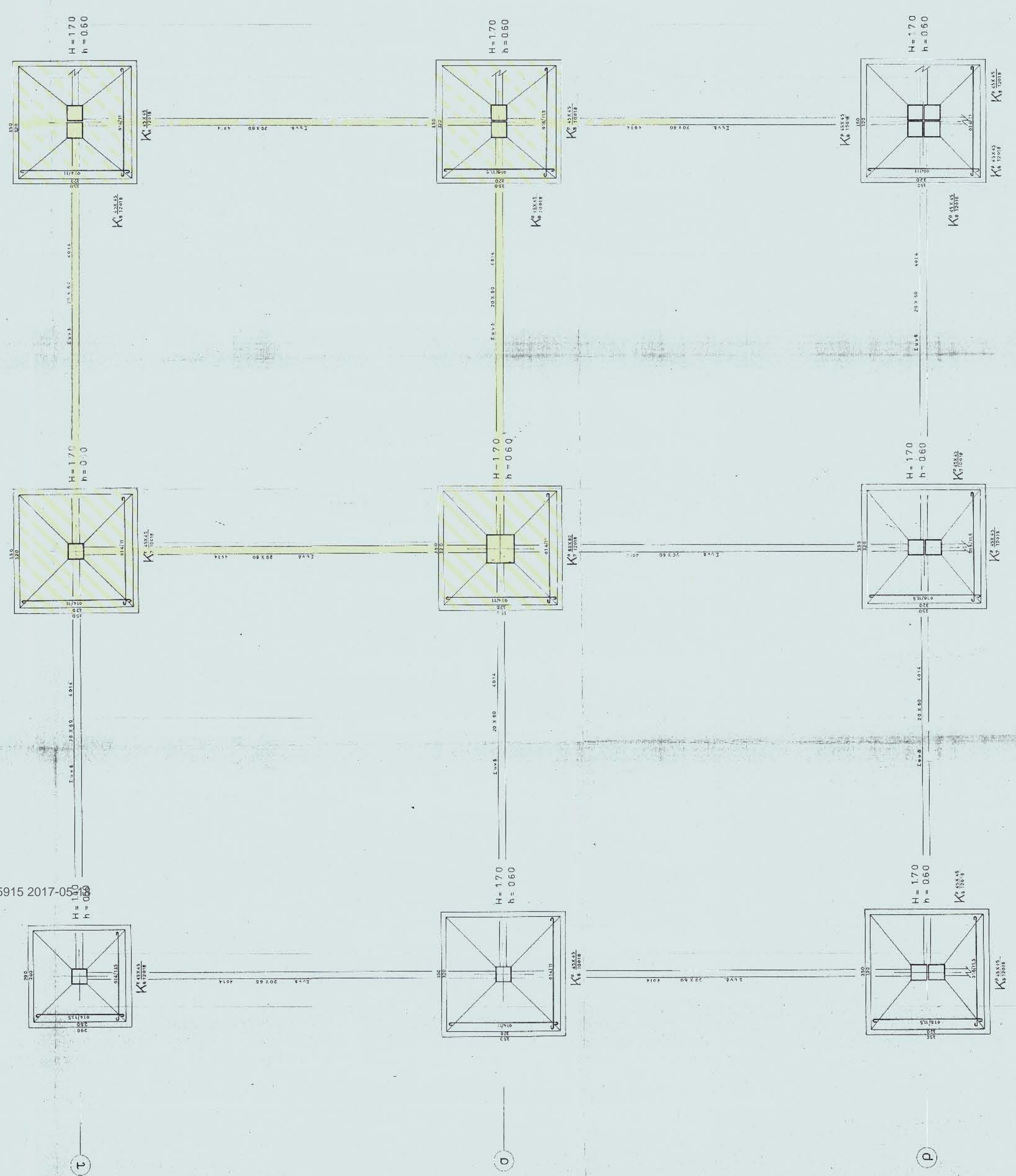

17PROC006205915 2017-05

8

7

6

17PROC006205915 2017-05-18

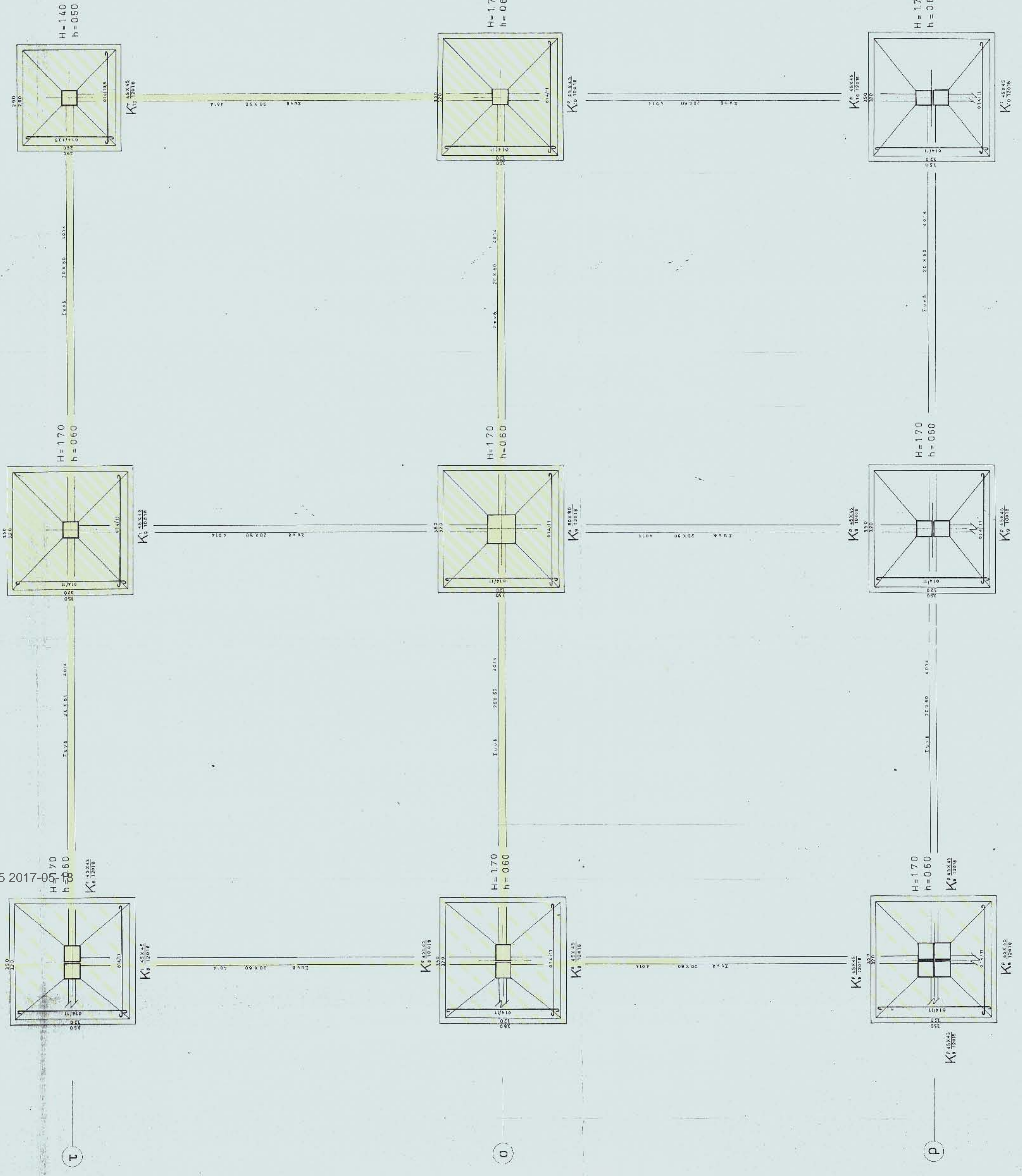

ΠΑΡΑΡΤΗΣΗ
 Υπόδειξη: Ο σχεδιαστής Συνοψίζει, B.300
 ΚΑΔ
 α) Διο. κλάσης Σ1
 β) Διο. κλάσης Σ2
 γ) Διο. κλάσης Σ3
 δ) Διο. κλάσης Σ4
 ε) Διο. κλάσης Σ5
 ζ) Διο. κλάσης Σ6
 η) Διο. κλάσης Σ7
 θ) Διο. κλάσης Σ8
 ι) Διο. κλάσης Σ9
 κ) Διο. κλάσης Σ10
 λ) Διο. κλάσης Σ11
 μ) Διο. κλάσης Σ12
 ν) Διο. κλάσης Σ13
 ξ) Διο. κλάσης Σ14
 ο) Διο. κλάσης Σ15
 π) Διο. κλάσης Σ16
 ρ) Διο. κλάσης Σ17
 σ) Διο. κλάσης Σ18
 τ) Διο. κλάσης Σ19
 υ) Διο. κλάσης Σ20
 φ) Διο. κλάσης Σ21
 χ) Διο. κλάσης Σ22
 ψ) Διο. κλάσης Σ23
 ω) Διο. κλάσης Σ24
 Ω) Διο. κλάσης Σ25
 Διο. κλάσης Σ26
 Διο. κλάσης Σ27
 Διο. κλάσης Σ28
 Διο. κλάσης Σ29
 Διο. κλάσης Σ30
 Διο. κλάσης Σ31
 Διο. κλάσης Σ32
 Διο. κλάσης Σ33
 Διο. κλάσης Σ34
 Διο. κλάσης Σ35
 Διο. κλάσης Σ36
 Διο. κλάσης Σ37
 Διο. κλάσης Σ38
 Διο. κλάσης Σ39
 Διο. κλάσης Σ40

ΠΑΡΑΤΗΡΗΣΕΙΣ
 α) Σχεδιαστής γιν. από 1/12/11
 β) Όλα τα κλάση γιν. από 1/12/11
 γ) Όλα τα κλάση γιν. από 1/12/11
 δ) Όλα τα κλάση γιν. από 1/12/11
 ε) Όλα τα κλάση γιν. από 1/12/11
 ζ) Όλα τα κλάση γιν. από 1/12/11
 η) Όλα τα κλάση γιν. από 1/12/11
 θ) Όλα τα κλάση γιν. από 1/12/11
 ι) Όλα τα κλάση γιν. από 1/12/11
 κ) Όλα τα κλάση γιν. από 1/12/11
 λ) Όλα τα κλάση γιν. από 1/12/11
 μ) Όλα τα κλάση γιν. από 1/12/11
 ν) Όλα τα κλάση γιν. από 1/12/11
 ξ) Όλα τα κλάση γιν. από 1/12/11
 ο) Όλα τα κλάση γιν. από 1/12/11
 π) Όλα τα κλάση γιν. από 1/12/11
 ρ) Όλα τα κλάση γιν. από 1/12/11
 σ) Όλα τα κλάση γιν. από 1/12/11
 τ) Όλα τα κλάση γιν. από 1/12/11
 υ) Όλα τα κλάση γιν. από 1/12/11
 φ) Όλα τα κλάση γιν. από 1/12/11
 χ) Όλα τα κλάση γιν. από 1/12/11
 ψ) Όλα τα κλάση γιν. από 1/12/11
 ω) Όλα τα κλάση γιν. από 1/12/11
 Ω) Όλα τα κλάση γιν. από 1/12/11

Κ1	Κ2	Κ3	Κ4	Κ5	Κ6	Κ7	Κ8	Κ9	Κ10
Κ11	Κ12	Κ13	Κ14	Κ15	Κ16	Κ17	Κ18	Κ19	Κ20
Κ21	Κ22	Κ23	Κ24	Κ25	Κ26	Κ27	Κ28	Κ29	Κ30

ΑΝΑΘΩΣ ΜΕΛΕΤΗΣ
 ΕΥΡΩΣ ΜΑΤΙΛΙΑΝΙΔΗΣ
 ΕΡΓΑΣΤΗΡΙΟ ΜΗΧΑΝΙΚΗΣ

EIP
 ΚΤΙΡΙΑΚΟΝ ΣΥΓΚΡΟΤΗΜΑ
 ΡΑΔΙΟΦΩΝΙΑΣ ΤΗΛΕΟΡΑΣΕΩΣ
 Α. Θ. Η. Ν. Ο. Ν.
 ΑΘΙΝΑΣ RADIO-TV CENTER



ΟΡΙΣΤΙΚΑ ΣΧΕΔΙΑ
 FINAL DRAWINGS

B3 II

ΣΥΝΣΗΜΕΝΟΝ
 ΕΞ ΤΟΥ ΥΠ' ΑΡ. 14
 Π. Π. Α. Ε.

ΣΤΑΤΙΚΟΣ ΟΡΟΣΟΣ
 STRUCTURAL PLAN: 1100K
 Σ: 1:50
 SEPTEMBER 1968

Έργο: Ραδιοφωνία Τηλεόραση 1968-1970
 Αρχιτέκτονας: Ο. Τσιμπαλιώτης
 Α. ΦΑΝΤΙΔΗΣ Π. ΜΑΥΚΑΡΑΣ

ΑΡΧΙΤΕΚΤΟΝΙΚΟ ΕΡΓΑΣΤΗΡΙΟ
 ΜΗΧΑΝΙΚΗΣ

ΠΑΡΑΡΧΑΙ
 Τίτλος: Έργο, εκτός Συμβατικού Β 500
 Χώρα: ...
 α) Διάσταση: 511
 β) ...
 γ) ...
 δ) ...
 ε) ...
 στ) ...
 ζ) ...
 η) ...
 θ) ...
 ι) ...
 κ) ...
 λ) ...
 μ) ...
 ν) ...
 ξ) ...
 ο) ...
 π) ...
 ρ) ...
 σ) ...
 τ) ...
 υ) ...
 φ) ...
 χ) ...
 ψ) ...
 ω) ...

ΓΡΑΦΗΜΑΤΙΚΕΣ
 ΔΙΑΤΑΞΕΙΣ
 α) ...
 β) ...
 γ) ...
 δ) ...
 ε) ...
 στ) ...
 ζ) ...
 η) ...
 θ) ...
 ι) ...
 κ) ...
 λ) ...
 μ) ...
 ν) ...
 ξ) ...
 ο) ...
 π) ...
 ρ) ...
 σ) ...
 τ) ...
 υ) ...
 φ) ...
 χ) ...
 ψ) ...
 ω) ...

ΕΙΡ
 ΚΙΡΙΑΚΟΝ ΣΥΓΚΡΟΤΗΜΑ
 ΡΑΔΙΟΦΩΝΙΑΙ ΤΗΛΕΦΩΝΙΑΙ
 Α Θ Η Ν Ω Ν
 ΑΙΘΗΣ RADIO-IV CENTER

ΟΡΓΑΝΙΚΑ ΣΧΕΔΙΑ
 FINAL DRAWINGS
B2 II
 ΣΥΝΗΜΕΝΟΝ
 ΕΙΣ ΤΟ ΥΠ. ΑΡ. 142
 Π. Π. Α. Ε.
 ΣΤΑΤΙΣΤΙΚΟ ΟΡΓΑΝΟ ΥΠΟΧΡΕΩΣΕΩΝ
 STRUCTURAL PLAN FLOOR
 ΚΑ. 1:50
 ΣΕΠΤΕΜΒΡΙΟΣ 1988
 SEPTEMBER 1988

ΕΥ. Νίκος Παροικίου 10, 23-12-1979
 ΔΑΜ ΠΥ. Ε. Α. Ε. Ο. Έμδα, Μηχανικός
 Α. ΦΙΛΙΠΠΙΔΗΣ Π. ΜΑΚΚΑΡΑΣ

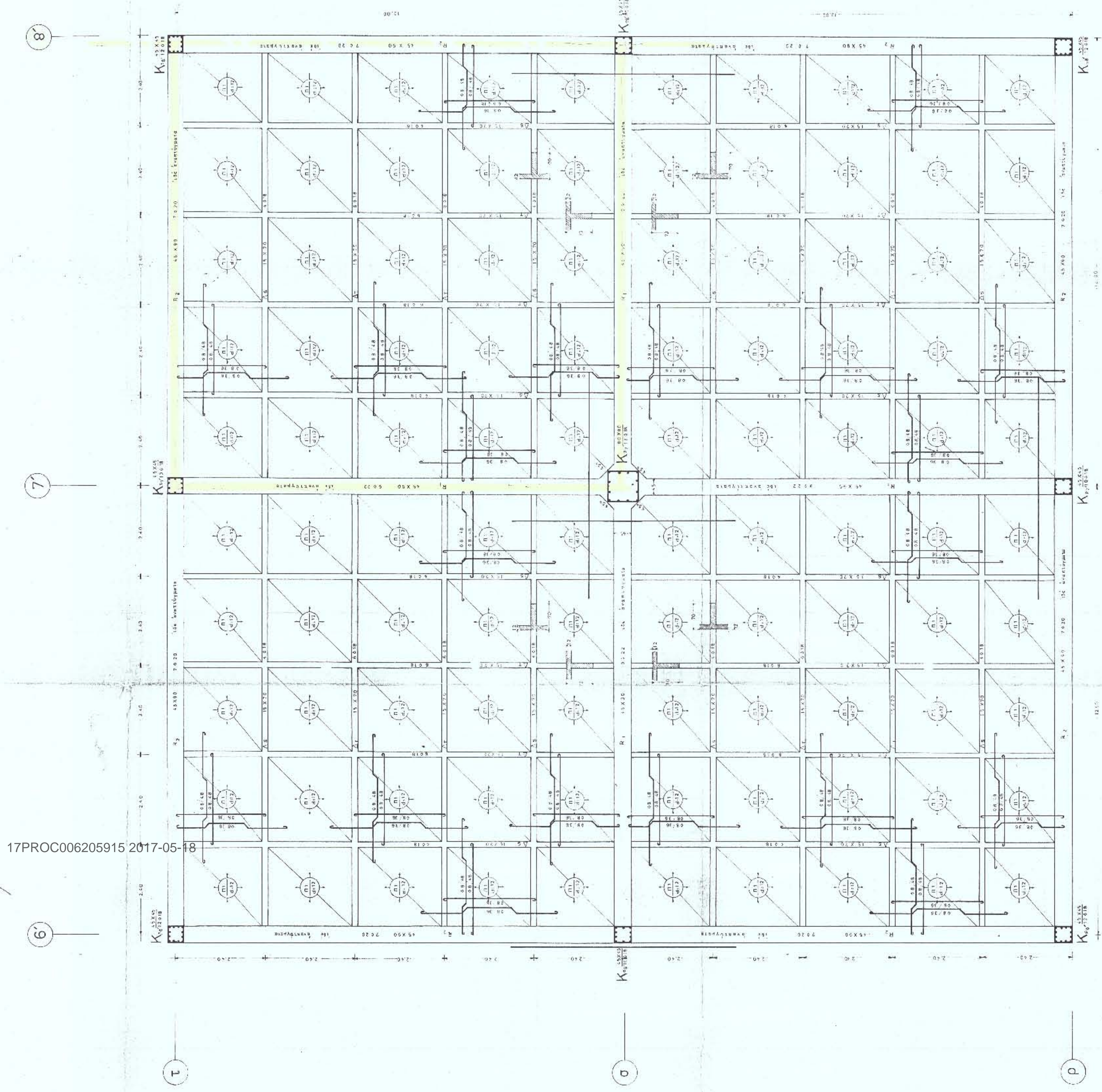

17PROC006205915 2017-05-18

17PROC006205915 2017-05-18

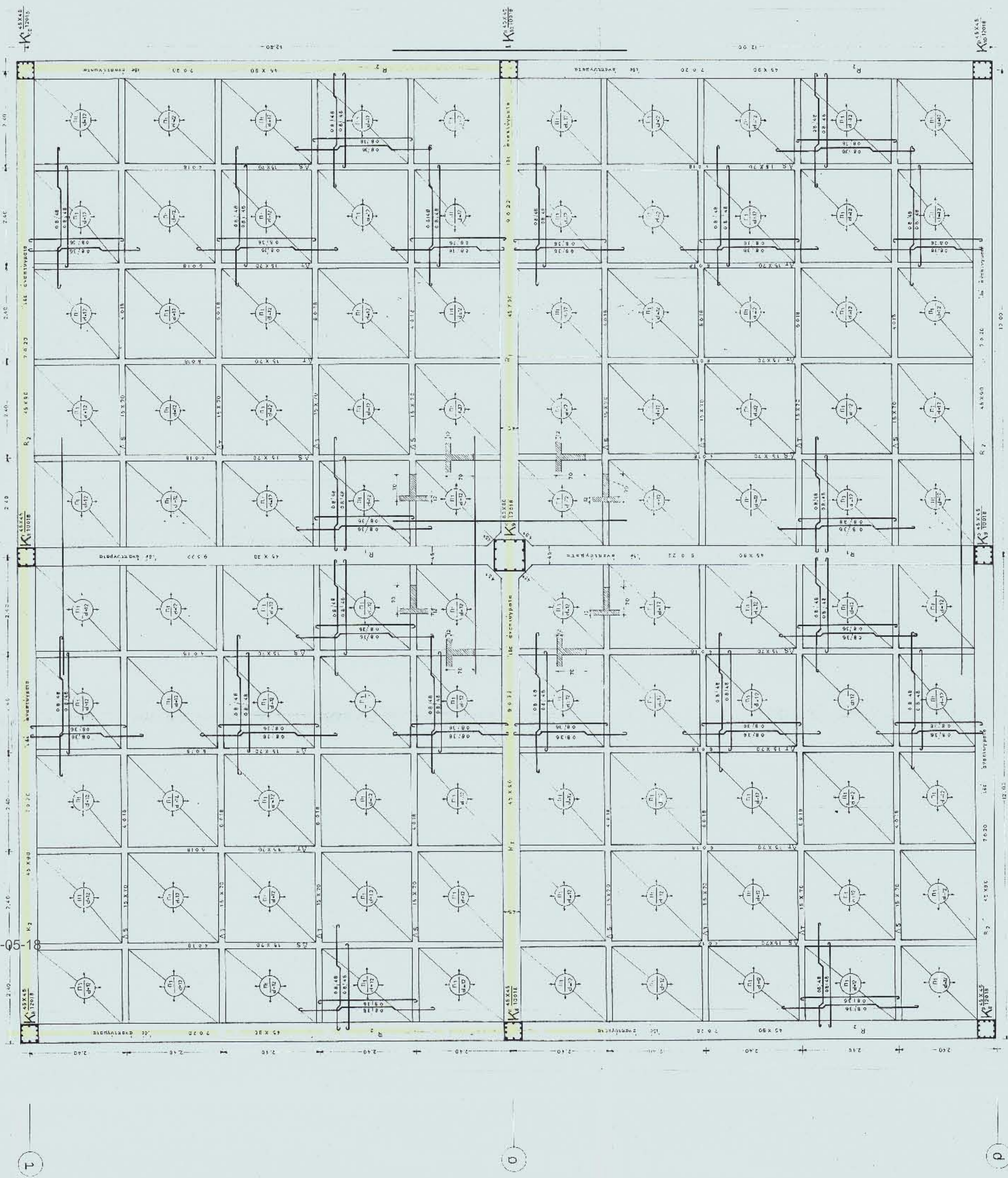

ΠΑΡΑΔΟΧΑΙ
 Γίνεται πιστοποίηση σύμφωνα με το ΣΧΕΔΙΟ ΚΑΤΑΣΤΑΣΗΣ Β 300
 α) Διάγραμμα ΣΤΙ (για την κατασκευή)
 β) Διάγραμμα ΣΤΙΙ (για την κατασκευή)
 γ) Διάγραμμα ΣΤΙΙΙ (για την κατασκευή)
 δ) Διάγραμμα ΣΤΙΙΙΙ (για την κατασκευή)
 ε) Διάγραμμα ΣΤΙΙΙΙΙ (για την κατασκευή)
 στ) Διάγραμμα ΣΤΙΙΙΙΙΙ (για την κατασκευή)
 ζ) Διάγραμμα ΣΤΙΙΙΙΙΙΙ (για την κατασκευή)
 η) Διάγραμμα ΣΤΙΙΙΙΙΙΙΙ (για την κατασκευή)
 θ) Διάγραμμα ΣΤΙΙΙΙΙΙΙΙΙ (για την κατασκευή)
 ι) Διάγραμμα ΣΤΙΙΙΙΙΙΙΙΙΙ (για την κατασκευή)
 κ) Διάγραμμα ΣΤΙΙΙΙΙΙΙΙΙΙΙ (για την κατασκευή)

ΠΑΡΑΡΤΗΡΙΟ
 α) Σημειώσεις γενικές.
 β) Ορισμοί.
 γ) Σημειώσεις ειδικές.
 δ) Σημειώσεις τεχνικές.
 ε) Σημειώσεις οικονομικές.
 στ) Σημειώσεις άλλες.
 ζ) Σημειώσεις λοιπές.
 η) Σημειώσεις άλλες.
 θ) Σημειώσεις λοιπές.
 ι) Σημειώσεις άλλες.
 κ) Σημειώσεις λοιπές.

ΕΙΡ
 ΚΤΙΡΙΑΚΟΝ ΣΥΓΚΡΟΤΗΜΑ
 ΠΑΛΙΟΦΟΝΙΑΣ ΙΘΑΦΟΡΑΙΕΩΝ
 Α Θ Η Ν Ω Ν
 ΔΙΗΜΕΡΟΝ ΚΑΘΙΣΤΗΤΗΡΙΟΝ

Σ 78
B3
 ΟΡΓΑΝΙΚΑ ΣΧΕΔΙΑ
 FINAL DRAWINGS

ΣΥΝΤΑΚΤΗΣ
 ΕΙΣ ΤΟ ΠΡΟΤΥΠΟ
 Κ. Α. ΚΑΛΟΓΕΡΗΣ
 1:50
 ΟΚΤΩΒΡΙΟΣ 1968
 Α. ΑΝΤΩΝΙΟΥ
 Α. ΑΝΤΩΝΙΟΥ

10
 9
 8

ΠΑΡΑΡΤΗΣΗ
 Α. Σχέδιο κατασκευής...
 Β. Σχέδιο κατασκευής...
 Γ. Σχέδιο κατασκευής...
 Δ. Σχέδιο κατασκευής...
 Ε. Σχέδιο κατασκευής...
 ΣΤ. Σχέδιο κατασκευής...
 Ζ. Σχέδιο κατασκευής...
 Η. Σχέδιο κατασκευής...
 Θ. Σχέδιο κατασκευής...
 ΚΑ. Σχέδιο κατασκευής...
 ΚΒ. Σχέδιο κατασκευής...
 ΚΓ. Σχέδιο κατασκευής...
 ΚΔ. Σχέδιο κατασκευής...
 ΚΕ. Σχέδιο κατασκευής...
 ΚΣ. Σχέδιο κατασκευής...
 ΚΤ. Σχέδιο κατασκευής...
 ΚΘ. Σχέδιο κατασκευής...
 ΚΑ. Σχέδιο κατασκευής...
 ΚΒ. Σχέδιο κατασκευής...
 ΚΓ. Σχέδιο κατασκευής...
 ΚΔ. Σχέδιο κατασκευής...
 ΚΕ. Σχέδιο κατασκευής...
 ΚΣ. Σχέδιο κατασκευής...
 ΚΤ. Σχέδιο κατασκευής...
 ΚΘ. Σχέδιο κατασκευής...

ΠΑΡΑΡΤΗΣΗ
 Α. Σχέδιο κατασκευής...
 Β. Σχέδιο κατασκευής...
 Γ. Σχέδιο κατασκευής...
 Δ. Σχέδιο κατασκευής...
 Ε. Σχέδιο κατασκευής...
 ΣΤ. Σχέδιο κατασκευής...
 Ζ. Σχέδιο κατασκευής...
 Η. Σχέδιο κατασκευής...
 Θ. Σχέδιο κατασκευής...
 ΚΑ. Σχέδιο κατασκευής...
 ΚΒ. Σχέδιο κατασκευής...
 ΚΓ. Σχέδιο κατασκευής...
 ΚΔ. Σχέδιο κατασκευής...
 ΚΕ. Σχέδιο κατασκευής...
 ΚΣ. Σχέδιο κατασκευής...
 ΚΤ. Σχέδιο κατασκευής...
 ΚΘ. Σχέδιο κατασκευής...

1	2	3	4	5	6	7	8	9	10
1	2	3	4	5	6	7	8	9	10
1	2	3	4	5	6	7	8	9	10
1	2	3	4	5	6	7	8	9	10
1	2	3	4	5	6	7	8	9	10
1	2	3	4	5	6	7	8	9	10
1	2	3	4	5	6	7	8	9	10
1	2	3	4	5	6	7	8	9	10
1	2	3	4	5	6	7	8	9	10
1	2	3	4	5	6	7	8	9	10

ΕΡΓΑΣΤΗΡΙΟ ΜΕΤΕΤΕΡΗΣ
 ΕΚΠΑΙΔΕΥΣΗΣ
 ΕΡΓΑΣΤΗΡΙΟ ΜΕΤΕΤΕΡΗΣ
 ΕΚΠΑΙΔΕΥΣΗΣ

EIP
 ΕΡΓΑΣΤΗΡΙΟ ΜΕΤΕΤΕΡΗΣ
 ΕΚΠΑΙΔΕΥΣΗΣ

ΣΤΕ

ΟΡΓΑΝΙΣΜΟΣ ΣΤΑΤΙΣΤΙΚΗΣ
 ΕΛΛΗΝΙΚΗΣ ΔΗΜΟΚΡΑΤΙΑΣ

B2 II
 ΣΥΜΜΕΜΟΝΟΝ
 ΕΙΣ ΤΟ ΥΠ. ΑΡ. 14
 Π.Τ. Α.Ε.

ΕΛΛΗΝΙΚΗ ΔΗΜΟΚΡΑΤΙΑ
 ΥΠΟΥΡΓΕΙΟ ΠΑΙΔΕΙΑΣ, ΕΡΕΥΝΑΣ ΚΑΙ ΘΡΗΣΚΕΥΜΑΤΩΝ
 ΙΝΣΤΙΤΟΥΤΟ ΤΕΧΝΟΛΟΓΙΑΣ ΥΠΟΛΟΓΙΣΤΩΝ ΚΑΙ ΕΚΔΟΣΕΩΝ ΔΙΑΔΙΚΤΥΟΥ
 Ν. 150
 ΜΑΪΟΣ 1970
 ΜΑΪ

ΕΥ. ΑΥΤ. ΠΡΟΚΑΤΑΧ. Τ. 23-12-1970
 ΔΕΛΤΙΟ ΕΤΕ. Α.Ε. ΤΕΜΑ ΜΠΡΟΣΩΠ.
 Α. ΦΑΙΝΤΑΣ
 Π. ΜΑΚΡΑΡΑΣ

ΕΛΛΗΝΙΚΗ ΔΗΜΟΚΡΑΤΙΑ
 ΥΠΟΥΡΓΕΙΟ ΠΑΙΔΕΙΑΣ, ΕΡΕΥΝΑΣ ΚΑΙ ΘΡΗΣΚΕΥΜΑΤΩΝ
 ΙΝΣΤΙΤΟΥΤΟ ΤΕΧΝΟΛΟΓΙΑΣ ΥΠΟΛΟΓΙΣΤΩΝ ΚΑΙ ΕΚΔΟΣΕΩΝ ΔΙΑΔΙΚΤΥΟΥ

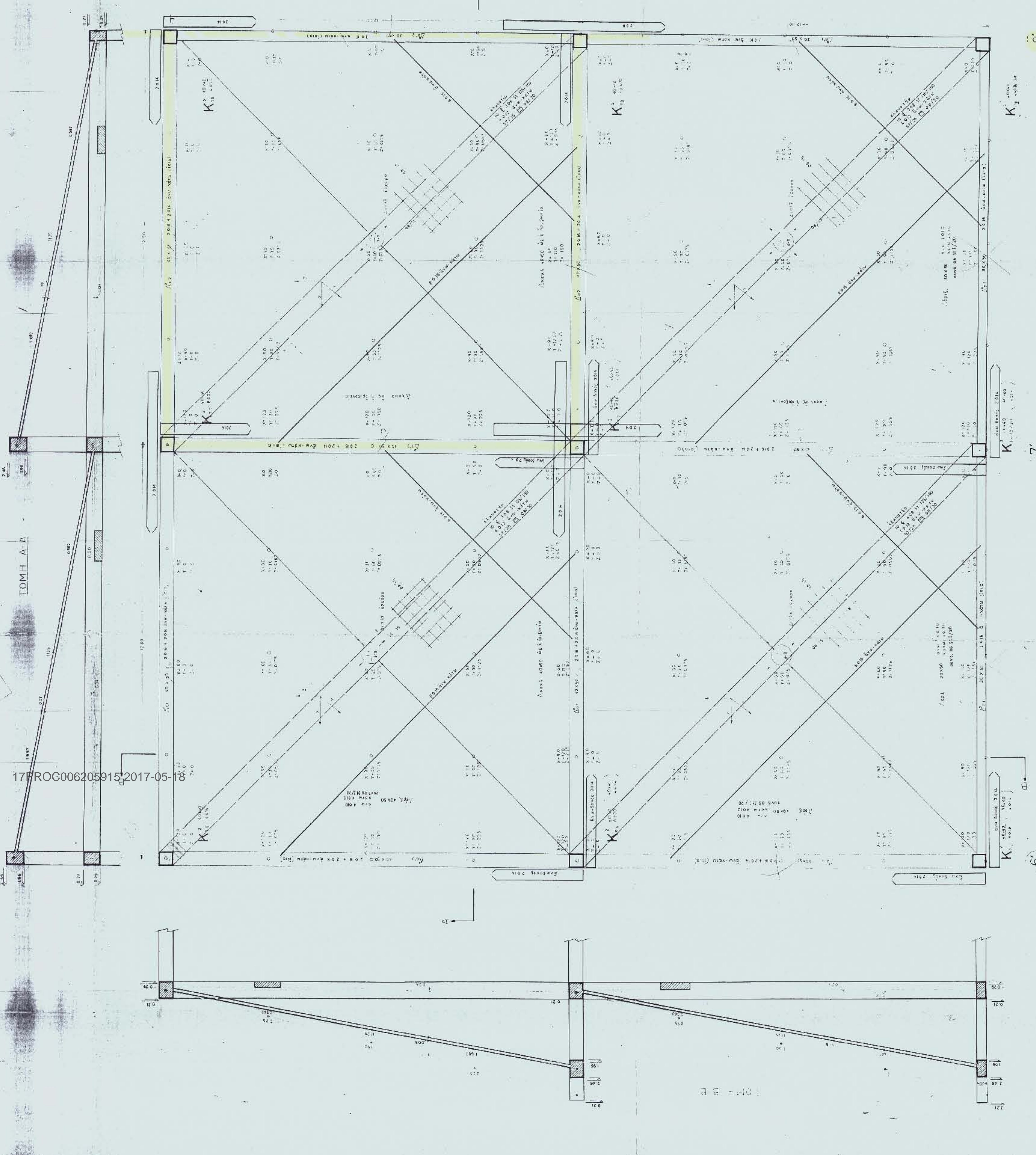

17PROC006205915/2017-05-18

8

7

6

ΕΛΛΗΝΙΚΗ ΔΗΜΟΚΡΑΤΙΑ
 ΥΠΟΥΡΓΕΙΟ ΠΑΙΔΕΙΑΣ, ΕΡΕΥΝΑΣ ΚΑΙ ΘΡΗΣΚΕΥΜΑΤΩΝ
 ΙΝΣΤΙΤΟΥΤΟ ΤΕΧΝΟΛΟΓΙΑΣ ΥΠΟΛΟΓΙΣΤΩΝ ΚΑΙ ΕΚΔΟΣΕΩΝ ΔΙΑΔΙΚΤΥΟΥ

17PROC006205915 2017-05-18

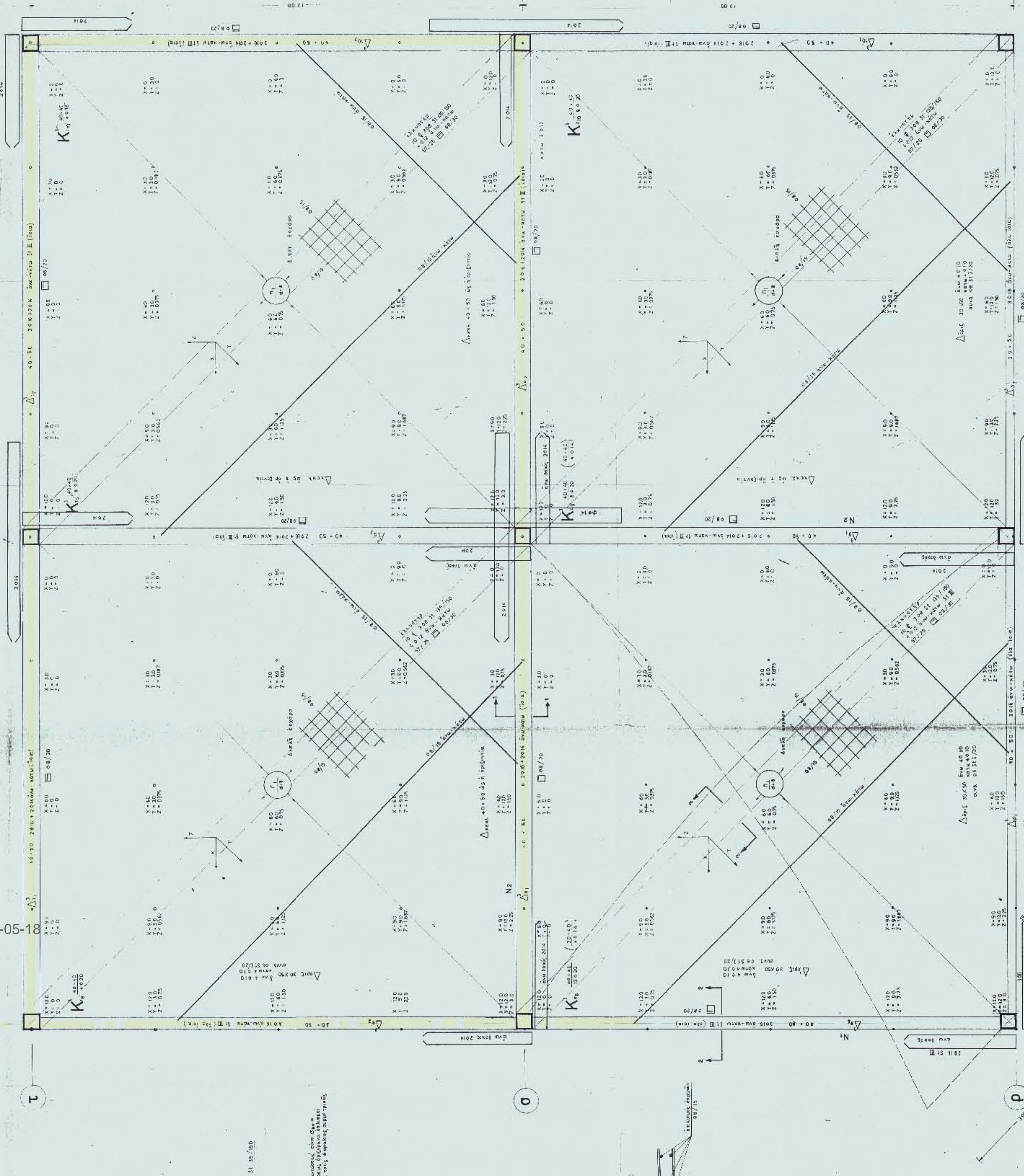

ΕΛΚΥΣΤΗΡ: ΔΙΑΤΑΞΙΣ ΚΑΛΩΔΙΩΝ (ΚΑΤΑ ΜΗΚΟΣ) ΚΑ. 1-25

ΑΕΤΙΟΜΕΡΕΙΑ ΔΙΑΤΑΞΙΣ ΚΑΛΩΔΙΩΝ & ΚΟΜΩΝ ΑΤ ΚΥΡΩΣΕΩΣ ΚΑ. 1-10 (ΓΟΝΙΑ ΕΣΦΑΡΜΟΓΗΣ ΤΗΣ ΠΡΟΣΤΑΣΕΩΣ)

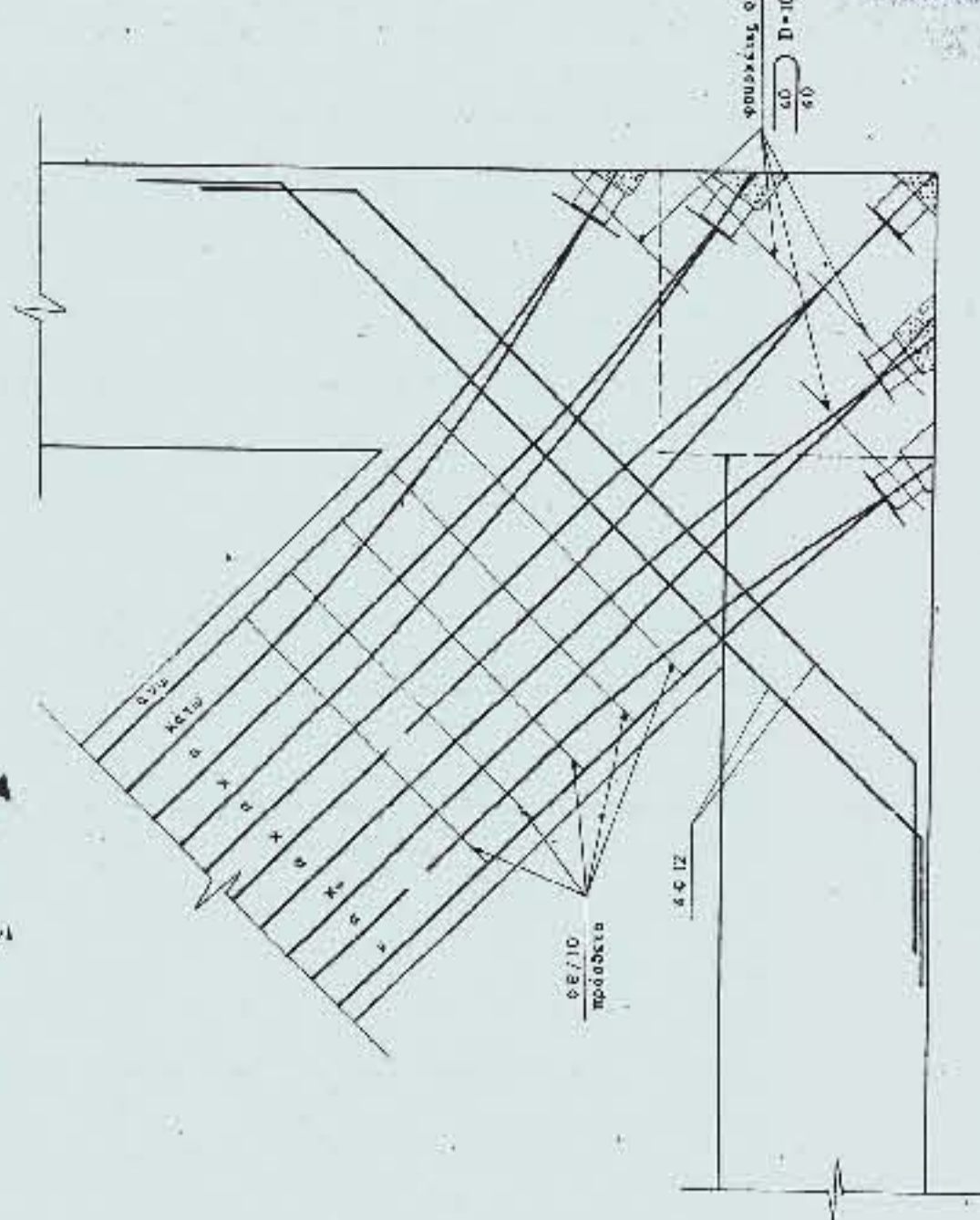

ΠΑΡΑΡΤΗΡΙΑ

Κατάσταση: Τελική Συμπλήρωση: 03/04/2017

Α) Διάγραμμα: ΣΗΜ. ΔΙΑΓΡΑΜΜΑΤΟΣ

Β) ΔΙΑΓΡΑΜΜΑΤΟΣ ΣΗΜ. ΔΙΑΓΡΑΜΜΑΤΟΣ

Γ) ΔΙΑΓΡΑΜΜΑΤΟΣ ΣΗΜ. ΔΙΑΓΡΑΜΜΑΤΟΣ

Δ) ΔΙΑΓΡΑΜΜΑΤΟΣ ΣΗΜ. ΔΙΑΓΡΑΜΜΑΤΟΣ

Ε) ΔΙΑΓΡΑΜΜΑΤΟΣ ΣΗΜ. ΔΙΑΓΡΑΜΜΑΤΟΣ

Σημειώσεις: 1) Το έργο αφορά την κατασκευή του κτιρίου. 2) Η κατασκευή του κτιρίου θα γίνει σύμφωνα με τις προδιαγραφές του Ε.Σ.Κ. 3) Η κατασκευή του κτιρίου θα γίνει σύμφωνα με τις προδιαγραφές του Ε.Σ.Κ. 4) Η κατασκευή του κτιρίου θα γίνει σύμφωνα με τις προδιαγραφές του Ε.Σ.Κ. 5) Η κατασκευή του κτιρίου θα γίνει σύμφωνα με τις προδιαγραφές του Ε.Σ.Κ.

ΠΑΡΑΡΤΗΡΙΑ

Α) ΔΙΑΓΡΑΜΜΑΤΟΣ ΣΗΜ. ΔΙΑΓΡΑΜΜΑΤΟΣ

Β) ΔΙΑΓΡΑΜΜΑΤΟΣ ΣΗΜ. ΔΙΑΓΡΑΜΜΑΤΟΣ

Γ) ΔΙΑΓΡΑΜΜΑΤΟΣ ΣΗΜ. ΔΙΑΓΡΑΜΜΑΤΟΣ

Δ) ΔΙΑΓΡΑΜΜΑΤΟΣ ΣΗΜ. ΔΙΑΓΡΑΜΜΑΤΟΣ

Ε) ΔΙΑΓΡΑΜΜΑΤΟΣ ΣΗΜ. ΔΙΑΓΡΑΜΜΑΤΟΣ

1	2	3	4	5	6	7	8	9	10
1	2	3	4	5	6	7	8	9	10

ΑΝΑΔΟΧΟΣ ΜΕΛΕΤΗΤΗΣ

ΒΥΜΙΔΕΣ ΠΑΡΑΓΙΑΝΝΗΣ

ΑΡΧΙΤΕΚΤΟΝΙΚΟ ΜΕΛΕΤΗΤΕΣ

ΕΙΡ

ΚΤΙΡΙΑΚΟΝ ΣΥΓΚΡΟΤΗΜΑ

ΡΑΔΙΟΦΩΝΙΑΚΗ ΤΗΛΕΦΩΝΙΑΚΗ

Α Θ Η Ν Ω Ν

ATHENS RADIO-TV CENTER

Σ 79

ΟΡΙΣΤΙΚΑ ΣΧΕΔΙΑ

FINAL DRAWINGS

Β3

ΣΥΝΤΑΚΤΗΣ

ΕΙΣ ΤΟ ΥΠ. ΠΡΟΓΡ. ΜΕΛΕΤΗΣ

Η. Α. Ε.

ΕΛΛΗΝΙΚΗ ΔΗΜΟΚΡΑΤΙΑ

ΥΠΟΥΡΓΕΙΟ ΠΑΡΑΣΤΑΣΕΩΣ, ΚΟΙΝΩΝΙΑΣ ΚΑΙ ΘΡΗΣΚΕΥΜΑΤΩΝ

ΕΠΙΧΕΙΡΗΣΙΑΚΟ ΠΡΟΓΡΑΜΜΑ "ΥΠΟΧΡΩΜΑΤΙΣΜΟΣ ΚΑΙ ΑΝΑΜΟΡΦΩΣΗ ΤΗΣ ΕΡΧΟΜΕΝΗΣ ΓΕΝΙΑΣ"

ΚΑ. 1-50

ΜΑΪΟΣ 1920

MAY 1920

Α. ΚΑΡΑΓΙΑΝΝΗΣ

Π. ΜΑΥΡΟΠΟΥΛΟΣ

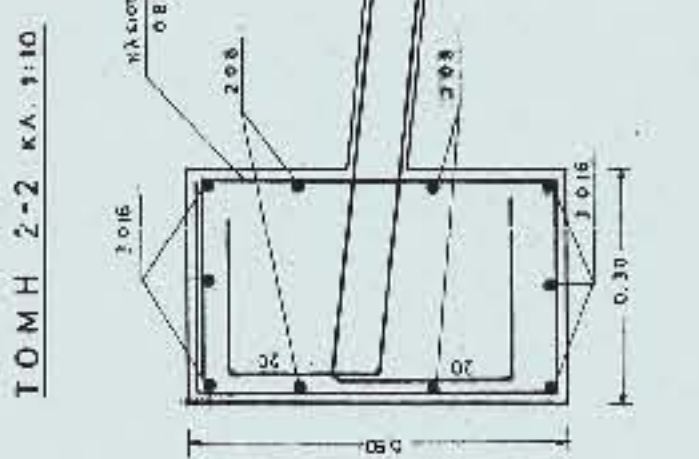
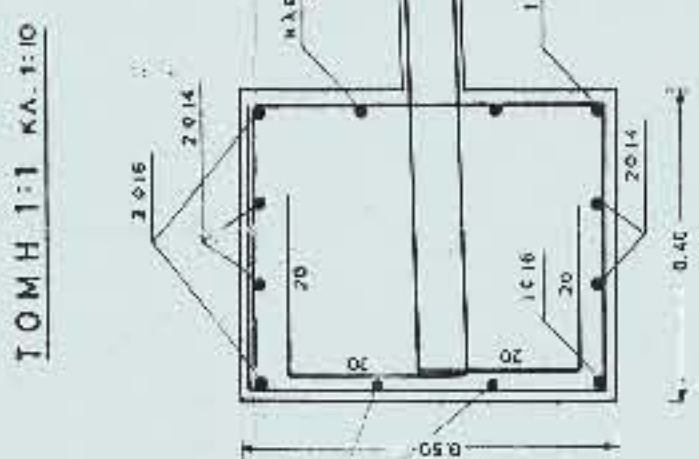
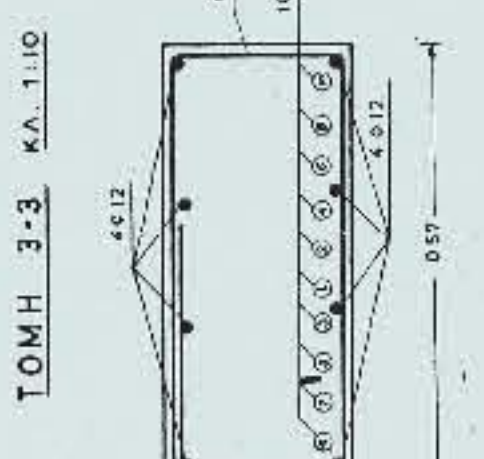

ΠΑΡΑΡΤΗΡΙΑ

1) Η κατασκευή του κτιρίου θα γίνει σύμφωνα με τις προδιαγραφές του Ε.Σ.Κ. 2) Η κατασκευή του κτιρίου θα γίνει σύμφωνα με τις προδιαγραφές του Ε.Σ.Κ. 3) Η κατασκευή του κτιρίου θα γίνει σύμφωνα με τις προδιαγραφές του Ε.Σ.Κ. 4) Η κατασκευή του κτιρίου θα γίνει σύμφωνα με τις προδιαγραφές του Ε.Σ.Κ. 5) Η κατασκευή του κτιρίου θα γίνει σύμφωνα με τις προδιαγραφές του Ε.Σ.Κ.

ΕΛΛΗΝΙΚΗ ΔΗΜΟΚΡΑΤΙΑ

ΠΟΛΗ... ΑΓΙΑ ΠΑΡΑΣΚΕΥΗ

ΝΟΜΑΡΧΙΑ ΑΘΗΝΩΝ

ΣΥΝΟΙΚΙΑ ΟΤ. 21

ΔΙΑΜ. ΑΝΑΤΟΛ. ΑΘΗΝΑΣ

ΟΔΟΣ ΜΕΣΟΓΕΙΩΝ 432

ΠΟΛΕΟΔΟΜΙΑ ΑΓ. ΠΑΡΑΣΚΕΥΗΣ

ΑΡΙΘΜΟΣ ΑΔΕΙΑΣ 1958/03

ΑΡΙΘΜΟΣ ΑΔΕΙΑΣ

ΑΝΑΘΕΩΡΗΣΕΙΣ

ΑΔΕΙΑ ΟΙΚΟΔΟΜΗΣ

Διαμόρφωσης υπέρχοντος υπέρ των σπηλιών σε χαρφεία, προσλήψη και τήκεση υπέρ των σπηλιών κ. προσλήψη και τήκεση Ραδιόμαγνη από τον Ε.Ρ.Τ. Α.Ε.

ΕΠΙΕΤΑ ΑΠΟ

1. Την από 01 Σεπτ. 2003 αίτηση του κ. Ε.Ρ.Τ. Α.Ε. που συνοδεύεται από τις μελέτες και τα λοιπά δικαιολογητικά σύμφωνα με το Π.Δ. 8-7-93 / ΦΕΚ 795-Δ'-93

2. Τον έλεγχο των μελετών για την τήρηση των πολεοδομικών διατάξεων και όλων των κανονισμών δόμησης και έχοντας υπόψη:

- α) Τα άρθρα 55 και 56 του Ν.Δ. 17/7/1923
- β) Το από 8-7-93 / ΦΕΚ 795-Δ'/93 Π. Δ. «Περί του τρόπου έκδοσης των οικοδομικών αδειών»

ΧΟΡΗΓΟΥΜΕ

Στον Ε.Ρ.Τ. Α.Ε. την άδεια που ζήτησε.

1. Τις μελέτες συνέταξαν οι μηχανικοί:

- α) Την αρχιτεκτονική μελέτη οι αρχιτ. μηχανικοί Καζαβός Γεώργιος, Μάνης Ευδ. και Κολ. Ηλιακίτη, τεχνικοί της Δ.Δ.Ο.Μ.Ε./Ε.Ρ.Τ.
- β) Τη μελέτη του φέροντα οργανισμού ο Π.Δ. Μηχικός Κετυλίδης Γεώργιος, τεχνικός της Δ.Δ.Ο.Μ.Ε./Ε.Ρ.Τ.
- γ) Τη μελέτη θεμελίων, Παθ. Πυρ. βίας, Υδαρτων, Αποχέτων ο Π.Δ. Μηχ. Κετυλίδης Γεώργιος και η τεχν. Π.Δ. Μηχ. Π. Μπίστη, τεχνικοί της Δ.Δ.Ο.Μ.Ε./Ε.Ρ.Τ.
- δ) Τις μελέτες Κλιματισμού, Δέρματος, Ισχυρών ρευμάτων, κινημάτων, Σερβ. Πυρ. βίας ο Μηχ/ρος Μηχικός Τσαμπαρής Ν.Ι., τεχνικός της Δ.Δ.Ο.Μ.Ε./Ε.Ρ.Τ.

2. Επιβλέποντες μηχανικοί ορίστηκαν:

- α) Για τη γενική επίβλεψη ο Π.Δ. Μηχ. Κετυλίδης Γεώργιος, ο Αρχιτ. Μηχικός Καζαβός Γεώργιος, ο Μηχ/ρος Μηχ. Τσαμπαρής Ν.Ι. και οι τεχν. Π.Μ. Μπάκης Θ. Σ. Μπίστη Π., τεχνικοί Δ.Δ.Ο.Μ.Ε./Ε.Ρ.Τ.
- β) Για την επίβλεψη του φέροντα οργανισμού ο Π.Δ. Μηχ. Κετυλίδης Γεώργιος, τεχνικοί της Δ.Δ.Ο.Μ.Ε./Ε.Ρ.Τ.
- γ) Για την επίβλεψη θεμελίων, Παθ. πυρ. βίας, Υδαρτων, Αποχ/των οι τεχν/ροι Π.Μ. Ηλιάκης Θ. και Μπίστη Π., τεχνικοί της Δ.Δ.Ο.Μ.Ε./Ε.Ρ.Τ.
- δ) Για την επίβλεψη κλιματισμού, δέρματος, ισχυρών ρευμάτων, κινημάτων, Σερβ. πυρ. βίας ο Μηχ/ρος Μηχικός Τσαμπαρής Ν.Ι., τεχνικός της Δ.Δ.Ο.Μ.Ε./Ε.Ρ.Τ.

Η άδεια αυτή ισχύει για τέσσερα (4) χρόνια



21 Νοε. 2003

Για την Πολεοδομία
Ο Εξουσιοδοτημένος Υπάλληλος
ΙΩΣΗΦ ΝΟΜΙΚΟΣ
ΑΡΧΙΤΕΚΤΩΝ

ΑΡΙΘΜΟΣ ΑΔΕΙΑΣ

ΣΤΟΙΧΕΙΑ ΟΙΚΟΔΟΜΗΣ			ΣΤΟΙΧΕΙΑ ΣΤΑΤΙΣΤΙΚΗΣ
	ΕΙΔΙΚΑ ΚΤΙΡΙΑ	ΚΑΤΟΙΚΙΑ	ΚΑΤΑΣΤΗΜΑ
Αριθμός ορόφων	2+PIL		
Ολική επιφάνεια ορόφων μ2	4181,25		
Καλυπτομένη επιφάνεια οικ. μ2	1452,05		
Ύψος οικοδομής	13,70		
Όγκος ολικός μ3	18.757,00		
ΠΡΟ-Υ-ΠΟΛΟΓΙΣΜΟΣ	2.807.189,2€		
ΔΙΠΛΟΥΤΥΠΑ			ΔΙΑΜΕΡΙΣΜΑΤΑ
	Αριθ.	Ημερ.	€
ΦΕΜ:	Α.Π.Α.Λ.Α	Α.Γ.Η.	
ΦΕΜ:	(Τακτικοί)	Υ.ο.α.μ.α.ι.	
ΤΣΜΕΔΕ	996295	12/11/2003	421,08€
ΦΟΡΟΛΟΓΙΚΑ:	6878742	12/11/2003	7.776,17€
Ι.Κ.Α.	Α.Π.Α.Λ.Α	Γ.Η. (Αμ. Εφ.ρ.)	
ΑΜΟΙΒΗ:	Α.Π.Α.Λ.Α	Γ.Η.	
ΑΜΟΙΒΗ:	(Τακτικοί)	Υ.ο.α.μ.α.ι.	
ΑΜΟΙΒΗ:			
			ΚΑΤΑΣΤΗΜΑΤΑ
			Συνολικό εμβαδόν
			Συνολικός όγκος
			ΔΙΑΦΟΡΑ (ΓΡΑΦΕΙΑ)
			Συνολικό εμβαδόν 2785,30...
			Συνολικός όγκος 18.757,00...

ΤΟΠΟΓΡΑΦΙΚΟ ΣΚΑΡΙΩΜΑ

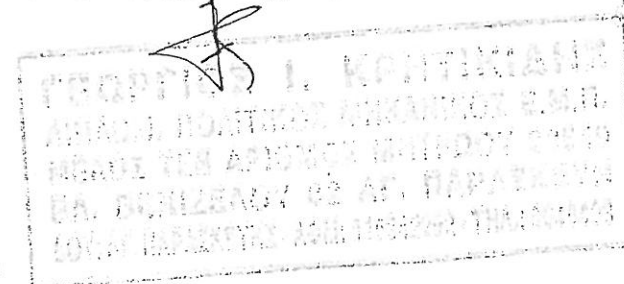

ΘΕΩΡΗΣΗ ΑΣΤΥΝΟΜΙΚΟΥ ΤΜΗΜΑΤΟΣ: Α/Α: 752

21.11.2003 5:50

ΓΕΩΡΓΙΟΣ Ι. ΚΡΗΤΙΚΙΑΝΗΣ ΑΝΔ. ΑΡΧΙΤΕΚΤΟΝΙΚΟΣ

ΕΝΣΤΗΛΟ ΕΛΛΗΝΙΚΗΣ ΔΗΜΟΚΡΑΤΙΑΣ

44 ΛΕΠΤΑ EUROCENT

ΗΜΕΡΟΜΗΝΙΑ

Α' ΑΥΤΟΨΙΑ: Περάτωση φέροντος οργανισμού και τοίχων πληρώσεως

Αρ. Πρωτ.:	Απόδειξη κατάθεσης αμοιβής επίβλεψης	ΘΕΩΡΗΣΗ
Ημερ. Αυτοψίας	18-11-03	Κτίριο 1 146.957,00
		-ο- 2 10.063,00
		Διαρρίθμω 123.700,00
		Παράλληλη 1.700,00
		Ηλεκτρική 5.700,00
		Υδραυλική 1.400,00
		Χλοχ. 1.400,00
		Καθαριστικό 42.000,00
	ΦΕΜ:	
	ΤΣΜΕΔΕ:	
Β' ΑΥΤΟΨΙΑ: Αποπεράτωση οικοδομικών εργασιών		
Αρ. Πρωτ.:	Απόδειξη κατάθεσης του υπόλοιπου της αμοιβής επίβλεψης	ΘΕΩΡΗΣΗ
Ημερ. Αυτοψίας	ΦΕΜ:	
	ΤΣΜΕΔΕ:	

17PROC006205915 2017-05-18

ΥΠΑΡΧΟΝ ΓΥΜΝΑΣΤΗΡΙΟ

ΕΠΙΦΑΝΕΙΑ ΓΙΑ ΤΑ ΦΟΡΩΜΕΝΑ = 42,0 X 2,5m = 211,00 M²
 ΦΩΤΙΣΜΟΣ - ΑΡΧΙΤΕΚΤΟΝΙΚΟΣ
 Ε = 2,10 X 8,725 = 3,22 X 2,00 = 6,83 M²
 Ε κων = 7,00 X 1,90 = 13,30 M² > 1,95 X 6,83 = 6,83 M²



Ε. Ρ. Τ. Α. Ε. ΔΙΕΥΘΥΝΣΗ ΔΟΜΙΚΩΝ ΚΑΙ ΗΛΕΚΤΡΟΜΗΧΑΝΟΛΟΓΙΚΩΝ ΕΡΓΩΝ	ΕΡΓΑΣΙΑ: ΜΕΛΕΤΗ	ΚΑΤΩΦΗ ΓΕΩΓΡΑΦΙΑ ΚΤΙΡΙΟΥ ΣΚΗΝΙΚΩΝ - ΠΡΟΤΑΣΗ -	ΚΩΔΙΚΟΣ: 1 / 100
ΘΕΜΑ: ΜΕΛΕΤΗ	ΕΓΓΡΑΦΗ: ΔΙΑΜΟΡΦΩΣΗ ΕΡΓΟΥ ΚΤΙΡΙΟΥ ΣΚΗΝΙΚΩΝ ΣΕ ΓΡΑΦΕΙΑ ΚΑΙ ΠΡΟΣΒΑΣΗ ΣΤΟ ΚΤΙΡΙΟ ΚΑΙ ΠΡΟΣΒΑΣΗ ΣΤΟ ΣΤΑΔΙΟ	ΑΡΧΙΤΕΚΤΟΝΙΚΟΣ	ΕΛΕΓΧΟΣ: Κ. ΜΠΑΛΑΝΤΑΣ
ΒΙΒΛΙΟ: ΜΕΣΟΤΕΙΧΟΝ 432 - ΑΓ. ΠΑΡΑΣΚΕΥΗ	ΠΛΑΝΟ: ΑΘΗΝΑ	ΑΡΧΙΤΕΚΤΟΝΙΚΟΣ	ΕΡΓΑΣΙΑ: Κ. ΜΠΑΛΑΝΤΑΣ
ΦΩΤΟΜΟΝΤΑΖ: ΑΡΧ. ΣΚΕΛΕΤΟΥ	ΑΡΧΙΤΕΚΤΟΝΙΚΟΣ	ΚΑΤΩΦΗ ΓΕΩΓΡΑΦΙΑ ΚΤΙΡΙΟΥ ΣΚΗΝΙΚΩΝ - ΠΡΟΤΑΣΗ -	ΕΡΓΑΣΙΑ: Κ. ΜΠΑΛΑΝΤΑΣ
ΚΩΔΙΚΟΣ: 1 / 100	ΚΩΔΙΚΟΣ: 1 / 100	ΚΩΔΙΚΟΣ: 1 / 100	ΚΩΔΙΚΟΣ: 1 / 100

ΥΠΟΜΝΗΜΑ

1. ΚΕΝΤΡΙΚΗ ΕΙΣΟΔΟΣ
2. ΔΙΑΔΡΟΜΟΣ ΚΥΚΛΟΦΟΡΙΑΣ
3. ΑΙΘΥΣΙΟ ΤΗΡΙΟ ΑΝΔΡΩΝ
4. ΠΑΡΕΡΧΟΡΕΙΣ - ΕΛΕΓΧΟΣ
5. ΑΙΘΥΣΗΚΗ ΕΙΣΟΔΗ ΚΑΘΑΡΕΥΣΟΥ
6. ΠΡΟΒΛΑΛΜΟΣ ΓΑΛΩΝΑ
7. ΓΑΛΩΝΑ
8. ΑΙΘΥΣΗΚΗ ΤΥΝΑΙΚΩΝ
9. ΑΠΟΘΗΚΗ ΟΡΓΑΝΩΝ
10. ΑΠΟΔΥΤΗΡΙΟ ΓΥΝΑΙΚΩΝ
11. ΑΙΘΥΣΙΑ ΟΡΓΑΝΩΝ
12. ΑΙΘΥΣΙΑ ΤΥΝΑΙΚΩΝ
13. ΕΞΟΔΟΣ ΚΑΘΥΝΟΥ

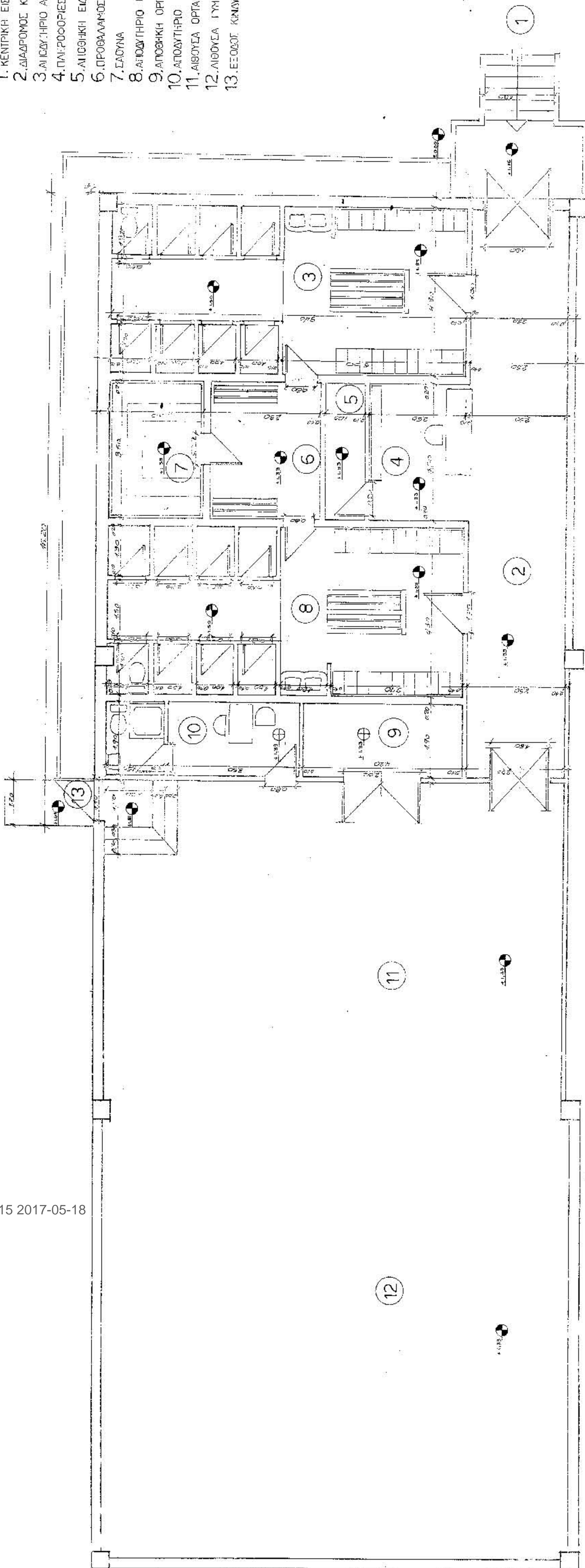

17PROC006205915 2017-05-18



ΕΡΓΟ

ΔΙΕΥΘΥΝΣΗ ΔΟΜΙΚΩΝ & ΗΛΕΚΤΡΟΜΗΧΑΝΟΛΟΓΙΚΩΝ ΕΡΓΩΝ

ΤΜΗΜΑ ΜΕΛΕΤΩΝ

Α ΑΜΟΡΦΩΣΗ ΤΥΝΝΑΖΗΤΗΡΙΟΥ ΕΡΓ.Ε.

ΜΕΣΟΓΕΙΩΝ 432

ΝΟΜΟΣ ΠΟΛΗΣ ΑΘΗΝΑ

ΦΟΡΕΑΣ ΕΡΓΟΥ

Κατοψηρά

ΚΑΛΩΝΑΚΑ 7/50

ΧΡΟΝΟΣ ΜΕΛΕΤΗΣ 7/99

Α. ΜΠΑΓΛΑΤΗ Π. ΜΠΕΤΣΗ Γ. ΚΡΗΤΙΚΙΑΝΣ

17PROC006205915 2017-05-18



ΕΛΛΗΝΙΚΗ ΔΗΜΟΚΡΑΤΙΑ

Ε.Ρ.Τ. Α.Ε.

**ΓΕΝΙΚΗ Δ/ΝΣΗ ΤΕΧΝΟΛΟΓΙΑΣ
ΔΙΕΥΘΥΝΣΗ ΔΟΜ. & Η/Μ ΕΡΓΩΝ
ΤΜΗΜΑ ΜΕΛΕΤΩΝ ΕΠΙΒΛΕΨΗΣ &
ΣΥΝΤΗΡΗΣΗΣ ΔΟΜ. & ΟΔ ΕΡΓΩΝ**

ΑΝΤΙΚΕΙΜΕΝΟ:

**ΕΛΕΓΧΟΣ ΣΤΑΤΙΚΗΣ ΕΠΑΡΚΕΙΑΣ
ΓΙΑ ΧΡΗΣΗ ΓΥΜΝΑΣΤΗΡΙΟΥ**

ΘΕΣΗ:

Λ.ΜΕΣΟΓΕΙΩΝ 432, ΑΓ. ΠΑΡΑΣΚΕΥΗ

ΧΡΗΜ/ΤΗΣΗ:

**61.00.02.0000
ΚΩΔΙΚΟΣ ΧΡΗΜ/ΣΗΣ ΕΡΤ Α.Ε.**

**ΠΡΟΕΚΤΙΜΩΜΕΝΗ
ΑΜΟΙΒΗ:**

17.578,30 (ΜΕ ΦΠΑ 24%)

**ΔΙΑΚΗΡΥΞΗ ΑΝΟΙΚΤΗΣ ΔΙΑΔΙΚΑΣΙΑΣ
ΓΙΑ ΤΗΝ ΕΠΙΛΟΓΗ ΑΝΑΔΟΧΟΥ ΕΚΠΟΝΗΣΗΣ ΜΕΛΕΤΗΣ
ΕΛΕΓΧΟΣ ΣΤΑΤΙΚΗΣ ΕΠΑΡΚΕΙΑΣ ΓΙΑ ΧΡΗΣΗ ΓΥΜΝΑΣΤΗΡΙΟΥ**

ΤΕΥΧΟΣ ΣΥΓΓΡΑΦΗΣ ΥΠΟΧΡΕΩΣΕΩΝ (Σ.Υ.)

ΑΘΗΝΑ

ΜΑΙΟΣ 2017

Άρθρο 1: Εισαγωγή

Η παρούσα Σ.Υ. προσδιορίζει το γενικό πλαίσιο και τους ειδικούς όρους για την εκτέλεση των συμβατικών υποχρεώσεων του αναδόχου. Τα ειδικά θέματα που σχετίζονται με την διαδικασία ανάθεσης περιλαμβάνονται στο τεύχος "Προκήρυξη", ενώ το αντικείμενο και τα τεχνικά χαρακτηριστικά της σύμβασης στο τεύχος "Τεχνικών Δεδομένων".

Άρθρο 2: Εκτέλεση της Σύμβασης

Τόπος και χρόνος

Τόπος εργασίας του αναδόχου είναι είτε το γραφείο του, είτε και η περιοχή του έργου, είτε και τα γραφεία της Δ/νσης Δομικών και Η/Μ Έργων της ΕΡΤ Α.Ε., εφόσον τούτο απαιτείται.

Ο ανάδοχος υποχρεούται, ύστερα από έγκαιρη πρόσκληση των υπηρεσιών του Κυρίου του Έργου (Προϊσταμένης Αρχής, Δ.Υ. και επιβλεπόντων) να συμμετέχει σε συσκέψεις, να παρέχει γραπτές ή προφορικές πληροφορίες ή συμβουλές στις υπηρεσίες αυτές, να συμμετέχει σε επισκέψεις στην περιοχή του αντικειμένου μελέτης και γενικά να παρέχει κάθε σχετική υποστήριξη που κρίνει χρήσιμη ο Κύριος του Έργου.

Μαζί με την κοινοποίηση της απόφασης της Προϊσταμένης Αρχής για την έγκριση της ανάθεσης προς τον ανάδοχο, καλείται αυτός να υπογράψει το συμφωνητικό μέσα σε είκοσι (20) ημέρες. Το συμφωνητικό θα υπογράψει για λογαριασμό του Κυρίου του Έργου το νόμιμο κατά τις οικείες διατάξεις όργανο. Συμβατικός χρόνος εκτέλεσης της σύμβασης είναι η συνολική προθεσμία για την περαίωση του αντικειμένου της σύμβασης όπως αυτός προσδιορίζεται στην προκήρυξη του διαγωνισμού. Η έναρξη της συνολικής και των τμηματικών προθεσμιών -εφόσον προβλέπονται τέτοιες- συμπίπτει, αν δεν ορίζεται διαφορετικά στο συμφωνητικό, με την επομένη της υπογραφής του.

Στην προκήρυξη ορίζονται οι χρόνοι (συνολικός και καθαρός) εκπόνησης της μελέτης. Σε προθεσμία πέντε (5) ημερών από την υπογραφή του συμφωνητικού ο ανάδοχος υποχρεούται να υποβάλει νέο χρονοδιάγραμμα, το οποίο μετά την έγκρισή του θα αποτελεί συμβατικό στοιχείο. Στο νέο χρονοδιάγραμμα θα αναγράφονται οι καθαροί χρόνοι σύνταξης των μελετών για κάθε στάδιο και κατηγορία μελέτης, τα ακριβή σημεία έναρξης κάθε μελετητικής δράσης και οι χρόνοι των απαιτούμενων εγκρίσεων και ενεργειών της Υπηρεσίας, έτσι ώστε να τηρηθεί η συνολική προθεσμία.

Αν μετατίθεται το χρονικό σημείο έναρξης της μελετητικής δράσης, χωρίς ευθύνη του αναδόχου, δικαιούται αντίστοιχη παράταση προθεσμίας. Ως προς τις προθεσμίες εκτέλεσης των εργασιών της σύμβασης ισχύουν κατά τα λοιπά οι ρυθμίσεις του άρθρου 184 του Ν.4412/2016.

Εκπρόσωποι του αναδόχου

Το συμφωνητικό θα υπογραφεί, από πλευράς αναδόχου, από τον ήδη εξουσιοδοτημένο κατά το στάδιο της ανάθεσης εκπρόσωπο του διαγωνιζομένου, ο οποίος μονογράφει επίσης και κάθε φύλλο των Συμβατικών Τευχών.

Επί πλέον, κατά την υπογραφή του συμφωνητικού, ο ανάδοχος πρέπει να ορίσει και αναπληρωτή εκπρόσωπο με τις ίδιες αρμοδιότητες. Για την αντικατάσταση των ως άνω εκπροσώπων του αναδόχου γνωστοποιείται σχετικό έγγραφο του αναδόχου στον Κύριο του Έργου, στο οποίο επισυνάπτεται η σχετική απόφαση των καταστατικών οργάνων του αναδόχου ή των μελών του σε περίπτωση αναδόχου σύμπραξης ή κοινοπραξίας. Η

αντικατάσταση του εκπροσώπου του αναδόχου υπόκειται στην έγκριση του Προϊσταμένου της Δ.Υ. Οποιαδήποτε αλλαγή στη διεύθυνση κατοικίας των εκπροσώπων γνωστοποιείται ομοίως στον Κύριο του Έργου. Κοινοποιήσεις εγγράφων της σύμβασης στον παλιό εκπρόσωπο ή στην παλιά διεύθυνση θεωρούνται ισχυρές, εφόσον γίνονται πριν την γνωστοποίηση των μεταβολών. Ο ανάδοχος υποχρεούται να εφοδιάσει τον εκπρόσωπό του και τον αναπληρωτή εκπρόσωπό του με συμβολαιογραφικό πληρεξούσιο, σύμφωνα με το οποίο τα πρόσωπα αυτά εξουσιοδοτούνται να ενεργούν κατ' εντολή του και να τον εκπροσωπούν σε όλα τα ζητήματα που σχετίζονται με τη Σύμβαση και να διευθετούν για λογαριασμό του οποιαδήποτε διαφορά προκύπτει ή σχετίζεται με τη Σύμβαση και να συμμετέχουν, κατόπιν προσκλήσεως οργάνων του Κυρίου του Έργου, σε συναντήσεις με όργανα ελέγχου / παρακολούθησης της σύμβασης.

Κατά την υπογραφή του συμφωνητικού ο ανάδοχος δηλώνει την έδρα του και τον αντίκλητό του. Σε περίπτωση αναδόχου σύμπραξης, ως έδρα του αναδόχου θεωρείται η έδρα του εκπροσώπου του. Αντίκλητος του αναδόχου ορίζεται φυσικό πρόσωπο που κατοικεί στην έδρα της Διευθύνουσας Υπηρεσίας και αποδέχεται το διορισμό του με δήλωση που περιλαμβάνεται στο κείμενο της σύμβασης ή υποβάλλεται με ιδιαίτερο έγγραφο. Αντίκλητος δεν αποκλείεται να είναι και ο εκπρόσωπος του αναδόχου, εφόσον κατοικεί στην έδρα της Διευθύνουσας Υπηρεσίας. Στον αντίκλητο γίνονται νόμιμα, αντί του αναδόχου, οι κοινοποιήσεις των εγγράφων της υπηρεσίας. Ο ανάδοχος μπορεί να αντικαταστήσει τον αντίκλητό του, μέχρι όμως την υποβολή της σχετικής δήλωσης με την οποία αντικαθίσταται, οι κοινοποιήσεις νομίμως γίνονται στον αντίκλητο. Η Διευθύνουσα Υπηρεσία δικαιούται να απαιτήσει από τον ανάδοχο την αντικατάσταση του αντικλήτου, αν ο τελευταίος δεν παραλαμβάνει τα έγγραφα που απευθύνονται προς τον ανάδοχο. Ο ανάδοχος υποχρεούται να συμμορφωθεί αμέσως στην απαίτηση της Διευθύνουσας Υπηρεσίας.

Επίβλεψη της Σύμβασης

Ο Κύριος του Έργου θα ορίσει και θα γνωστοποιήσει στον ανάδοχο τα πρόσωπα που θα επιβλέψουν την εκτέλεση των εργασιών της σύμβασης. Οι αρμοδιότητες και ευθύνες των επιβλεπόντων ορίζονται στο άρθρο 183 του Ν.4412/2016.

Υποβολή Εκθέσεων από τον ανάδοχο

Οι υποχρεώσεις του αναδόχου για την υποβολή εργασιών και εκθέσεων αναγράφονται αναλυτικά στο τεύχος "Τεχνικών Δεδομένων".

Άρθρο 3: Προσωπικό του Αναδόχου

Ο ανάδοχος υποχρεούται να διαθέτει επαρκές και κατάλληλο προσωπικό για την εκτέλεση των υπηρεσιών που του ανατίθενται, σύμφωνα και με τις δεσμεύσεις που ανέλαβε με την υποβολή της προσφοράς του. Η εμπειρία και εν γένει τα προσόντα του προσωπικού αυτού τελούν υπό την ρητή ή και σιωπηρή έγκριση του Κυρίου του Έργου. Τεκμαίρεται ότι η Δ.Υ. αποδέχεται τα πρόσωπα αυτά, εφόσον δεν αντιλέγει γραπτά. Ο ανάδοχος υποχρεούται να χρησιμοποιήσει για την εκτέλεση της σύμβασης την ομάδα που δήλωσε κατά την διαδικασία του διαγωνισμού και να δηλώσει άμεσα την αποχώρηση οποιουδήποτε μέλους της ομάδας. Η Δ.Υ. ερευνά τους λόγους αποχώρησης και μπορεί να εγκρίνει την αναπλήρωσή του με αντίστοιχο στέλεχος ίσης τουλάχιστον εμπειρίας. Αν η αποχώρηση

έγινε με ευθύνη του αναδόχου και δεν κριθεί δικαιολογημένη, επισύρει την ποινή της εκπτώσεως (άρθρο 188 παρ.3 του Ν. 4412/2016).

Ο ανάδοχος είναι υποχρεωμένος να τηρεί τις υποχρεώσεις στους τομείς του περιβαλλοντικού, κοινωνικοασφαλιστικού και εργατικού δικαίου που έχουν θεσπιστεί από το δίκαιο της Ένωσης, το εθνικό δίκαιο, συλλογικές συμβάσεις ή διεθνείς διατάξεις περιβαλλοντικού, κοινωνικοασφαλιστικού και εργατικού δικαίου, οι οποίες απαριθμούνται στο Παράρτημα XIV του Προσαρτήματος Β' του ν.4412/2016.

Άρθρο 4: Αμοιβή – Κρατήσεις

Αμοιβή του αναδόχου

Συμβατική αμοιβή του αναδόχου είναι το ποσό της Οικονομικής του Προσφοράς. Η αμοιβή αυτή μπορεί να αυξηθεί στις περιπτώσεις που:

- α) αυξάνεται το φυσικό αντικείμενο, με συμπληρωματική σύμβαση,
- β) εγκριθούν αρμοδίως αποζημιώσεις,
- γ) δοθεί παράταση της προθεσμίας εκτέλεσης της σύμβασης με αναθεώρηση της αμοιβής του εφόσον συντρέχουν οι λόγοι και προϋποθέσεις του Νόμου (άρθρο 186 του ν.4412/2016).

Καταβολή της αμοιβής του αναδόχου

Ο ανάδοχος αμείβεται τμηματικά, επί τη βάσει της γενομένης με την οικονομική προσφορά του αναδόχου ανάλυσης της αμοιβής του και κατανέμεται σε προκαταβολή και πληρωμές μετά την υποβολή, την έγκριση και παραλαβή της μελέτης. Ειδικότερα:

- α) Με την υπογραφή της σύμβασης, καθώς και την εντολή έναρξης κάθε επόμενου σταδίου δε χορηγείται στον ανάδοχο προκαταβολή.
- β) Μετά την υποβολή κάθε σταδίου ανά κατηγορία μελέτης, κατόπιν συνοπτικού ελέγχου της πληρότητας και επάρκειας αυτής, καταβάλλεται ανακεφαλαιωτικά ποσοστό εβδομήντα τοις εκατό (75%) της αμοιβής του σταδίου.
- γ) Εφόσον η μελέτη δεν έχει εγκριθεί μετά την παρέλευση διμήνου από την υποβολή της, καταβάλλεται κατόπιν συνοπτικού ελέγχου επάρκειας αυτής επιπλέον ποσοστό δέκα τοις εκατό (10%).
- δ) Μετά την έγκριση και προσωρινή παραλαβή κάθε ενδιάμεσου σταδίου ανά κατηγορία μελέτης καταβάλλεται επιπλέον ποσοστό είκοσι τοις εκατό (20%) της αμοιβής του σταδίου.
- ε) Μετά την τελική παραλαβή της μελέτης καταβάλλεται το υπόλοιπο της αμοιβής πέντε τοις εκατό (5%). Για την πληρωμή της αμοιβής του ο ανάδοχος συντάσσει και υποβάλλει στη Διευθύνουσα Υπηρεσία λογαριασμούς, στους οποίους εμφανίζονται διακριτά οι αμοιβές για το επιμετρούμενο τμήμα της σύμβασης, όπως ερευνητικές και υποστηρικτικές εργασίες, που εκτελέστηκαν και επιμετρήθηκαν από τον ανάδοχο, όπως εγκρίθηκαν από τη Διευθύνουσα Υπηρεσία.

Η έγκριση της επιμέτρησης ολοκληρώνεται σε προθεσμία δύο (2) μηνών από την υποβολή της και προσυπογράφεται από τον επιβλέποντα. Οι λογαριασμοί διακρίνουν επίσης τις αμοιβές που αντιστοιχούν στην αρχική και στις συμπληρωματικές συμβάσεις και συντάσσονται ανακεφαλαιωτικά, δηλαδή περιλαμβάνουν την αμοιβή που συνολικά οφείλεται μέχρι τη σύνταξη και υποβολή τους, αφαιρουμένων των ποσών που καταβλήθηκαν προηγουμένως. Στους λογαριασμούς περιλαμβάνονται ποσά μόνο για εργασίες που προβλέπονται στη σύμβαση (αρχική και συμπληρωματικές) ή σε

εγκεκριμένους Συγκριτικούς Πίνακες και αποζημιώσεις λόγω υπερημερίας του Κυρίου του Έργου. Στους λογαριασμούς περιλαμβάνονται η ανάλυση των διαφόρων ποσών, στην οποία αναφέρονται τα στοιχεία στα οποία αυτή στηρίζεται, οι εγγυητικές επιστολές της προκαταβολής και της πρώτης τμηματικής πληρωμής, που ισχύουν κατά την υποβολή του λογαριασμού και το πληρωτέο ποσό. Μετά από έλεγχο και προσυπογραφή του επιβλέποντα, ο οποίος βεβαιώνει τη σύνταξή τους κατά τις ισχύουσες διατάξεις και τη σύμβαση, οι λογαριασμοί εγκρίνονται από τη Διευθύνουσα Υπηρεσία μέσα σε έναν μήνα από την υποβολή τους και αποτελούν την πιστοποίηση για την πληρωμή του αναδόχου. Αν οι λογαριασμοί περιέχουν ασάφειες ή σφάλματα, σε βαθμό που η διόρθωσή τους να καθίσταται ανέφικτη, επιστρέφονται στον ανάδοχο για επανασύνταξη μέσα στην προθεσμία έγκρισής τους. Αν οι ασάφειες και τα σφάλματα αφορούν διακριτά κονδύλια των λογαριασμών, εγκρίνονται κατά το μη αμφισβητούμενο μέρος και κατά το υπόλοιπο επιστρέφονται για επανασύνταξη. Η μηνιαία προς έγκριση προθεσμία αρχίζει από την υποβολή του επανασυνταγμένου λογαριασμού.

Διευκρινίζεται ότι :

(α) Ο ανάδοχος είναι πλήρως και αποκλειστικά υπεύθυνος για όλες τις εισφορές, οφειλές, τέλη και άλλες πληρωμές στα Ταμεία Κοινωνικής Ασφάλισης, Υγειονομικής Περίθαλψης και Συντάξεων, Επαγγελματικών, Δημόσιων ή άλλων φορέων, όπως τα ΙΚΑ, ΕΤΑΑ/ΤΣΜΕΔΕ, ΤΕΕ κ.λπ.

(β) Η συμβατική αμοιβή δεν περιλαμβάνει Φόρο Προστιθέμενης Αξίας. Ο φόρος αυτός θα καταβάλλεται επιπλέον στον ανάδοχο, με την πληρωμή κάθε Λογαριασμού. Η συμβατική αμοιβή του αναδόχου περιλαμβάνει όλες τις δαπάνες (όπως έξοδα μετακινήσεων, ειδικά και γενικά έξοδα κλπ.) και το επιχειρηματικό του κέρδος μέχρι την ολοκλήρωση και παράδοση των εργασιών. Οι λόγοι προσαύξησης της αμοιβής προβλέπονται στο νόμο και στην παρούσα. Δεν αναγνωρίζονται άλλοι λόγοι προσαύξησης της αμοιβής.

Ο Κυρίου του Έργου μπορεί να μειώσει το συμβατικό αντικείμενο, με διάλυση της σύμβασης για τα απομένοντα στάδια μελέτης ή και κατά την εκπόνηση σταδίου μελέτης, κατά το άρθρο 192 παρ. 2 του Ν. 4412/2016. Για την άσκηση του δικαιώματος αυτού απευθύνει γραπτή εντολή προς τον ανάδοχο. Στην περίπτωση αυτή, οι επιπτώσεις της διάλυσης αντιμετωπίζονται από τις διατάξεις των άρθρων 193 ΚΑΙ 194 του Ν. 4412/16.

Ο Κυρίου του Έργου μπορεί επίσης να αυξήσει το συμβατικό αντικείμενο, εφόσον:

α) το κρίνει αναγκαίο και

β) συντρέχουν οι προϋποθέσεις του άρθρου 132 του Ν. 4412/16. Η άσκηση του δικαιώματος αυτού θα γίνει με την εφαρμογή των διατάξεων του άρθρου 186 του Ν. 4412/16.

Η αύξηση του συμβατικού αντικειμένου κατά τα ανωτέρω με Συμπληρωματική Σύμβαση (Σ.Σ.), συνεπάγεται την καταβολή πρόσθετης εγγύησης καλής εκτέλεσης ποσού ίσου με το 5% της Σ.Σ. (άρθρο 72 παρ. 1.β του Ν. 4412/16).

Νόμισμα αμοιβής αναδόχου

Τα τιμολόγια του αναδόχου για την αμοιβή του καθώς και οι πληρωμές που θα διεκπεραιώνονται από τον Κύριο του Έργου θα είναι εκπεφρασμένα σε ΕΥΡΩ (€) και σύμφωνα με την εκάστοτε ισχύουσα νομοθεσία.

Άρθρο 5: Υποχρεώσεις του αναδόχου

Ο ανάδοχος εκτελεί τη σύμβαση, σύμφωνα με τους όρους της, τις ισχύουσες προδιαγραφές και τους κανόνες της επιστήμης και της τέχνης και φέρει την πλήρη ευθύνη για την αρτιότητα του αντικειμένου της παροχής του. Οι αξιώσεις του Κυρίου του Έργου κατά του αναδόχου λόγω πλημμελούς εκπλήρωσης της παροχής του παραγράφονται ή έξι (6) έτη μετά την παραλαβή του αντικειμένου της σύμβασης ή τη λύση της με οποιονδήποτε τρόπο. Ο ανάδοχος υποχρεούται να χρησιμοποιήσει τα στοιχεία που του παρέχει ο Κύριος του Έργου, αν τούτο ορίζεται στη σύμβαση. Αν τα στοιχεία είναι ανακριβή, ασαφή ή γενικώς ανεπαρκή και επηρεάζουν την αρτιότητα ή την εμπρόθεσμη εκτέλεση της σύμβασης και εφόσον ο ανάδοχος μπορεί να το διαπιστώσει, ειδοποιεί εγγράφως και χωρίς υπαίτια καθυστέρηση τον Κύριο του Έργου.

Ελαττώματα ή ελλείψεις Μελέτης

Ελαττώματα ή ελλείψεις του αντικειμένου της σύμβασης που εμφανίζονται κατά τη διάρκεια εκτέλεσής της, αλλά και μετά την οριστική παραλαβή της και μέχρι την παραγραφή των αξιώσεων του Κυρίου του Έργου, αποκαθίστανται από τον ανάδοχο με δικές του δαπάνες. Αν διαπιστωθούν ελαττώματα ή ελλείψεις μέχρι την έναρξη της κατασκευής του έργου, η Διευθύνουσα Υπηρεσία καλεί τον ανάδοχο της μελέτης να διορθώσει τα ελαττώματα ή να συμπληρώσει τις ελλείψεις και εφόσον αυτός δεν συμμορφωθεί εκδίδει και κοινοποιεί στον ανάδοχο πρόσκληση στην οποία: α) γίνεται μνεία ότι κινείται η διαδικασία εφαρμογής του παρόντος άρθρου, β) περιγράφονται τα ελαττώματα και οι ελλείψεις της μελέτης ή της υπηρεσίας, γ) χορηγείται εύλογη προθεσμία για την αποκατάσταση, δ) επισημαίνεται ότι η πρόσκληση μπορεί να προσβληθεί με ένσταση ενώπιον της Προϊσταμένης Αρχής και μέσα στη νόμιμη προθεσμία. Η ένσταση του αναδόχου δεν αναστέλλει την υποχρέωση συμμόρφωσής του στην πρόσκληση. Αν αποδειχθεί ότι ο ανάδοχος δεν ευθύνεται, η δαπάνη αποκατάστασης των ελλείψεων ή ελαττωμάτων βαρύνει τον κύριο του έργου.

Αν ο ανάδοχος αρνηθεί να αποκαταστήσει το ελάττωμα ή την έλλειψη μέσα στην ταχθείσα προθεσμία, το ελάττωμα ή η έλλειψη αποκαθίσταται από τον Κύριο του Έργου σε βάρος και για λογαριασμό του, με απευθείας ανάθεση των σχετικών εργασιών σε μελετητή που έχει τα νόμιμα προσόντα.

Εκχώρηση Δικαιωμάτων ή Υποχρεώσεων

Απαγορεύεται στον ανάδοχο να εκχωρήσει σε τρίτους μέρος ή το σύνολο των δικαιωμάτων και των υποχρεώσεων του που απορρέουν από τη σύμβαση, εκτός των περιπτώσεων που προβλέπονται στο άρθρο 195 του Ν. 4412/2016.

Εμπιστευτικότητα

Καθ' όλη τη διάρκεια ισχύος της σύμβασης, αλλά και μετά τη λήξη ή λύση αυτής, ο ανάδοχος (και οι συνεργάτες του) αναλαμβάνει την υποχρέωση να μη γνωστοποιήσει σε τρίτους (συμπεριλαμβανομένων των εκπροσώπων του ελληνικού και διεθνούς τύπου), χωρίς την προηγούμενη έγγραφη συγκατάθεση του Κυρίου του Έργου, οποιαδήποτε έγγραφα ή πληροφορίες που θα περιέλθουν σε γνώση του κατά την εκτέλεση των υπηρεσιών και την εκπλήρωση των υποχρεώσεών τους.

Κυριότητα Σχεδίων και Εγγράφων

Όλα τα έγγραφα (σχέδια, μελέτες, στοιχεία κ.ο.κ.) που θα συνταχθούν από τον ανάδοχο (και τους συνεργάτες του) στα πλαίσια εκτέλεσης της Σύμβασης, θα ανήκουν στην ιδιοκτησία του Κυρίου του Έργου, θα είναι πάντοτε στη διάθεση των νομίμων εκπροσώπων του κατά τη διάρκεια ισχύος της σύμβασης και θα παραδοθούν στον Κύριο του Έργου στον χρόνο που προβλέπεται στο Νόμο και στη σύμβαση ή αλλιώς κατά την καθ' οιονδήποτε τρόπο λήξη ή λύση της Σύμβασης. Αν είναι υποχρέωση του αναδόχου να παραδώσει αρχεία με στοιχεία σε ηλεκτρονική μορφή, υποχρεούται να τα συνοδεύσει με έγγραφη τεκμηρίωσή τους και με οδηγίες για την ανάκτηση / διαχείρισή τους.

Τεκμηρίωση στοιχείων από Ηλεκτρονικό Υπολογιστή

Οι κάθε είδους υπολογισμοί ή οποιαδήποτε στοιχεία, που θα προκύπτουν από επεξεργασία σε Ηλεκτρονικό Υπολογιστή, από τον Ανάδοχο (ή τους συνεργάτες του) ή από τις υπηρεσίες του Κυρίου του Έργου με την βοήθεια / καθοδήγηση του αναδόχου, θα συνοδεύονται υποχρεωτικά από αναλυτικό υπόμνημα, που θα περιλαμβάνει:

- τον τύπο του Ηλεκτρονικού Υπολογιστή που χρησιμοποιήθηκε,
- την ονομασία του λογισμικού που χρησιμοποιήθηκε και τα στοιχεία του συντάκτη και του ιδιοκτήτη του, και
- σε περίπτωση υπολογισμών, την περιγραφή των μεθόδων, των παραδοχών υπολογισμού, του τρόπου συμπλήρωσης των δεδομένων, έτσι ώστε οι αντίστοιχοι υπολογισμοί να μπορούν να ελεγχθούν με άλλες κλασσικές μεθόδους ή με άλλα προγράμματα.

Κυριότητα και Χρήση λογισμικού του Αναδόχου

Τα προγράμματα Ηλεκτρονικού Υπολογιστή (λογισμικό), τα οποία θα χρησιμοποιήσει ο ανάδοχος για την εκτέλεση των υπηρεσιών και την εκπλήρωση των υποχρεώσεών του, υποχρεούται να θέσει στη διάθεση του Κυρίου του Έργου όποτε του ζητηθεί. Η κυριότητα των προγραμμάτων αυτών παραμένει στον Ανάδοχο, έχει όμως ο Κύριος του Έργου το δικαίωμα να τα χρησιμοποιεί, χωρίς οικονομική επιβάρυνση και χωρίς περιορισμούς για θέματα που σχετίζονται με το Τεχνικό Αντικείμενο της παρούσας Σύμβασης.

Φορολογικές υποχρεώσεις του Αναδόχου

Ο ανάδοχος (και σε περίπτωση σύμπραξης όλα τα μέλη της) υποχρεούται να εκπληρώνει τις κατά τις κείμενες διατάξεις φορολογικές του υποχρεώσεις και ενδεικτικά:

- την υποχρέωση εγγραφής στην αρμόδια Δημόσια Οικονομική Υπηρεσία (ΔΟΥ) και υποβολής των αναγκαίων δηλώσεων φορολογίας εισοδήματος, Φ.Π.Α., κλπ.,
- την τήρηση βιβλίων σύμφωνα με την ελληνική φορολογική νομοθεσία,
- την πληρωμή φόρου εισοδήματος ή άλλων φόρων ή τελών και
- την εκπλήρωση των υποχρεώσεών του για την καταβολή των εργοδοτικών εισφορών των εργαζομένων του.

Προκειμένου να αποφευχθεί η διπλή φορολογία του εισοδήματος τυχόν αλλοδαπών επιχειρήσεων του Αναδόχου, αυτός αναλαμβάνει να προσκομίσει στον Κύριο του Έργου όλα τα σχετικά δικαιολογητικά έγγραφα, που απαιτούνται από τις αρμόδιες ελληνικές Δημόσιες Υπηρεσίες.

Ασφαλιστικές υποχρεώσεις του Αναδόχου για το Προσωπικό του

Ο ανάδοχος (και τα μέλη του σε περίπτωση σύμπραξης) υποχρεούται να εκπληρώνει τις υποχρεώσεις του που απορρέουν από την κείμενη για την κοινωνική ασφάλιση νομοθεσία (σε ΙΚΑ, ΤΣΜΕΔΕ κλπ), για το προσωπικό του, που θα απασχολήσει για την εκτέλεση της σύμβασης.

Δημοσιοποίηση - Ανακοινώσεις στον Τύπο

Ο Ανάδοχος δεν δικαιούται να προβαίνει, χωρίς την προηγούμενη έγγραφη συγκατάθεση του Κυρίου του Έργου, άμεσα ή έμμεσα, σε δημόσιες ή δια του Τύπου ανακοινώσεις σχετικά με τη σύμβαση ή τον Κυρίου του Έργου.

Αλληλογραφία με τον Κυρίου του Έργου

Τα έγγραφα που θα ανταλλάσσονται μεταξύ του Αναδόχου και του Κυρίου του Έργου θα πρέπει να αποστέλλονται κατ' αρχήν με fax ή με ηλεκτρονικό ταχυδρομείο, τα δε πρωτότυπα αυτών να αποστέλλονται με συστημένο ταχυδρομείο ή με courier και να είναι συντεταγμένα στην ελληνική γλώσσα.

Άρθρο 6: Έγκριση της μελέτης - Παραλαβή του αντικειμένου της σύμβασης

Εφόσον στις ισχύουσες διατάξεις για επί μέρους κατηγορίες μελετών δεν ορίζεται ιδιαίτερη διαδικασία Έγκρισης της μελέτης, με την εγκριτική απόφαση της μελέτης, που εκδίδεται από το αρμόδιο κατά νόμο όργανο, πιστοποιείται η τήρηση όλων των προδιαγραφών, κανονισμών και τεχνικών οδηγιών που ισχύουν κατά το χρόνο σύνταξης αυτής και βεβαιώνεται η ποιοτική και ποσοτική της επάρκεια και η συμμόρφωση του αναδόχου προς τις συμβατικές εν γένει υποχρεώσεις του. Αν κατά το νόμο απαιτείται πριν την έγκριση της μελέτης η γνώμη άλλων υπηρεσιών και φορέων, υποχρεούνται να την υποβάλουν μέσα σε χρονικό διάστημα δύο (2) μηνών από την αποστολή της μελέτης προς αυτούς, εκτός αν προβλέπεται διαφορετική προθεσμία από ειδικές διατάξεις. Η παρέλευση της προθεσμίας θεωρείται ως θετική γνωμοδότηση.

Η μελέτη εγκρίνεται κατά στάδια, εφόσον προβλέπονται, και στο σύνολό της. Η απόφαση έγκρισης εκδίδεται υποχρεωτικά μέσα σε δύο (2) μήνες από την εμπρόθεσμη υποβολή πλήρων των στοιχείων της προηγούμενης παραγράφου, εφόσον απαιτούνται. Η προθεσμία αναστέλλεται αν το αρμόδιο για την έγκριση όργανο αιτιολογημένα ζητήσει συμπλήρωση ή διευκρίνιση επί των υποβληθέντων δικαιολογητικών. Αν η συμπλήρωση ή διευκρίνιση αφορά διακεκριμένο στάδιο ή κατηγορία μελέτης, μπορεί να γίνει τμηματική έγκριση των υπόλοιπων μελετών.

Η έγκριση ενδιάμεσων σταδίων μελετών αποτελεί και προσωρινή παραλαβή. Η οριστική παραλαβή των μελετών πραγματοποιείται με απόφαση της Προϊσταμένης Αρχής, μετά την έγκριση του τελευταίου, κατά τη σύμβαση, σταδίου της μελέτης και την έκδοση βεβαίωσης της Διευθύνουσας Υπηρεσίας, για την περαίωση των εργασιών της σύμβασης.

Η προθεσμία συντέλεσης της παραλαβής της μελέτης είναι τρεις (3) μήνες από την έγκριση πλήρων των μελετών που προβλέπονται από τη σύμβαση. Οι μελέτες της αρχικής και των συμπληρωματικών/ τροποποιητικών συμβάσεων παραλαμβάνονται ενιαία. Αν η μελέτη δεν παραληφθεί εμπρόθεσμα, επέρχεται αυτοδίκαιη παραλαβή, αν παρέλθει άπρακτο διάστημα δύο (2) μηνών από την υποβολή σχετικής όχλησης του αναδόχου. Η όχληση υποβάλλεται επί ποινή απαραδέκτου μετά την πάροδο της προθεσμίας της παραγράφου 4.

Επιτρέπεται να παραληφθεί, ύστερα από αίτηση του αναδόχου, μελέτη αυτοτελούς τμήματος έργου που εκπονήθηκε ή επί μέρους κατηγορίας ή σταδίου αυτής.

Άρθρο 7: Αποζημίωση του αναδόχου λόγω υπερημερίας του Κυρίου του Έργου χωρίς λύση της σύμβασης

Αν ο Κύριος του Έργου περιέλθει σε υπερημερία ως προς την εκπλήρωση των συμβατικών ή νόμιμων υποχρεώσεών του, ο ανάδοχος δικαιούται να ζητήσει αποζημίωση για τις θετικές ζημίες που υφίσταται και για το χρονικό διάστημα μετά την υποβολή έγγραφης όχλησης, έως την άρση της υπερημερίας. Η όχληση υποβάλλεται στη Διευθύνουσα Υπηρεσία και προσδιορίζει τις πράξεις ή παραλείψεις του Κυρίου του Έργου ή των οργάνων του που συνιστούν την αιτία της υπερημερίας και την αιτία της ζημίας και στο μέτρο του δυνατού, την κατά προσέγγιση εκτίμηση της ζημίας, ανά ημέρα υπερημερίας. Μέσα σε προθεσμία δέκα (10) ημερών από την υποβολή της όχλησης, η Διευθύνουσα Υπηρεσία συγκροτεί τριμελή επιτροπή τεχνικών υπαλλήλων, στην οποία συμμετέχει απαραίτητα ο επιβλέπων, εκτός αν δεν είναι δυνατή η συμμετοχή του, για σοβαρή αιτία, η οποία αναφέρεται στην απόφαση συγκρότησης. Η επιτροπή διαπιστώνει αν υφίσταται υπερημερία, τα αίτια της και το ύψος των ζημιών του αναδόχου για κάθε ημέρα κατά προσέγγιση, συντάσσοντας πρωτόκολλο, το οποίο υποβάλλεται μέσα σε έναν μήνα από τη συγκρότησή της στον Προϊστάμενο της Διευθύνουσας Υπηρεσίας για έγκριση. Το εγκεκριμένο πρωτόκολλο κοινοποιείται στον ανάδοχο με απόδειξη και μπορεί να προσβληθεί με ένσταση.

Μετά τη λήξη της υπερημερίας του Κυρίου του Έργου, ο ανάδοχος υποβάλλει αίτηση για την αναγνώριση της ζημίας του προσδιορίζοντας το ποσόν αυτής. Επί της αιτήσεως αποφασίζει, μετά από εισήγηση της Διευθύνουσας Υπηρεσίας, η Προϊσταμένη Αρχή, η οποία δεν είναι υποχρεωμένη να δεχθεί τα πορίσματα του πρωτοκόλλου.

Άρθρο 8: Έκπτωση του αναδόχου

Αν ο ανάδοχος δεν εκπληρώνει τις συμβατικές του υποχρεώσεις ή δεν συμμορφώνεται με τις γραπτές εντολές της υπηρεσίας, που είναι σύμφωνες με τη σύμβαση ή τις κείμενες διατάξεις, κηρύσσεται έκπτωτος.

Η διαδικασία έκπτωσης κινείται υποχρεωτικά εφόσον ο ανάδοχος:

- α) Υπερβεί υπαίτια για χρόνο πέραν του 1/3 τη σχετική συνολική προθεσμία της παραγράφου 2 του άρθρου 184 του Ν.4412/16, λαμβανομένων υπόψη των παρατάσεων.
- β) Καθυστερεί υπαίτια την υποβολή σταδίου μελέτης, για χρόνο περισσότερο από το μισό της αντίστοιχης τμηματικής προθεσμίας.
- γ) Οι εργασίες του παρουσιάζουν κατ' επανάληψη ελαττώματα ή ελλείψεις. Για να κηρυχθεί ο ανάδοχος έκπτωτος για το λόγο αυτόν πρέπει να έχει προηγηθεί, τουλάχιστον μια φορά η εφαρμογή των διατάξεων της παραγράφου 5 του άρθρου 188 του Ν. 4412/16, για την αποκατάσταση των ελαττωμάτων ή ελλείψεων της μελέτης και να μην έχει ασκηθεί ένσταση ή η ασκηθείσα να έχει απορριφθεί.

Αν υφίσταται λόγος έκπτωσης, κοινοποιείται στον ανάδοχο με απόδειξη ειδική πρόσκληση της Διευθύνουσας Υπηρεσίας, στην οποία απαιτητικώς γίνεται μνεία των διατάξεων του παρόντος άρθρου και η οποία περιλαμβάνει συγκεκριμένη περιγραφή των ενεργειών ή εργασιών που πρέπει να εκτελέσει ο ανάδοχος μέσα στην τασσόμενη προθεσμία. Η τασσόμενη προθεσμία πρέπει να είναι εύλογη, δηλαδή ανάλογη του χρόνου που απαιτείται κατά την κοινή αντίληψη για την εκτέλεση των εργασιών ή των ενεργειών και πάντως όχι

μικρότερη των **δεκαπέντε (15)** ημερών. Ανεξάρτητα από την κοινοποίηση της ειδικής πρόσκλησης και τις προθεσμίες που αυτή τάσσει για την εκτέλεση συγκεκριμένων εργασιών ή ενεργειών, ο ανάδοχος είναι υποχρεωμένος να τηρεί τις εκ της συμβάσεως υποχρεώσεις του για την εμπρόθεσμη εκτέλεση της σύμβασης και σε κάθε περίπτωση υφίσταται τις νόμιμες συνέπειες από την υπέρβαση των συμβατικών προθεσμιών.

Αν η προθεσμία που τέθηκε με την ειδική πρόσκληση παρήλθε χωρίς ο ανάδοχος να συμμορφωθεί με το περιεχόμενό της, κηρύσσεται έκπτωτος μέσα σε προθεσμία τριάντα (30) ημερών από την πάροδο της προθεσμίας, με απόφαση του Προϊσταμένου της Διευθύνουσας Υπηρεσίας. Στην απόφαση προσδιορίζονται οι εργασίες και ενέργειες που εκτέλεσε ο ανάδοχος σε συμμόρφωση προς την ειδική πρόσκληση και αιτιολογείται η έκπτωση με αναφορά στις εργασίες που δεν εκτέλεσε και στις ενέργειες στις οποίες δεν συμμορφώθηκε.

Αν κατά της απόφασης έκπτωσης δεν ασκηθεί εμπρόθεσμα ένσταση ή αν απορριφθεί η ένσταση από την αρμόδια προς τούτο Προϊσταμένη Αρχή, η έκπτωση καθίσταται οριστική. Αν ασκηθεί εμπρόθεσμα ένσταση αναστέλλονται οι συνέπειες της έκπτωσης μέχρι αυτή να οριστικοποιηθεί και ο ανάδοχος υποχρεούται να συνεχίσει τις εργασίες της σύμβασης. Η απόφαση επί της ένστασης εκδίδεται, μετά από γνώμη του αρμόδιου Τεχνικού Συμβουλίου, από την Προϊσταμένη Αρχή μέσα σε δύο (2) μήνες από την κατάθεσή της. Η αποδοχή ή απόρριψη της ένστασης αιτιολογείται, μεταξύ δε των λόγων αποδοχής μπορεί να περιλαμβάνεται και η καταφανής βελτίωση του ρυθμού ή της ποιότητας των εκτελούμενων εργασιών, ώστε να πιθανολογείται βάσιμα η έγκαιρη και έντεχνη εκτέλεση του έργου.

Η Προϊσταμένη Αρχή υποχρεούται να εκδώσει απόφαση και μετά την πάροδο της προθεσμίας, ενώ κινείται η πειθαρχική διαδικασία κατά των υπαιτίων υπαλλήλων κατά τις διατάξεις της παραγράφου 7 του άρθρου 183. Μετά την πάροδο της προθεσμίας εκδόσεως αποφάσεως, ο ανάδοχος υποχρεούται να διακόψει τις εργασίες της σύμβασης και η Διευθύνουσα Υπηρεσία διαπιστώνει τις εργασίες που εκπόνησε ο ανάδοχος. Αν η ένσταση του αναδόχου γίνει τελικά αποδεκτή μετά την πάροδο των δύο (2) μηνών, δικαιούται παράταση με αναθεώρηση, ισόχρονη με το διάστημα της διακοπής, ενώ η διακοπή των εργασιών της σύμβασης δεν αποτελεί λόγο για τη διάλυση της σύμβασης. Ουδεμία εργασία εκτελούμενη μετά την ημέρα της κατά τα άνω υποχρεωτικής διακοπής των εργασιών και μέχρι της θετικής για τον ανάδοχο αποφάσεως πιστοποιείται για πληρωμή. Η Προϊσταμένη Αρχή υποχρεούται να ενημερώσει εγγράφως την αρμόδια Διεύθυνση της Γενικής Γραμματείας Υποδομών για την οριστικοποιηθείσα έκπτωση.

Μετά την κοινοποίηση της απόφασης στον ανάδοχο και μέχρι να καθορισθεί ο τρόπος εκπόνησης των εργασιών που υπολείπονται για την ολοκλήρωση του εκπονούμενου σταδίου της μελέτης ή της σύμβασης υπηρεσιών, η Διευθύνουσα Υπηρεσία επεμβαίνει προς αποτροπή αρνητικών συνεπειών εκτελώντας τις απαραίτητες ενέργειες σε βάρος και για λογαριασμό του έκπτωτου αναδόχου.

Με την κοινοποίηση της απόφασης οριστικοποίησης της έκπτωσης, ο ανάδοχος διακόπτει κάθε εργασία και δεν δικαιούται αμοιβή για το εκπονούμενο στάδιο. Κατ' εξαίρεση μπορεί ο Κύριος του Έργου, αν κρίνει ότι ορισμένα στοιχεία του μελετητικού έργου του υπό εκπόνηση σταδίου είναι χρήσιμα, να ζητήσει να παραδοθούν στη Διευθύνουσα Υπηρεσία μέσα σε ορισμένη προθεσμία, συντασσομένου σχετικού πρωτοκόλλου παράδοσης. Η αμοιβή του αναδόχου για τις εργασίες του ημιτελούς σταδίου κανονίζεται με Πρωτόκολλο Κανονισμού Τιμών Μονάδος Νέων Εργασιών.

Μετά την οριστικοποίηση της έκπτωσης εκκαθαρίζεται η σύμβαση και καταπίπτει υπέρ του Κυρίου του Έργου η εγγύηση καλής εκτέλεσης ως ειδική ποινική ρήτρα. Αν επιβλήθηκαν ποινικές ρήτρες για υπέρβαση τμηματικών προθεσμιών μέχρι την οριστικοποίηση της έκπτωσης οι ρήτρες αυτές οφείλονται από τον ανάδοχο αθροιστικά,

ενώ επιβάλλεται και η ποινική ρήτρα για την υπέρβαση της συνολικής προθεσμίας, εφόσον υφίσταται αντίστοιχη περίπτωση.

Η απόφαση με την οποία οριστικοποιήθηκε η έκπτωση κοινοποιείται από την υπηρεσία που την εξέδωσε στην αρμόδια για την έγκριση της μελέτης υπηρεσία και στην υπηρεσία τήρησης του Μητρώου Μελετητών ή Εταιρειών Μελετών, για την επιβολή των παρεπόμενων κυρώσεων, μαζί με σύντομο ιστορικό και μνεία των λόγων που οδήγησαν στην έκπτωση. Αν ο έκπτωτος ανάδοχος είναι κοινοπραξία ή σύμπραξη μελετητών ή εταιρειών μελετών, η Διευθύνουσα Υπηρεσία προσδιορίζει τους υπεύθυνους για την έκπτωση μελετητές ή εταιρείες της σύμπραξης ή κοινοπραξίας.

Άρθρο 9: Διάλυση της σύμβασης

Οι περιπτώσεις κατά τις οποίες επέρχεται διάλυση της σύμβασης και οι έννομες συνέπειες της πράξης αυτής καθώς και λεπτομέρειες επ' αυτής, περιγράφονται αναλυτικά στο Άρθρο 192 του ν.4412/2016.

Άρθρο 10: Ματαίωση της διάλυσης

Σύμφωνα με τα ισχύοντα στο άρθρο 193 του ν.4412/2016.

Άρθρο 11: Αποζημίωση αναδόχου σε περίπτωση διάλυσης της σύμβασης

Σύμφωνα με τα ισχύοντα στο άρθρο 194 του ν.4412/2016.

Άρθρο 12: Υποκατάσταση του αναδόχου

Σύμφωνα με τα ισχύοντα στο άρθρο 195 του ν.4412/2016.

Άρθρο 13: Υποχρεώσεις του Κυρίου του Έργου

Παροχή υφισταμένων στοιχείων

Ο Κύριος του Έργου υποχρεούται να παρέχει στον Ανάδοχο, χωρίς επιβάρυνση, όλες τις πληροφορίες που αφορούν τη Σύμβαση, εφόσον είναι διαθέσιμες και δεν έχει κώλυμα να τις παραδώσει.

Έγκαιρη πληρωμή του Αναδόχου

Ο Κύριος του Έργου υποχρεούται να καταβάλλει έγκαιρα το εργολαβικό αντάλλαγμα στον Ανάδοχο, κατά τους όρους του Νόμου και της παρούσας, όπως ειδικότερα ορίζεται στο άρθρο 4.

Άρθρο 14: Διοικητική και δικαστική επίλυση διαφορών

Οι διαφορές μεταξύ του Κυρίου του Έργου και του αναδόχου επιλύονται κατά τα λεπτομερώς αναφερόμενα στο άρθρο 198 του ν.4412/2016. Η διοικητική και η δικαστική

17PROC006205915 2017-05-18

διαδικασία δεν αναστέλλουν την εκτέλεση της Σύμβασης, εκτός και αν ορίζεται διαφορετικά στο Νόμο.

Άρθρο 15: Ισχύουσα Νομοθεσία και Γλώσσα Επικοινωνίας

Νομοθεσία

Η εκπόνηση της μελέτης διέπεται από τις κάτωθι διατάξεις - κανονισμούς και προδιαγραφές:

- Το Ν. 4412/16 (ΦΕΚ 147/08.08.2016 τεύχος Α') Δημόσιες Συμβάσεις Έργων, Προμηθειών και Υπηρεσιών (προσαρμογή στις Οδηγίες 2014/24/ΕΕ και 2014/25/ΕΕ), ως ισχύει.
- Το Β' Κεφάλαιο του Π.Δ. 696/74 "Περί αμοιβών μηχανικών για σύνταξη μελετών, επίβλεψη, παραλαβή, κ.λπ. Συγκοινωνιακών, Υδραυλικών και Κτιριακών Έργων, ως και Τοπογραφικών, Κτηματογραφικών και Χαρτογραφικών Εργασιών και σχετικών τεχνικών προδιαγραφών μελετών" (ΦΕΚ Α' 301), όπως ισχύει σήμερα.
- Το Ν.4014/2011 (ΦΕΚ Α 209/21.09.2011) «Περιβαλλοντική αδειοδότηση έργων και δραστηριοτήτων, ρύθμιση αυθαιρέτων σε συνάρτηση με δημιουργία περιβαλλοντικού ισοζυγίου και άλλες διατάξεις αρμοδιότητας Υπουργείου Περιβάλλοντος».
- Τα εγκεκριμένα τιμολόγια εργασιών που έχει εκδώσει το τ. ΥΠΕΧΩΔΕ και ισχύουν για την σύνταξη του προϋπολογισμού των δημοσίων έργων.
- Τις αναλύσεις Α.Τ.Ε.Ο, ΑΤΟΕ, ΑΤΥΕ, ΑΤΛΕ, ΑΤΕΠ που ισχύουν για όσες εργασίες δεν περιλαμβάνονται στα νέα ενιαία τιμολόγια.
- Την Υπουργική Απόφαση ΔΜΕΟ/α/ο/1257/09-08-2005 «Έγκριση Κανονισμού Προεκτιμωμένων Αμοιβών μελετών και υπηρεσιών κατά τη διαδικασία της παρ. 7 του άρθρου 4 του Ν.3316/2005», ως αυτή τροποποιήθηκε με τις Υ.Α. ΔΜΕΟ/α/ο/2361/30-12-2005 (ΦΕΚ/Β/58/24-1-06) «Α' Βελτίωση Κανονισμού Προεκτιμωμένων Αμοιβών και Υπηρεσιών κατά την διαδικασία της παραγράφου 7 του άρθρου 4 του Ν. 3316/2005» και ΔΜΕΟ/α/ο/2229/04-07-2006 «Έγκριση της Β' Βελτίωσης Κανονισμού Προεκτιμωμένων Αμοιβών Μελετών και Υπηρεσιών κατά τη διαδικασία της παρ. 7 του άρθρου 4 του Ν. 3316/2005» και ισχύει.
- Την Εγκύκλιο 38/15-11-2005/ΥΠΕΧΩΔΕ «Οδηγός εκπόνησης μελετών Δημοσίων Έργων».

Κανονιστικό Πλαίσιο

- Το Νέο Οικοδομικό Κανονισμό (Ν.Ο.Κ.)
- Τον Κτιριοδομικό Κανονισμό
- Τον Κανονισμό Θερμομόνωσης
- Την ΚΥΑ για το καθορισμό μέτρων και όρων για τη βελτίωση της ενεργειακής απόδοσης των κτιρίων
- Τις διατάξεις για τους χώρους στάθμευσης αυτοκινήτων
- Τον Κανονισμό Πυροπροστασίας
- Τον Ευρωκώδικα 3 : Σχεδιασμός κατασκευών από χάλυβα
- Τον Ευρωκώδικα 4 : Σχεδιασμός Σύμμικτων κατασκευών από χάλυβα & σκυρόδεμα
- Τον Ευρωκώδικα 5 : Σχεδιασμός κατασκευών από Ξύλο
- Τον Ευρωκώδικα 6 : Σχεδιασμός κατασκευών από Τοιχοποιία
- Τον Κανονισμό Φορτίσεων Δομικών Έργων



17PROC006205915 2017-05-18

- Τον Κανονισμό Τεχνολογίας Σκυροδέματος
- Τον Κανονισμό Τεχνολογίας Χαλύβων Οπλισμένου Σκυροδέματος
- Τον Ελληνικό Κανονισμό Οπλισμένου Σκυροδέματος
- Τον Ελληνικό Αντισεισμικό Κανονισμό
- Τους Κανονισμούς εγκαταστάσεων
- Τους Κανονισμούς ειδικών κτιριακών Έργων

Γλώσσα επικοινωνίας

Η Σύμβαση θα συνταχθεί στην ελληνική γλώσσα. Όλες οι επικοινωνίες (προφορικές και γραπτές) μεταξύ του Αναδόχου και του Κυρίου του Έργου ή άλλων ελληνικών αρχών ή φορέων θα γίνονται στην ελληνική γλώσσα. Οπουδήποτε και οποτεδήποτε κατά τη διάρκεια ισχύος της Σύμβασης απαιτηθεί ερμηνεία ή μετάφραση από ή / και προς τα ελληνικά, αυτές θα εξασφαλίζονται από τον Ανάδοχο και με κόστος που θα βαρύνει τον ίδιο. Σε κάθε περίπτωση αμφισβητήσεων ή διαφορών, το ελληνικό κείμενο κατ'εξουσίαν επικρατεί των εγγράφων σε αλλοδαπή γλώσσα

Αγ. Παρασκευή, 17.05.2017

Ο Συντάξας	<u>Ελέγχθηκε</u>	<u>Θεωρήθηκε</u>
	Η Τμηματάρχης του Τμήματος Μελέτης, Επίβλεψης και Συντήρησης Δομικών & Οδικών έργων 	Ο Δ/ντής Δομικών & Η/Μ Έργων 
Ε. Κουσκούτη	Μ. Ράπτη	Π. Αθανασόπουλος

ΕΓΚΡΙΘΗΚΕ

με την με αρ. πρωτ. 8607/ 16-5-2017 απόφαση (ΑΔΑ: Ω94Υ465Θ1Ε-0Γ8)

για διαδικασίες σύναψης δημόσιας σύμβασης κάτω των ορίων των οδηγιών

Μέρος Ι: Πληροφορίες σχετικά με την αναθέτουσα αρχή/αναθέτοντα φορέα¹ και τη διαδικασία ανάθεσης

Παροχή πληροφοριών δημοσίευσης σε εθνικό επίπεδο, με τις οποίες είναι δυνατή η αδιαμφισβήτητη ταυτοποίηση της διαδικασίας σύναψης δημόσιας σύμβασης:

A: Ονομασία, διεύθυνση και στοιχεία επικοινωνίας της αναθέτουσας αρχής (αα)/ αναθέτοντα φορέα (αφ)

- Ονομασία: [ΕΡΤ Α.Ε.]
- Κωδικός Αναθέτουσας Αρχής / Αναθέτοντα Φορέα ΚΗΜΔΗΣ : [.....]
- Ταχυδρομική διεύθυνση / Πόλη / Ταχ. Κωδικός: [Λ. ΜΕΣΟΓΕΙΩΝ 432/ Τ.Κ. 15342, ΑΓ. ΠΑΡΑΣΚΕΥΗ]
- Αρμόδιος για πληροφορίες: [Ε. ΚΟΥΣΚΟΥΤΗ, Μ. ΡΑΠΤΗ]
- Τηλέφωνο: [210 6075575, 210 6075570-71]
- Ηλ. ταχυδρομείο: [ekouskouti@ert.gr, mrapti@ert.gr]
- Διεύθυνση στο Διαδίκτυο (διεύθυνση δικτυακού τόπου) (εάν υπάρχει): [http:www.company.ert.gr]

B: Πληροφορίες σχετικά με τη διαδικασία σύναψης σύμβασης

- Τίτλος ή σύντομη περιγραφή της δημόσιας σύμβασης (συμπεριλαμβανομένου του σχετικού CPV): [«ΕΛΕΓΧΟΣ ΣΤΑΤΙΚΗΣ ΕΠΑΡΚΕΙΑΣ ΓΙΑ ΧΡΗΣΗ ΓΥΜΝΑΣΤΗΡΙΟΥ» CPV 71335000-5 ΤΕΧΝΙΚΕΣ ΜΕΛΕΤΕΣ]

- Κωδικός στο ΚΗΜΔΗΣ: [.....]
- Η σύμβαση αναφέρεται σε έργα, προμήθειες, ή υπηρεσίες : [ΜΕΛΕΤΗ]
- Εφόσον υφίστανται, ένδειξη ύπαρξης σχετικών τμημάτων : [.....]
- Αριθμός αναφοράς που αποδίδεται στον φάκελο από την αναθέτουσα αρχή (εάν υπάρχει): [.....]

ΟΛΕΣ ΟΙ ΥΠΟΛΟΙΠΕΣ ΠΛΗΡΟΦΟΡΙΕΣ ΣΕ ΚΑΘΕ ΕΝΟΤΗΤΑ ΤΟΥ ΤΕΥΔ ΘΑ ΠΡΕΠΕΙ ΝΑ ΣΥΜΠΛΗΡΩΘΟΥΝ ΑΠΟ ΤΟΝ ΟΙΚΟΝΟΜΙΚΟ ΦΟΡΕΑ

A: Πληροφορίες σχετικά με τον οικονομικό φορέα

Στοιχεία αναγνώρισης:	Απάντηση:
Πλήρης Επωνυμία:	[]
Αριθμός φορολογικού μητρώου (ΑΦΜ): Εάν δεν υπάρχει ΑΦΜ στη χώρα εγκατάστασης του οικονομικού φορέα, αναφέρετε άλλον εθνικό αριθμό ταυτοποίησης, εφόσον απαιτείται και υπάρχει	[]
Ταχυδρομική διεύθυνση:	[.....]
Αρμόδιος ή αρμόδιοι ² :	[.....]
Τηλέφωνο:	[.....]
Ηλ. ταχυδρομείο:	[.....]
Διεύθυνση στο Διαδίκτυο (διεύθυνση δικτυακού τόπου) (εάν υπάρχει):	[.....]
Γενικές πληροφορίες:	Απάντηση:
Ο οικονομικός φορέας είναι πολύ μικρή, μικρή ή μεσαία επιχείρηση ³ ;	
<u>Μόνο σε περίπτωση προμήθειας κατ' αποκλειστικότητα, του άρθρου 20:</u> ο οικονομικός φορέας είναι προστατευόμενο εργαστήριο, «κοινωνική επιχείρηση» ⁴ ή προβλέπει την εκτέλεση συμβάσεων στο πλαίσιο προγραμμάτων προστατευόμενης απασχόλησης; Εάν ναι , ποιο είναι το αντίστοιχο ποσοστό των εργαζομένων με αναπηρία ή μειονεκτούντων εργαζομένων; Εφόσον απαιτείται, προσδιορίστε σε ποια κατηγορία ή κατηγορίες εργαζομένων με αναπηρία ή μειονεκτούντων εργαζομένων ανήκουν οι απασχολούμενοι.	[] Ναι [] Όχι Δεν απαιτείται [.....] [.....] [.....]
Κατά περίπτωση, ο οικονομικός φορέας είναι εγγεγραμμένος σε επίσημο κατάλογο/Μητρώο εγκεκριμένων οικονομικών φορέων ή διαθέτει ισοδύναμο πιστοποιητικό (π.χ. βάσει εθνικού συστήματος (προ)επιλογής);	[] Ναι [] Όχι [] Άνευ αντικειμένου
Εάν ναι: Απαντήστε στα υπόλοιπα τμήματα της παρούσας ενότητας, στην ενότητα Β και, όπου απαιτείται, στην ενότητα Γ του παρόντος μέρους, συμπληρώστε το μέρος V κατά περίπτωση, και σε κάθε περίπτωση συμπληρώστε και υπογράψτε το μέρος VI.	

<p>α) Αναφέρετε την ονομασία του καταλόγου ή του πιστοποιητικού και τον σχετικό αριθμό εγγραφής ή πιστοποίησης, κατά περίπτωση:</p> <p>β) Εάν το πιστοποιητικό εγγραφής ή η πιστοποίηση διατίθεται ηλεκτρονικά, αναφέρετε:</p> <p>γ) Αναφέρετε τα δικαιολογητικά στα οποία βασίζεται η εγγραφή ή η πιστοποίηση και, κατά περίπτωση, την κατάταξη στον επίσημο κατάλογο⁵:</p> <p>δ) Η εγγραφή ή η πιστοποίηση καλύπτει όλα τα απαιτούμενα κριτήρια επιλογής;</p> <p>Εάν όχι: Επιπροσθέτως, συμπληρώστε τις πληροφορίες που λείπουν στο μέρος IV, ενότητες Α, Β, Γ, ή Δ κατά περίπτωση ΜΟΝΟ εφόσον αυτό απαιτείται στη σχετική διακήρυξη ή στα έγγραφα της σύμβασης:</p> <p>ε) Ο οικονομικός φορέας θα είναι σε θέση να προσκομίσει βεβαίωση πληρωμής εισφορών κοινωνικής ασφάλισης και φόρων ή να παράσχει πληροφορίες που θα δίνουν τη δυνατότητα στην αναθέτουσα αρχή ή στον αναθέτοντα φορέα να τη λάβει απευθείας μέσω πρόσβασης σε εθνική βάση δεδομένων σε οποιοδήποτε κράτος μέλος αυτή διατίθεται δωρεάν;</p> <p>Εάν η σχετική τεκμηρίωση διατίθεται ηλεκτρονικά, αναφέρετε:</p>	<p>α) [.....]</p> <p>β) (διαδικτυακή διεύθυνση, αρχή ή φορέας έκδοσης, επακριβή στοιχεία αναφοράς των εγγράφων):[.....][.....][.....][.....]</p> <p>γ) [.....]</p> <p>δ) <input type="checkbox"/> Ναι <input type="checkbox"/> Όχι</p> <p>ε) <input type="checkbox"/> Ναι <input type="checkbox"/> Όχι</p> <p>(διαδικτυακή διεύθυνση, αρχή ή φορέας έκδοσης, επακριβή στοιχεία αναφοράς των εγγράφων): [.....][.....][.....][.....]</p>
<p>Τρόπος συμμετοχής:</p>	<p>Απάντηση:</p>
<p>Ο οικονομικός φορέας συμμετέχει στη διαδικασία σύναψης δημόσιας σύμβασης από κοινού με άλλους⁶;</p>	<p><input type="checkbox"/> Ναι <input type="checkbox"/> Όχι</p>
<p>Εάν ναι, μεριμνήστε για την υποβολή χωριστού εντύπου ΤΕΥΔ από τους άλλους εμπλεκόμενους οικονομικούς φορείς.</p>	
<p>Εάν ναι:</p> <p>α) Αναφέρετε τον ρόλο του οικονομικού φορέα στην ένωση ή κοινοπραξία (επικεφαλής, υπεύθυνος για συγκεκριμένα καθήκοντα ...):</p> <p>β) Προσδιορίστε τους άλλους οικονομικούς φορείς που συμμετέχουν από κοινού στη διαδικασία σύναψης δημόσιας σύμβασης:</p> <p>γ) Κατά περίπτωση, επωνυμία της συμμετέχουσας ένωσης ή κοινοπραξίας.</p>	<p>α) [.....]</p> <p>β) [.....]</p> <p>γ) [.....]</p>

17PROC006205915_2017-05-18

Τμήματα	Απάντηση:
Κατά περίπτωση, αναφορά του τμήματος ή των τμημάτων για τα οποία ο οικονομικός φορέας επιθυμεί να υποβάλει προσφορά.	

Β: Πληροφορίες σχετικά με τους νόμιμους εκπροσώπους του οικονομικού φορέα

17PROC006205915 2017-05-18

Κατά περίπτωση, αναφέρετε το όνομα και τη διεύθυνση του προσώπου ή των προσώπων που είναι αρμόδια/εξουσιοδοτημένα να εκπροσωπούν τον οικονομικό φορέα για τους σκοπούς της παρούσας διαδικασίας ανάθεσης δημόσιας σύμβασης:

Εκπροσώπηση, εάν υπάρχει:	Απάντηση:
Όνοματεπώνυμο	[.....]
συνοδευόμενο από την ημερομηνία και τον τόπο γέννησης εφόσον απαιτείται:	[.....]
Θέση/Ενεργών υπό την ιδιότητα	[.....]
Ταχυδρομική διεύθυνση:	[.....]
Τηλέφωνο:	[.....]
Ηλ. ταχυδρομείο:	[.....]
Εάν χρειάζεται, δώστε λεπτομερή στοιχεία σχετικά με την εκπροσώπηση (τις μορφές της, την έκταση, τον σκοπό ...):	[.....]

17PROC006205915 2017-05-18

Στήριξη:	Απάντηση:
Ο οικονομικός φορέας στηρίζεται στις ικανότητες άλλων οικονομικών φορέων προκειμένου να ανταποκριθεί στα κριτήρια επιλογής που καθορίζονται στο μέρος IV και στα (τυχόν) κριτήρια και κανόνες που καθορίζονται στο μέρος V κατωτέρω;	<input type="checkbox"/> Ναι <input type="checkbox"/> Όχι

Εάν ναι, επισυνάψτε χωριστό έντυπο ΤΕΥΔ με τις πληροφορίες που απαιτούνται σύμφωνα με τις ενότητες Α και Β του παρόντος μέρους και σύμφωνα με το μέρος III, για κάθε ένα από τους σχετικούς φορείς, δεόντως συμπληρωμένο και υπογεγραμμένο από τους νομίμους εκπροσώπους αυτών.

Επισημαίνεται ότι θα πρέπει να περιλαμβάνονται επίσης το τεχνικό προσωπικό ή οι τεχνικές υπηρεσίες, είτε ανήκουν απευθείας στην επιχείρηση του οικονομικού φορέα είτε όχι, ιδίως οι υπεύθυνοι για τον έλεγχο της ποιότητας και, όταν πρόκειται για δημόσιες συμβάσεις έργων, το τεχνικό προσωπικό ή οι τεχνικές υπηρεσίες που θα έχει στη διάθεσή του ο οικονομικός φορέας για την εκτέλεση της σύμβασης.

Εφόσον είναι σχετικές για την ειδική ικανότητα ή ικανότητες στις οποίες στηρίζεται ο οικονομικός φορέας, παρακαλείσθε να συμπεριλάβετε τις πληροφορίες που απαιτούνται σύμφωνα με τα μέρη IV και V για κάθε ένα από τους οικονομικούς φορείς.

(Η παρούσα ενότητα συμπληρώνεται μόνον εφόσον οι σχετικές πληροφορίες απαιτούνται ρητώς από την αναθέτουσα αρχή ή τον αναθέτοντα φορέα)

Υπεργολαβική ανάθεση :	Απάντηση:
Ο οικονομικός φορέας προτίθεται να αναθέσει οποιοδήποτε μέρος της σύμβασης σε τρίτους υπό μορφή υπεργολαβίας;	<input type="checkbox"/> Ναι <input type="checkbox"/> Όχι Εάν ναι παραθέστε κατάλογο των προτεινόμενων υπεργολάβων και το ποσοστό της σύμβασης που θα αναλάβουν: [...]

Εάν η αναθέτουσα αρχή ή ο αναθέτων φορέας ζητούν ρητώς αυτές τις πληροφορίες (κατ' εφαρμογή του άρθρου 131 παρ. 5 ή εφόσον ο προσφέρων / υποψήφιος οικονομικός φορέας προτίθεται να αναθέσει σε τρίτους υπό μορφή υπεργολαβίας τμήμα της σύμβασης που υπερβαίνει το ποσοστό του 30% της συνολικής αξίας της σύμβασης σύμφωνα με το άρθρο 131 παρ. 6 και 7, επιπλέον των πληροφοριών που προβλέπονται στην παρούσα ενότητα, παρακαλείσθε να παράσχετε τις πληροφορίες που απαιτούνται σύμφωνα με τις ενότητες Α και Β του παρόντος μέρους και σύμφωνα με το μέρος ΙΙΙ για κάθε υπεργολάβο (ή κατηγορία υπεργολάβων).

A: Λόγοι αποκλεισμού που σχετίζονται με ποινικές καταδίκες⁸

Στο άρθρο 73 παρ. 1 ορίζονται οι ακόλουθοι λόγοι αποκλεισμού:

1. συμμετοχή σε **εγκληματική οργάνωση**⁹.
2. **δωροδοκία**^{10,11}.
3. **απάτη**¹².
4. **τρομοκρατικά εγκλήματα ή εγκλήματα συνδεδεμένα με τρομοκρατικές δραστηριότητες**¹³.
5. **νομιμοποίηση εσόδων από παράνομες δραστηριότητες ή χρηματοδότηση της τρομοκρατίας**¹⁴.
6. **παιδική εργασία και άλλες μορφές εμπορίας ανθρώπων**¹⁵.

Λόγοι που σχετίζονται με ποινικές καταδίκες:	Απάντηση:
<p>Υπάρχει τελεσίδικη καταδικαστική απόφαση εις βάρος του οικονομικού φορέα ή οποιοδήποτε προσώπου¹⁶ το οποίο είναι μέλος του διοικητικού, διευθυντικού ή εποπτικού του οργάνου ή έχει εξουσία εκπροσώπησης, λήψης αποφάσεων ή ελέγχου σε αυτό για έναν από τους λόγους που παρατίθενται ανωτέρω (σημεία 1-6), ή καταδικαστική απόφαση η οποία έχει εκδοθεί πριν από πέντε έτη κατά το μέγιστο ή στην οποία έχει οριστεί απευθείας περίοδος αποκλεισμού που εξακολουθεί να ισχύει;</p>	<p><input type="checkbox"/> Ναι <input type="checkbox"/> Όχι</p> <p><i>Εάν η σχετική τεκμηρίωση διατίθεται ηλεκτρονικά, αναφέρετε: (διαδικτυακή διεύθυνση, αρχή ή φορέας έκδοσης, επακριβή στοιχεία αναφοράς των εγγράφων):</i> [.....][.....][.....][.....]¹⁷</p>
<p>Εάν ναι, αναφέρετε¹⁸:</p> <p>α) Ημερομηνία της καταδικαστικής απόφασης προσδιορίζοντας ποιο από τα σημεία 1 έως 6 αφορά και τον λόγο ή τους λόγους της καταδίκης,</p> <p>β) Προσδιορίστε ποιος έχει καταδικαστεί []·</p> <p>γ) Εάν ορίζεται απευθείας στην καταδικαστική απόφαση:</p>	<p>α) Ημερομηνία:[], σημείο(-α): [], λόγος(-οι):[]</p> <p>β) [.....]</p> <p>γ) Διάρκεια της περιόδου αποκλεισμού [.....] και σχετικό(-ά) σημείο(-α) []</p> <p><i>Εάν η σχετική τεκμηρίωση διατίθεται ηλεκτρονικά, αναφέρετε: (διαδικτυακή</i></p>

17PROC006205915 2017-05-18

	διεύθυνση, αρχή ή φορέας έκδοσης, επακριβή στοιχεία αναφοράς των εγγράφων): [.....][.....][.....][.....] ¹⁹
Σε περίπτωση καταδικαστικής απόφασης, ο οικονομικός φορέας έχει λάβει μέτρα που να αποδεικνύουν την αξιοπιστία του παρά την ύπαρξη σχετικού λόγου αποκλεισμού («αυτοκάθαρση») ²⁰ ;	<input type="checkbox"/> Ναι <input type="checkbox"/> Όχι
Εάν ναι , περιγράψτε τα μέτρα που λήφθηκαν ²¹ :	[.....]

Β: Λόγοι που σχετίζονται με την καταβολή φόρων ή εισφορών κοινωνικής ασφάλισης

17PROC006205915 2017-05-18

<p>Πληρωμή φόρων ή εισφορών κοινωνικής ασφάλισης:</p>	<p>Απάντηση:</p>																									
<p>1) Ο οικονομικός φορέας έχει εκπληρώσει όλες τις υποχρεώσεις του όσον αφορά την πληρωμή φόρων ή εισφορών κοινωνικής ασφάλισης²², στην Ελλάδα και στη χώρα στην οποία είναι τυχόν εγκατεστημένος ;</p>	<p><input type="checkbox"/> Ναι <input type="checkbox"/> Όχι</p>																									
<p>Εάν όχι αναφέρετε:</p> <p>α) Χώρα ή κράτος μέλος για το οποίο πρόκειται:</p> <p>β) Ποιο είναι το σχετικό ποσό;</p> <p>γ) Πως διαπιστώθηκε η αθέτηση των υποχρεώσεων;</p> <p>1) Μέσω δικαστικής ή διοικητικής απόφασης;</p> <p>- Η εν λόγω απόφαση είναι τελεσίδικη και δεσμευτική;</p> <p>- Αναφέρατε την ημερομηνία καταδίκης ή έκδοσης απόφασης</p> <p>- Σε περίπτωση καταδικαστικής απόφασης, εφόσον ορίζεται απευθείας σε αυτήν, τη διάρκεια της περιόδου αποκλεισμού:</p> <p>2) Με άλλα μέσα; Διευκρινήστε:</p> <p>δ) Ο οικονομικός φορέας έχει εκπληρώσει τις υποχρεώσεις του είτε καταβάλλοντας τους φόρους ή τις εισφορές κοινωνικής ασφάλισης που οφείλει συμπεριλαμβανόμενων κατά περίπτωση, των δεδουλευμένων τόκων ή των προστίμων, είτε υπαγόμενος σε δεσμευτικό διακανονισμό για την καταβολή τους ;²³</p>	<table border="1"> <thead> <tr> <th data-bbox="802 499 1074 582">ΦΟΡΟΙ</th> <th data-bbox="1074 499 1378 582">ΕΙΣΦΟΡΕΣ ΚΟΙΝΩΝΙΚΗΣ ΑΣΦΑΛΙΣΗΣ</th> </tr> </thead> <tbody> <tr> <td data-bbox="802 582 1074 701">α)[.....].</td> <td data-bbox="1074 582 1378 701">α)[.....].</td> </tr> <tr> <td data-bbox="802 701 1074 819">β)[.....]</td> <td data-bbox="1074 701 1378 819">β)[.....]</td> </tr> <tr> <td data-bbox="802 819 1074 938">γ.1) <input type="checkbox"/> Ναι <input type="checkbox"/> Όχι <input type="checkbox"/> Ναι <input type="checkbox"/> Όχι</td> <td data-bbox="1074 819 1378 938">γ.1) <input type="checkbox"/> Ναι <input type="checkbox"/> Όχι <input type="checkbox"/> Ναι <input type="checkbox"/> Όχι</td> </tr> <tr> <td data-bbox="802 938 1074 1057">-[.....].</td> <td data-bbox="1074 938 1378 1057">-[.....].</td> </tr> <tr> <td data-bbox="802 1057 1074 1176">-[.....].</td> <td data-bbox="1074 1057 1378 1176">-[.....].</td> </tr> <tr> <td data-bbox="802 1176 1074 1294">γ.2)[.....].</td> <td data-bbox="1074 1176 1378 1294">γ.2)[.....].</td> </tr> <tr> <td data-bbox="802 1294 1074 1485">δ) <input type="checkbox"/> Ναι <input type="checkbox"/> Όχι Εάν ναι, να αναφερθούν λεπτομερείς πληροφορίες [.....]</td> <td data-bbox="1074 1294 1378 1485">δ) <input type="checkbox"/> Ναι <input type="checkbox"/> Όχι Εάν ναι, να αναφερθούν λεπτομερείς πληροφορίες [.....]</td> </tr> </tbody> </table>	ΦΟΡΟΙ	ΕΙΣΦΟΡΕΣ ΚΟΙΝΩΝΙΚΗΣ ΑΣΦΑΛΙΣΗΣ	α)[.....].	α)[.....].	β)[.....]	β)[.....]	γ.1) <input type="checkbox"/> Ναι <input type="checkbox"/> Όχι <input type="checkbox"/> Ναι <input type="checkbox"/> Όχι	γ.1) <input type="checkbox"/> Ναι <input type="checkbox"/> Όχι <input type="checkbox"/> Ναι <input type="checkbox"/> Όχι	-[.....].	-[.....].	-[.....].	-[.....].	γ.2)[.....].	γ.2)[.....].	δ) <input type="checkbox"/> Ναι <input type="checkbox"/> Όχι Εάν ναι, να αναφερθούν λεπτομερείς πληροφορίες [.....]	δ) <input type="checkbox"/> Ναι <input type="checkbox"/> Όχι Εάν ναι, να αναφερθούν λεπτομερείς πληροφορίες [.....]	<table border="1"> <thead> <tr> <th data-bbox="1090 499 1386 582">ΕΙΣΦΟΡΕΣ ΚΟΙΝΩΝΙΚΗΣ ΑΣΦΑΛΙΣΗΣ</th> </tr> </thead> <tbody> <tr> <td data-bbox="1090 582 1386 701">α)[.....].</td> </tr> <tr> <td data-bbox="1090 701 1386 819">β)[.....]</td> </tr> <tr> <td data-bbox="1090 819 1386 938">γ.1) <input type="checkbox"/> Ναι <input type="checkbox"/> Όχι <input type="checkbox"/> Ναι <input type="checkbox"/> Όχι</td> </tr> <tr> <td data-bbox="1090 938 1386 1057">-[.....].</td> </tr> <tr> <td data-bbox="1090 1057 1386 1176">-[.....].</td> </tr> <tr> <td data-bbox="1090 1176 1386 1294">γ.2)[.....].</td> </tr> <tr> <td data-bbox="1090 1294 1386 1485">δ) <input type="checkbox"/> Ναι <input type="checkbox"/> Όχι Εάν ναι, να αναφερθούν λεπτομερείς πληροφορίες [.....]</td> </tr> </tbody> </table>	ΕΙΣΦΟΡΕΣ ΚΟΙΝΩΝΙΚΗΣ ΑΣΦΑΛΙΣΗΣ	α)[.....].	β)[.....]	γ.1) <input type="checkbox"/> Ναι <input type="checkbox"/> Όχι <input type="checkbox"/> Ναι <input type="checkbox"/> Όχι	-[.....].	-[.....].	γ.2)[.....].	δ) <input type="checkbox"/> Ναι <input type="checkbox"/> Όχι Εάν ναι, να αναφερθούν λεπτομερείς πληροφορίες [.....]
ΦΟΡΟΙ	ΕΙΣΦΟΡΕΣ ΚΟΙΝΩΝΙΚΗΣ ΑΣΦΑΛΙΣΗΣ																									
α)[.....].	α)[.....].																									
β)[.....]	β)[.....]																									
γ.1) <input type="checkbox"/> Ναι <input type="checkbox"/> Όχι <input type="checkbox"/> Ναι <input type="checkbox"/> Όχι	γ.1) <input type="checkbox"/> Ναι <input type="checkbox"/> Όχι <input type="checkbox"/> Ναι <input type="checkbox"/> Όχι																									
-[.....].	-[.....].																									
-[.....].	-[.....].																									
γ.2)[.....].	γ.2)[.....].																									
δ) <input type="checkbox"/> Ναι <input type="checkbox"/> Όχι Εάν ναι, να αναφερθούν λεπτομερείς πληροφορίες [.....]	δ) <input type="checkbox"/> Ναι <input type="checkbox"/> Όχι Εάν ναι, να αναφερθούν λεπτομερείς πληροφορίες [.....]																									
ΕΙΣΦΟΡΕΣ ΚΟΙΝΩΝΙΚΗΣ ΑΣΦΑΛΙΣΗΣ																										
α)[.....].																										
β)[.....]																										
γ.1) <input type="checkbox"/> Ναι <input type="checkbox"/> Όχι <input type="checkbox"/> Ναι <input type="checkbox"/> Όχι																										
-[.....].																										
-[.....].																										
γ.2)[.....].																										
δ) <input type="checkbox"/> Ναι <input type="checkbox"/> Όχι Εάν ναι, να αναφερθούν λεπτομερείς πληροφορίες [.....]																										
<p>Εάν η σχετική τεκμηρίωση όσον αφορά την καταβολή των φόρων ή εισφορών κοινωνικής ασφάλισης διατίθεται ηλεκτρονικά, αναφέρετε:</p>	<p>(διαδικτυακή διεύθυνση, αρχή ή φορέας έκδοσης, επακριβή στοιχεία αναφοράς των εγγράφων):²⁴</p> <p>[.....][.....][.....]</p>																									

Πληροφορίες σχετικά με πιθανή αφερεγγυότητα, σύγκρουση συμφερόντων ή επαγγελματικό παράπτωμα	Απάντηση:
<p>Ο οικονομικός φορέας έχει, εν γνώσει του, αθετήσει τις υποχρεώσεις του στους τομείς του περιβαλλοντικού, κοινωνικού και εργατικού δικαίου²⁵;</p>	<p><input type="checkbox"/> Ναι <input type="checkbox"/> Όχι</p> <p>Εάν ναι, ο οικονομικός φορέας έχει λάβει μέτρα που να αποδεικνύουν την αξιοπιστία του παρά την ύπαρξη αυτού του λόγου αποκλεισμού («αυτοκάθαρση»); <input type="checkbox"/> Ναι <input type="checkbox"/> Όχι Εάν το έχει πράξει, περιγράψτε τα μέτρα που λήφθηκαν: [.....]</p>
<p>Βρίσκεται ο οικονομικός φορέας σε οποιαδήποτε από τις ακόλουθες καταστάσεις²⁶:</p> <p>α) πτώχευση, ή β) διαδικασία εξυγίανσης, ή γ) ειδική εκκαθάριση, ή δ) αναγκαστική διαχείριση από εκκαθαριστή ή από το δικαστήριο, ή ε) έχει υπαχθεί σε διαδικασία πτωχευτικού συμβιβασμού, ή στ) αναστολή επιχειρηματικών δραστηριοτήτων, ή ζ) σε οποιαδήποτε ανάλογη κατάσταση προκύπτουσα από παρόμοια διαδικασία προβλεπόμενη σε εθνικές διατάξεις νόμου</p> <p>Εάν ναι:</p> <p>- Παραθέστε λεπτομερή στοιχεία: - Διευκρινίστε τους λόγους για τους οποίους ωστόσο ο οικονομικός φορέας, θα δύναται να εκτελέσει τη σύμβαση, λαμβανόμενης υπόψη της εφαρμοστέας εθνικής νομοθεσίας και των μέτρων σχετικά με τη συνέχε συνέχιση της επιχειρηματικής του λειτουργίας υπό αυτές αυτές τις περιστάσεις²⁷</p> <p>Εάν η σχετική τεκμηρίωση διατίθεται ηλεκτρονικά, αναφέρετε:</p>	<p><input type="checkbox"/> Ναι <input type="checkbox"/> Όχι</p> <p>-[.....] -[.....]</p> <p>(διαδικτυακή διεύθυνση, αρχή ή φορέας έκδοσης, επακριβή στοιχεία αναφοράς των εγγράφων): [.....][.....][.....]</p>
<p>Έχει διαπράξει ο οικονομικός φορέας σοβαρό επαγγελματικό παράπτωμα²⁸;</p> <p>Εάν ναι, να αναφερθούν λεπτομερείς</p>	<p><input type="checkbox"/> Ναι <input type="checkbox"/> Όχι</p> <p>[.....]</p>

<p>πληροφορίες:</p>	<p>Εάν ναι, έχει λάβει ο οικονομικός φορέας μέτρα αυτοκάθαρσης; <input type="checkbox"/> Ναι <input type="checkbox"/> Όχι Εάν το έχει πράξει, περιγράψτε τα μέτρα που λήφθηκαν: [.....]</p>
<p>Έχει συνάψει ο οικονομικός φορέας συμφωνίες με άλλους οικονομικούς φορείς με σκοπό τη στρέβλωση του ανταγωνισμού; Εάν ναι, να αναφερθούν λεπτομερείς πληροφορίες:</p>	<p><input type="checkbox"/> Ναι <input type="checkbox"/> Όχι [.....]</p> <p>Εάν ναι, έχει λάβει ο οικονομικός φορέας μέτρα αυτοκάθαρσης; <input type="checkbox"/> Ναι <input type="checkbox"/> Όχι Εάν το έχει πράξει, περιγράψτε τα μέτρα που λήφθηκαν: [.....]</p>
<p>Γνωρίζει ο οικονομικός φορέας την ύπαρξη τυχόν σύγκρουσης συμφερόντων²⁹, λόγω της συμμετοχής του στη διαδικασία ανάθεσης της σύμβασης; Εάν ναι, να αναφερθούν λεπτομερείς πληροφορίες:</p>	<p><input type="checkbox"/> Ναι <input type="checkbox"/> Όχι [.....]</p>
<p>Έχει παράσχει ο οικονομικός φορέας ή επιχείρηση συνδεδεμένη με αυτόν συμβουλές στην αναθέτουσα αρχή ή στον αναθέτοντα φορέα ή έχει με άλλο τρόπο αναμειχθεί στην προετοιμασία της διαδικασίας σύναψης της σύμβασης³⁰; Εάν ναι, να αναφερθούν λεπτομερείς πληροφορίες:</p>	<p><input type="checkbox"/> Ναι <input type="checkbox"/> Όχι [.....]</p>
<p>Έχει επιδείξει ο οικονομικός φορέας σοβαρή ή επαναλαμβανόμενη πλημμέλεια³¹ κατά την εκτέλεση ουσιώδους απαίτησης στο πλαίσιο προηγούμενης δημόσιας σύμβασης, προηγούμενης σύμβασης με αναθέτοντα φορέα ή προηγούμενης σύμβασης παραχώρησης που είχε ως αποτέλεσμα την πρόωρη καταγγελία της προηγούμενης σύμβασης, αποζημιώσεις ή άλλες παρόμοιες κυρώσεις; Εάν ναι, να αναφερθούν λεπτομερείς πληροφορίες:</p>	<p><input type="checkbox"/> Ναι <input type="checkbox"/> Όχι [.....]</p>
	<p>Εάν ναι, έχει λάβει ο οικονομικός φορέας μέτρα αυτοκάθαρσης; <input type="checkbox"/> Ναι <input type="checkbox"/> Όχι</p>

17PROC006205915 2017-05-18	Εάν το έχει πράξει, περιγράψτε τα μέτρα που λήφθηκαν: [.....]
<p>Μπορεί ο οικονομικός φορέας να επιβεβαιώσει ότι:</p> <p>α) δεν έχει κριθεί ένοχος σοβαρών ψευδών δηλώσεων κατά την παροχή των πληροφοριών που απαιτούνται για την εξακρίβωση της απουσίας των λόγων αποκλεισμού ή την πλήρωση των κριτηρίων επιλογής,</p> <p>β) δεν έχει αποκρύψει τις πληροφορίες αυτές,</p> <p>γ) ήταν σε θέση να υποβάλλει χωρίς καθυστέρηση τα δικαιολογητικά που απαιτούνται από την αναθέτουσα αρχή/αναθέτοντα φορέα</p> <p>δ) δεν έχει επιχειρήσει να επηρεάσει με αθέμιτο τρόπο τη διαδικασία λήψης αποφάσεων της αναθέτουσας αρχής ή του αναθέτοντα φορέα, να αποκτήσει εμπιστευτικές πληροφορίες που ενδέχεται να του αποφέρουν αθέμιτο πλεονέκτημα στη διαδικασία ανάθεσης ή να παράσχει εξ αμελείας παραπλανητικές πληροφορίες που ενδέχεται να επηρεάσουν ουσιωδώς τις αποφάσεις που αφορούν τον αποκλεισμό, την επιλογή ή την ανάθεση;</p>	<input type="checkbox"/> Ναι <input type="checkbox"/> Όχι

17PROC006205915 2017-05-18

<p>Ονομαστικοποίηση μετοχών εταιρειών που συνάπτουν δημόσιες συμβάσεις Άρθρο 8 παρ. 4 ν. 3310/2005³²:</p>	<p>Απάντηση: Δεν απαιτείται</p>
<p>Συντρέχουν οι προϋποθέσεις εφαρμογής της παρ. 4 του άρθρου 8 του ν. 3310/2005 ;</p>	<p><input type="checkbox"/> Ναι <input type="checkbox"/> Όχι</p> <p>(διαδικτυακή διεύθυνση, αρχή ή φορέας έκδοσης, επακριβή στοιχεία αναφοράς των εγγράφων): [.....][.....][.....]</p> <p>Εάν ναι, έχει λάβει ο οικονομικός φορέας μέτρα αυτοκάθαρσης;</p> <p><input type="checkbox"/> Ναι <input type="checkbox"/> Όχι</p> <p>Εάν το έχει πράξει, περιγράψτε τα μέτρα που λήφθηκαν:</p> <p>[.....]</p>

17PROC006205915 2017-05-18 **Μέρος IV: Κριτήρια επιλογής**

Όσον αφορά τα κριτήρια επιλογής (ενότητα α ή ενότητες Α έως Δ του παρόντος μέρους), ο οικονομικός φορέας δηλώνει ότι:

α: Γενική ένδειξη για όλα τα κριτήρια επιλογής

Ο οικονομικός φορέας πρέπει να συμπληρώσει αυτό το πεδίο μόνο στην περίπτωση που η αναθέτουσα αρχή ή ο αναθέτων φορέας έχει δηλώσει στη σχετική διακήρυξη ή στην πρόσκληση ή στα έγγραφα της σύμβασης που αναφέρονται στην διακήρυξη, ότι ο οικονομικός φορέας μπορεί να συμπληρώσει μόνο την Ενότητα α του Μέρους IV χωρίς να υποχρεούται να συμπληρώσει οποιαδήποτε άλλη ενότητα του Μέρους IV:

<i>Εκπλήρωση όλων των απαιτούμενων κριτηρίων επιλογής</i>	<i>Απάντηση</i>
<i>Πληροί όλα τα απαιτούμενα κριτήρια επιλογής;</i>	<i>Δεν απαιτείται</i> <input type="checkbox"/> Ναι <input type="checkbox"/> Όχι

A: Καταλληλότητα

Ο οικονομικός φορέας πρέπει να παράσχει πληροφορίες μόνον όταν τα σχετικά κριτήρια επιλογής έχουν προσδιοριστεί από την αναθέτουσα αρχή ή τον αναθέτοντα φορέα στη σχετική διακήρυξη ή στην πρόσκληση ή στα έγγραφα της σύμβασης που αναφέρονται στην διακήρυξη.

<i>Καταλληλότητα</i>	<i>Απάντηση</i>
1) Ο οικονομικός φορέας είναι εγγεγραμμένος στα σχετικά επαγγελματικά ή εμπορικά μητρώα που τηρούνται στην Ελλάδα ή στο κράτος μέλος εγκατάστασής³³; του: <i>Εάν η σχετική τεκμηρίωση διατίθεται ηλεκτρονικά, αναφέρετε:</i>	[...] <i>(διαδικτυακή διεύθυνση, αρχή ή φορέας έκδοσης, επακριβή στοιχεία αναφοράς των εγγράφων):</i> [.....][.....][.....]
2) Για συμβάσεις υπηρεσιών: Χρειάζεται ειδική έγκριση ή να είναι ο οικονομικός φορέας μέλος συγκεκριμένου οργανισμού για να έχει τη δυνατότητα να παράσχει τις σχετικές υπηρεσίες στη χώρα εγκατάστασής του <i>Εάν η σχετική τεκμηρίωση διατίθεται ηλεκτρονικά, αναφέρετε:</i>	Δεν απαιτείται <input type="checkbox"/> Ναι <input type="checkbox"/> Όχι Εάν ναι, διευκρινίστε για ποια πρόκειται και δηλώστε αν τη διαθέτει ο οικονομικός φορέας: [...] <input type="checkbox"/> Ναι <input type="checkbox"/> Όχι <i>(διαδικτυακή διεύθυνση, αρχή ή φορέας έκδοσης, επακριβή στοιχεία αναφοράς των εγγράφων):</i> [.....][.....][.....]

Ο οικονομικός φορέας πρέπει να παράσχει πληροφορίες μόνον όταν τα σχετικά κριτήρια επιλογής έχουν προσδιοριστεί από την αναθέτουσα αρχή ή τον αναθέτοντα φορέα στη σχετική διακήρυξη ή στην πρόσκληση ή στα έγγραφα της σύμβασης που αναφέρονται στην διακήρυξη.

Οικονομική και χρηματοοικονομική επάρκεια	Απάντηση:
<p>1α) Ο («γενικός») ετήσιος κύκλος εργασιών του οικονομικού φορέα για τον αριθμό οικονομικών ετών που απαιτούνται στη σχετική διακήρυξη ή στην πρόσκληση ή στα έγγραφα της σύμβασης :</p> <p>και/ή,</p> <p>1β) Ο μέσος ετήσιος κύκλος εργασιών του οικονομικού φορέα για τον αριθμό ετών που απαιτούνται στη σχετική διακήρυξη ή στην πρόσκληση ή στα έγγραφα της σύμβασης είναι ο εξής ³⁴:</p> <p><i>Εάν η σχετική τεκμηρίωση διατίθεται ηλεκτρονικά, αναφέρετε:</i></p>	<p>έτος: [.....] κύκλος εργασιών:[.....][...]νόμισμα έτος: [.....] κύκλος εργασιών:[.....][...]νόμισμα έτος: [.....] κύκλος εργασιών:[.....][...]νόμισμα</p> <p>Δεν απαιτείται</p> <p>(αριθμός ετών, μέσος κύκλος εργασιών): [.....],[.....][...]νόμισμα</p> <p><i>(διαδικτυακή διεύθυνση, αρχή ή φορέας έκδοσης, επακριβή στοιχεία αναφοράς των εγγράφων):</i> [.....][.....][.....]</p>
<p>2α) Ο ετήσιος («ειδικός») κύκλος εργασιών του οικονομικού φορέα στον επιχειρηματικό τομέα που καλύπτεται από τη σύμβαση και προσδιορίζεται στη σχετική διακήρυξη ή στην πρόσκληση ή στα έγγραφα της σύμβασης για τον αριθμό οικονομικών ετών που απαιτούνται είναι ο εξής:</p> <p>και/ή,</p> <p>2β) Ο μέσος ετήσιος κύκλος εργασιών του οικονομικού φορέα στον τομέα και για τον αριθμό ετών που απαιτούνται στη σχετική διακήρυξη ή στην πρόσκληση ή στα έγγραφα της σύμβασης είναι ο εξής ³⁵:</p> <p><i>Εάν η σχετική τεκμηρίωση διατίθεται ηλεκτρονικά, αναφέρετε:</i></p>	<p>έτος: [.....] κύκλος εργασιών: [.....][...] νόμισμα έτος: [.....] κύκλος εργασιών: [.....][...] νόμισμα έτος: [.....] κύκλος εργασιών: [.....][...] νόμισμα</p> <p>Δεν απαιτείται</p> <p>(αριθμός ετών, μέσος κύκλος εργασιών): [.....],[.....][...] νόμισμα</p> <p><i>(διαδικτυακή διεύθυνση, αρχή ή φορέας έκδοσης, επακριβή στοιχεία αναφοράς των εγγράφων):</i> [.....][.....][.....]</p>
<p>3) Σε περίπτωση που οι πληροφορίες σχετικά με τον κύκλο εργασιών (γενικό ή ειδικό) δεν είναι διαθέσιμες για ολόκληρη την απαιτούμενη περίοδο, αναφέρετε την ημερομηνία που ιδρύθηκε ή άρχισε τις δραστηριότητές του ο οικονομικός φορέας:</p>	<p>[.....]</p> <p>Δεν απαιτείται</p>
<p>4)Όσον αφορά τις χρηματοοικονομικές</p>	<p>(προσδιορισμός της απαιτούμενης αναλογίας-</p>

17PROC006205915_2017-05-18

<p>αναλογίες³⁶ που ορίζονται στη σχετική διακήρυξη ή στην πρόσκληση ή στα έγγραφα της σύμβασης, ο οικονομικός φορέας δηλώνει ότι οι πραγματικές τιμές των απαιτούμενων αναλογιών έχουν ως εξής: Εάν η σχετική τεκμηρίωση διατίθεται ηλεκτρονικά, αναφέρετε:</p>	<p>αναλογία μεταξύ x και y³⁷ -και η αντίστοιχη αξία)</p> <p>Δεν απαιτείται</p> <p>(διαδικτυακή διεύθυνση, αρχή ή φορέας έκδοσης, επακριβή στοιχεία αναφοράς των εγγράφων): [.....][.....][.....]</p>
<p>5) Το ασφαλισμένο ποσό στην ασφαλιστική κάλυψη επαγγελματικών κινδύνων του οικονομικού φορέα είναι το εξής: Εάν οι εν λόγω πληροφορίες διατίθενται ηλεκτρονικά, αναφέρετε:</p>	<p>[.....][...]νόμισμα</p> <p>Δεν απαιτείται</p> <p>(διαδικτυακή διεύθυνση, αρχή ή φορέας έκδοσης, επακριβή στοιχεία αναφοράς των εγγράφων): [.....][.....][.....]</p>
<p>6) Όσον αφορά τις λοιπές οικονομικές ή χρηματοοικονομικές απαιτήσεις, οι οποίες (ενδέχεται να) έχουν προσδιοριστεί στη σχετική διακήρυξη ή στην πρόσκληση ή στα έγγραφα της σύμβασης, ο οικονομικός φορέας δηλώνει ότι: Εάν η σχετική τεκμηρίωση που ενδέχεται να έχει προσδιοριστεί στη σχετική προκήρυξη ή στα έγγραφα της σύμβασης διατίθεται ηλεκτρονικά, αναφέρετε:</p>	<p>[.....]</p> <p>Δεν απαιτείται</p> <p>(διαδικτυακή διεύθυνση, αρχή ή φορέας έκδοσης, επακριβή στοιχεία αναφοράς των εγγράφων): [.....][.....][.....]</p>

Ο οικονομικός φορέας πρέπει να παράσχει πληροφορίες μόνον όταν τα σχετικά κριτήρια επιλογής έχουν οριστεί από την αναθέτουσα αρχή ή τον αναθέτοντα φορέα στη σχετική διακήρυξη ή στην πρόσκληση ή στα έγγραφα της σύμβασης που αναφέρονται στη διακήρυξη .

Τεχνική και επαγγελματική ικανότητα	Απάντηση:								
<p>1α) Μόνο για τις δημόσιες συμβάσεις έργων: Κατά τη διάρκεια της περιόδου αναφοράς³⁸, ο οικονομικός φορέας έχει εκτελέσει τα ακόλουθα έργα του είδους που έχει προσδιοριστεί:</p> <p>Εάν η σχετική τεκμηρίωση όσον αφορά την καλή εκτέλεση και ολοκλήρωση των σημαντικότερων εργασιών διατίθεται ηλεκτρονικά, αναφέρετε:</p>	<p>Αριθμός ετών (η περίοδος αυτή προσδιορίζεται στη σχετική διακήρυξη ή στην πρόσκληση ή στα έγγραφα της σύμβασης που αναφέρονται στην διακήρυξη): [...] Δεν απαιτείται Έργα: [.....] (διαδικτυακή διεύθυνση, αρχή ή φορέας έκδοσης, επακριβή στοιχεία αναφοράς των εγγράφων): [.....][.....][.....]</p>								
<p>1β) Μόνο για δημόσιες συμβάσεις προμηθειών και δημόσιες συμβάσεις υπηρεσιών: Κατά τη διάρκεια της περιόδου αναφοράς³⁹, ο οικονομικός φορέας έχει προβεί στις ακόλουθες κυριότερες παραδόσεις αγαθών του είδους που έχει προσδιοριστεί ή έχει παράσχει τις ακόλουθες κυριότερες υπηρεσίες του είδους που έχει προσδιοριστεί: Κατά τη σύνταξη του σχετικού καταλόγου αναφέρετε τα ποσά, τις ημερομηνίες και τους παραλήπτες δημόσιους ή ιδιωτικούς⁴⁰:</p>	<p>Αριθμός ετών (η περίοδος αυτή προσδιορίζεται στη σχετική διακήρυξη ή στην πρόσκληση ή στα έγγραφα της σύμβασης που αναφέρονται στην διακήρυξη): [.....]</p> <table border="1" data-bbox="810 1021 1388 1093"> <thead> <tr> <th>Περιγραφή</th> <th>ποσά</th> <th>ημερομηνίες</th> <th>παραλήπτες</th> </tr> </thead> <tbody> <tr> <td> </td> <td> </td> <td> </td> <td> </td> </tr> </tbody> </table> <p>Δεν απαιτείται</p>	Περιγραφή	ποσά	ημερομηνίες	παραλήπτες				
Περιγραφή	ποσά	ημερομηνίες	παραλήπτες						
<p>2) Ο οικονομικός φορέας μπορεί να χρησιμοποιήσει το ακόλουθο τεχνικό προσωπικό ή τις ακόλουθες τεχνικές υπηρεσίες⁴¹, ιδίως τους υπεύθυνους για τον έλεγχο της ποιότητας: Στην περίπτωση δημόσιων συμβάσεων έργων, ο οικονομικός φορέας θα μπορεί να χρησιμοποιήσει το ακόλουθο τεχνικό προσωπικό ή τις ακόλουθες τεχνικές υπηρεσίες για την εκτέλεση του έργου:</p>	<p>[.....]</p> <p>Δεν απαιτείται</p> <p>[.....]</p>								
<p>3) Ο οικονομικός φορέας χρησιμοποιεί τον ακόλουθο τεχνικό εξοπλισμό και λαμβάνει τα ακόλουθα μέτρα για την διασφάλιση της ποιότητας και τα μέσα μελέτης και έρευνας που διαθέτει είναι τα ακόλουθα:</p>	<p>[.....]</p> <p>Δεν απαιτείται</p>								
<p>4) Ο οικονομικός φορέας θα μπορεί να εφαρμόσει τα ακόλουθα συστήματα διαχείρισης της αλυσίδας εφοδιασμού και</p>	<p>[.....]</p> <p>Δεν απαιτείται</p>								

<p>ανίχνευσης κατά την εκτέλεση της σύμβασης: 5) Για σύνθετα προϊόντα ή υπηρεσίες που θα παρασχεθούν ή, κατ' εξαίρεση, για προϊόντα ή υπηρεσίες που πρέπει να ανταποκρίνονται σε κάποιον ιδιαίτερο σκοπό: Ο οικονομικός φορέας θα επιτρέπει τη διενέργεια ελέγχων⁴² όσον αφορά το παραγωγικό δυναμικό ή τις τεχνικές ικανότητες του οικονομικού φορέα και, εφόσον κρίνεται αναγκαίο, όσον αφορά τα μέσα μελέτης και έρευνας που αυτός διαθέτει καθώς και τα μέτρα που λαμβάνει για τον έλεγχο της ποιότητας;</p>	<p>Δεν απαιτείται <input type="checkbox"/> Ναι <input type="checkbox"/> Όχι</p>
<p>6) Οι ακόλουθοι τίτλοι σπουδών και επαγγελματικών προσόντων διατίθενται από: α) τον ίδιο τον πάροχο υπηρεσιών ή τον εργολάβο, και/ή (ανάλογα με τις απαιτήσεις που ορίζονται στη σχετική πρόσκληση ή διακήρυξη ή στα έγγραφα της σύμβασης) β) τα διευθυντικά στελέχη του:</p>	<p>Δεν απαιτείται α)[.....] β) [.....]</p>
<p>7) Ο οικονομικός φορέας θα μπορεί να εφαρμόζει τα ακόλουθα μέτρα περιβαλλοντικής διαχείρισης κατά την εκτέλεση της σύμβασης:</p>	<p>[.....] Δεν απαιτείται</p>
<p>8) Το μέσο ετήσιο εργατοϋπαλληλικό δυναμικό του οικονομικού φορέα και ο αριθμός των διευθυντικών στελεχών του κατά τα τελευταία τρία έτη ήταν τα εξής:</p>	<p>Έτος, μέσο ετήσιο εργατοϋπαλληλικό προσωπικό: Δεν απαιτείται [.....], [.....] [.....], [.....] [.....], [.....] Έτος, αριθμός διευθυντικών στελεχών: [.....], [.....] [.....], [.....] [.....], [.....]</p>
<p>9) Ο οικονομικός φορέας θα έχει στη διάθεσή του τα ακόλουθα μηχανήματα, εγκαταστάσεις και τεχνικό εξοπλισμό για την εκτέλεση της σύμβασης:</p>	<p>[.....] Δεν απαιτείται</p>
<p>10) Ο οικονομικός φορέας προτίθεται, να αναθέσει σε τρίτους υπό μορφή υπεργολαβίας⁴³ το ακόλουθο τμήμα (δηλ. ποσοστό) της σύμβασης:</p>	<p>[.....] Δεν απαιτείται</p>
<p>11) Για δημόσιες συμβάσεις προμηθειών : Ο οικονομικός φορέας θα παράσχει τα απαιτούμενα δείγματα, περιγραφές ή φωτογραφίες των προϊόντων που θα</p>	<p>Δεν απαιτείται <input type="checkbox"/> Ναι <input type="checkbox"/> Όχι</p>

<p>17PROC006205915 2017-05-18</p> <p>προηθεύσει, τα οποία δεν χρειάζεται να συνοδεύονται από πιστοποιητικά γνησιότητας. Κατά περίπτωση, ο οικονομικός φορέας δηλώνει περαιτέρω ότι θα προσκομίσει τα απαιτούμενα πιστοποιητικά γνησιότητας. Εάν η σχετική τεκμηρίωση διατίθεται ηλεκτρονικά, αναφέρετε:</p>	<p><i>Δεν απαιτείται</i></p> <p><input type="checkbox"/> Ναι <input type="checkbox"/> Όχι</p> <p>(διαδικτυακή διεύθυνση, αρχή ή φορέας έκδοσης, επακριβή στοιχεία αναφοράς των εγγράφων): [.....][.....][.....]</p>
<p>12) Για δημόσιες συμβάσεις προμηθειών: Μπορεί ο οικονομικός φορέας να προσκομίσει τα απαιτούμενα πιστοποιητικά που έχουν εκδοθεί από επίσημα ιστιτούτα ελέγχου ποιότητας ή υπηρεσίες αναγνωρισμένων ικανοτήτων, με τα οποία βεβαιώνεται η καταλληλότητα των προϊόντων, επαληθευόμενη με παραπομπές στις τεχνικές προδιαγραφές ή σε πρότυπα, και τα οποία ορίζονται στη σχετική διακήρυξη ή στην πρόσκληση ή στα έγγραφα της σύμβασης που αναφέρονται στη διακήρυξη; Εάν όχι, εξηγήστε τους λόγους και αναφέρετε ποια άλλα αποδεικτικά μέσα μπορούν να προσκομιστούν: Εάν η σχετική τεκμηρίωση διατίθεται ηλεκτρονικά, αναφέρετε:</p>	<p><i>Δεν απαιτείται</i></p> <p><input type="checkbox"/> Ναι <input type="checkbox"/> Όχι</p> <p>[.....]</p> <p>(διαδικτυακή διεύθυνση, αρχή ή φορέας έκδοσης, επακριβή στοιχεία αναφοράς των εγγράφων): [.....][.....][.....]</p>

Ο οικονομικός φορέας πρέπει να παράσχει πληροφορίες μόνον όταν τα συστήματα διασφάλισης ποιότητας και/ή τα πρότυπα περιβαλλοντικής διαχείρισης έχουν ζητηθεί από την αναθέτουσα αρχή ή τον αναθέτοντα φορέα στη σχετική διακήρυξη ή στην πρόσκληση ή στα έγγραφα της σύμβασης.

Συστήματα διασφάλισης ποιότητας και πρότυπα περιβαλλοντικής διαχείρισης	Απάντηση:
<p>Θα είναι σε θέση ο οικονομικός φορέας να προσκομίσει πιστοποιητικά που έχουν εκδοθεί από ανεξάρτητους οργανισμούς που βεβαιώνουν ότι ο οικονομικός φορέας συμμορφώνεται με τα απαιτούμενα πρότυπα διασφάλισης ποιότητας, συμπεριλαμβανομένης της προσβασιμότητας για άτομα με ειδικές ανάγκες;</p> <p>Εάν όχι, εξηγήστε τους λόγους και διευκρινίστε ποια άλλα αποδεικτικά μέσα μπορούν να προσκομιστούν όσον αφορά το σύστημα διασφάλισης ποιότητας:</p> <p><i>Εάν η σχετική τεκμηρίωση διατίθεται ηλεκτρονικά, αναφέρετε:</i></p>	<p><input type="checkbox"/> Ναι <input type="checkbox"/> Όχι Δεν απαιτείται</p> <p>[.....] [.....]</p> <p>(διαδικτυακή διεύθυνση, αρχή ή φορέας έκδοσης, επακριβή στοιχεία αναφοράς των εγγράφων): [.....][.....][.....]</p>
<p>Θα είναι σε θέση ο οικονομικός φορέας να προσκομίσει πιστοποιητικά που έχουν εκδοθεί από ανεξάρτητους οργανισμούς που βεβαιώνουν ότι ο οικονομικός φορέας συμμορφώνεται με τα απαιτούμενα συστήματα ή πρότυπα περιβαλλοντικής διαχείρισης;</p> <p>Εάν όχι, εξηγήστε τους λόγους και διευκρινίστε ποια άλλα αποδεικτικά μέσα μπορούν να προσκομιστούν όσον αφορά τα συστήματα ή πρότυπα περιβαλλοντικής διαχείρισης:</p> <p><i>Εάν η σχετική τεκμηρίωση διατίθεται ηλεκτρονικά, αναφέρετε:</i></p>	<p><input type="checkbox"/> Ναι <input type="checkbox"/> Όχι Δεν απαιτείται</p> <p>[.....] [.....]</p> <p>(διαδικτυακή διεύθυνση, αρχή ή φορέας έκδοσης, επακριβή στοιχεία αναφοράς των εγγράφων): [.....][.....][.....]</p>

Ο οικονομικός φορέας πρέπει να παράσχει πληροφορίες μόνον όταν η αναθέτουσα αρχή ή ο αναθέτων φορέας έχει προσδιορίσει αντικειμενικά και χωρίς διακρίσεις κριτήρια ή κανόνες που πρόκειται να εφαρμοστούν για τον περιορισμό του αριθμού των υποψηφίων που θα προσκληθούν να υποβάλουν προσφορά ή να συμμετάσχουν στον διάλογο. Οι πληροφορίες αυτές, οι οποίες μπορούν να συνοδεύονται από απαιτήσεις όσον αφορά τα πιστοποιητικά (ή το είδος τους) ή τις μορφές αποδεικτικών εγγράφων, εφόσον συντρέχει περίπτωση, που θα πρέπει να προσκομιστούν, ορίζονται στη σχετική διακήρυξη ή στην πρόσκληση ή στα έγγραφα της σύμβασης.

Για κλειστές διαδικασίες, ανταγωνιστικές διαδικασίες με διαπραγμάτευση, διαδικασίες ανταγωνιστικού διαλόγου και συμπράξεις καινοτομίας μόνον:

Ο οικονομικός φορέας δηλώνει ότι:

Περιορισμός του αριθμού	Απάντηση:
<p>Πληροί τα αντικειμενικά και χωρίς διακρίσεις κριτήρια ή κανόνες που πρόκειται να εφαρμοστούν για τον περιορισμό του αριθμού των υποψηφίων με τον ακόλουθο τρόπο:</p> <p>Εφόσον ζητούνται ορισμένα πιστοποιητικά ή λοιπές μορφές αποδεικτικών εγγράφων, αναφέρετε για καθένα από αυτά αν ο οικονομικός φορέας διαθέτει τα απαιτούμενα έγγραφα:</p> <p>Εάν ορισμένα από τα εν λόγω πιστοποιητικά ή λοιπές μορφές αποδεικτικών στοιχείων διατίθενται ηλεκτρονικά⁴⁴, αναφέρετε για το καθένα:</p>	<p>[...]</p> <p>Δεν απαιτείται</p> <p><input type="checkbox"/> Ναι <input type="checkbox"/> Όχι⁴⁵</p> <p>(διαδικτυακή διεύθυνση, αρχή ή φορέας έκδοσης, επακριβή στοιχεία αναφοράς των εγγράφων): [.....][.....][.....]⁴⁶</p>

17PROC006205915 2017-05-18

Ο κάτωθι υπογεγραμμένος, δηλώνω επισήμως ότι τα στοιχεία που έχω αναφέρει σύμφωνα με τα μέρη I – IV ανωτέρω είναι ακριβή και ορθά και ότι έχω πλήρη επίγνωση των συνεπειών σε περίπτωση σοβαρών ψευδών δηλώσεων.

Ο κάτωθι υπογεγραμμένος, δηλώνω επισήμως ότι είμαι σε θέση, κατόπιν αιτήματος και χωρίς καθυστέρηση, να προσκομίσω τα πιστοποιητικά και τις λοιπές μορφές αποδεικτικών εγγράφων που αναφέρονται⁴⁷, εκτός εάν :

α) η αναθέτουσα αρχή ή ο αναθέτων φορέας έχει τη δυνατότητα να λάβει τα σχετικά δικαιολογητικά απευθείας με πρόσβαση σε εθνική βάση δεδομένων σε οποιοδήποτε κράτος μέλος αυτή διατίθεται δωρεάν⁴⁸.

β) η αναθέτουσα αρχή ή ο αναθέτων φορέας έχουν ήδη στην κατοχή τους τα σχετικά έγγραφα.

Ο κάτωθι υπογεγραμμένος δίδω επισήμως τη συγκατάθεσή μου στην **EPT – A.E.** [προσδιορισμός της αναθέτουσας αρχής ή του αναθέτοντα φορέα, όπως καθορίζεται στο μέρος I, ενότητα Α], προκειμένου να αποκτήσει πρόσβαση σε δικαιολογητικά των πληροφοριών τις οποίες έχω υποβάλλει στ... [να προσδιοριστεί το αντίστοιχο μέρος/ενότητα/σημείο] του παρόντος Τυποποιημένου Εντύπου Υπεύθυνης Δήλωσης για τους σκοπούς τ... [προσδιορισμός της διαδικασίας προμήθειας: (συνοπτική περιγραφή, παραπομπή στη δημοσίευση στον εθνικό τύπο, έντυπο και ηλεκτρονικό, αριθμός αναφοράς)].

Ημερομηνία, τόπος και, όπου ζητείται ή είναι απαραίτητο, υπογραφή(-ές): [.....]

1 Σε περίπτωση που η αναθέτουσα αρχή/αναθέτων φορέας είναι περισσότερες (οι) της (του) μίας (ενός) θα αναφέρεται το σύνολο αυτών

2 Επαναλάβετε τα στοιχεία των αρμοδίων, όνομα και επώνυμο, όσες φορές χρειάζεται.

3 Βλέπε σύσταση της Επιτροπής, της 6ης Μαΐου 2003, σχετικά με τον ορισμό των πολύ μικρών, των μικρών και των μεσαίων επιχειρήσεων (ΕΕ L 124 της 20.5.2003, σ. 36). Οι πληροφορίες αυτές απαιτούνται μόνο για στατιστικούς σκοπούς.

Πολύ μικρή επιχείρηση: επιχείρηση η οποία **απασχολεί λιγότερους από 10 εργαζομένους** και της οποίας ο ετήσιος κύκλος εργασιών και/ή το σύνολο του ετήσιου ισολογισμού **δεν υπερβαίνει τα 2 εκατομμύρια ευρώ.**

Μικρή επιχείρηση: επιχείρηση η οποία **απασχολεί λιγότερους από 50 εργαζομένους** και της οποίας ο ετήσιος κύκλος εργασιών και/ή το σύνολο του ετήσιου ισολογισμού **δεν υπερβαίνει τα 10 εκατομμύρια ευρώ.**

Μεσαίες επιχειρήσεις: επιχειρήσεις που **δεν είναι ούτε πολύ μικρές ούτε μικρές και οι οποίες απασχολούν λιγότερους από 250 εργαζομένους** και των οποίων ο ετήσιος κύκλος εργασιών **δεν υπερβαίνει τα 50 εκατομμύρια ευρώ και/ή το σύνολο του ετήσιου ισολογισμού δεν υπερβαίνει τα 43 εκατομμύρια ευρώ.**

4 Έχει δηλαδή ως κύριο σκοπό την κοινωνική και επαγγελματική ένταξη ατόμων με αναπηρία ή μειονεκτούντων ατόμων.

5 Τα δικαιολογητικά και η κατάταξη, εάν υπάρχουν, αναφέρονται στην πιστοποίηση.

6 Ειδικότερα ως μέλος ένωσης ή κοινοπραξίας ή άλλου παρόμοιου καθεστώτος.

7 Επισημαίνεται ότι σύμφωνα με το δεύτερο εδάφιο του άρθρου 78 *“Όσον αφορά τα κριτήρια που σχετίζονται με τους τίτλους σπουδών και τα επαγγελματικά προσόντα που ορίζονται στην περίπτωση στ’ του Μέρους II του Παραρτήματος XII του Προσαρτήματος Α’ ή με την σχετική επαγγελματική εμπειρία, οι οικονομικοί φορείς, μπορούν ωστόσο να βασίζονται στις ικανότητες άλλων φορέων μόνο εάν οι τελευταίοι θα εκτελέσουν τις εργασίες ή τις υπηρεσίες για τις οποίες απαιτούνται οι συγκεκριμένες ικανότητες.”*

8 Σύμφωνα με τις διατάξεις του άρθρου 73 παρ. 3 α, εφόσον προβλέπεται στα έγγραφα της σύμβασης είναι δυνατή η κατ’ εξαίρεση παρέκκλιση από τον υποχρεωτικό αποκλεισμό για επιτακτικούς λόγους δημόσιου συμφέροντος, όπως δημόσιας υγείας ή προστασίας του περιβάλλοντος.

9 Όπως ορίζεται στο άρθρο 2 της απόφασης-πλαίσιο 2008/841/ΔΕΥ του Συμβουλίου, της 24ης Οκτωβρίου 2008, για την καταπολέμηση του οργανωμένου εγκλήματος (ΕΕ L 300 της 11.11.2008, σ. 42).

10 Σύμφωνα με άρθρο 73 παρ. 1 (β). Στον Κανονισμό ΕΕΕΣ (Κανονισμός ΕΕ 2016/7) αναφέρεται ως “διαφθορά”.

11 Όπως ορίζεται στο άρθρο 3 της Σύμβασης περί της καταπολέμησης της δωροδοκίας στην οποία ενέχονται υπάλληλοι των Ευρωπαϊκών Κοινοτήτων ή των κρατών μελών της Ευρωπαϊκής Ένωσης (ΕΕ C 195 της 25.6.1997, σ. 1) και στην παράγραφο 1 του άρθρου 2 της απόφασης-πλαίσιο 2003/568/ΔΕΥ του Συμβουλίου, της 22ας Ιουλίου 2003 για την καταπολέμηση της δωροδοκίας στον ιδιωτικό τομέα (ΕΕ L 192 της 31.7.2003, σ. 54). Περιλαμβάνει επίσης τη διαφθορά όπως ορίζεται στο **v. 3560/2007 (ΦΕΚ 103/Α)**, «Κύρωση και εφαρμογή της Σύμβασης ποινικού δικαίου για τη διαφθορά και του Πρόσθετου σ’ αυτήν Πρωτοκόλλου» (αφορά σε προσθήκη καθόσον στο v. Άρθρο 73 παρ. 1 β αναφέρεται η κείμενη νομοθεσία).

12 Κατά την έννοια του άρθρου 1 της σύμβασης σχετικά με την προστασία των οικονομικών συμφερόντων των Ευρωπαϊκών Κοινοτήτων (ΕΕ C 316 της 27.11.1995, σ. 48) όπως κυρώθηκε με το ν. 2803/2000 (ΦΕΚ 48/Α) "Κύρωση της Σύμβασης σχετικά με την προστασία των οικονομικών συμφερόντων των Ευρωπαϊκών Κοινοτήτων και των συναφών με αυτήν Πρωτοκόλλων.

13 Όπως ορίζονται στα άρθρα 1 και 3 της απόφασης-πλαίσιο του Συμβουλίου, της 13ης Ιουνίου 2002 για την καταπολέμηση της τρομοκρατίας (ΕΕ L 164 της 22.6.2002, σ. 3). Αυτός ο λόγος αποκλεισμού περιλαμβάνει επίσης την ηθική αυτουργία ή την απόπειρα εγκλήματος, όπως αναφέρονται στο άρθρο 4 της εν λόγω απόφασης-πλαίσιο.

14 Όπως ορίζεται στο άρθρο 1 της οδηγίας 2005/60/ΕΚ του Ευρωπαϊκού Κοινοβουλίου και του Συμβουλίου, της 26ης Οκτωβρίου 2005, σχετικά με την πρόληψη της χρησιμοποίησης του χρηματοπιστωτικού συστήματος για τη νομιμοποίηση εσόδων από παράνομες δραστηριότητες και τη χρηματοδότηση της τρομοκρατίας (ΕΕ L 309 της 25.11.2005, σ.15) που ενσωματώθηκε με το ν. 3691/2008 (ΦΕΚ 166/Α) "Πρόληψη και καταστολή της νομιμοποίησης εσόδων από εγκληματικές δραστηριότητες και της χρηματοδότησης της τρομοκρατίας και άλλες διατάξεις".

15 Όπως ορίζεται στο άρθρο 2 της οδηγίας 2011/36/ΕΕ του Ευρωπαϊκού Κοινοβουλίου και του Συμβουλίου, της 5ης Απριλίου 2011, για την πρόληψη και την καταπολέμηση της εμπορίας ανθρώπων και για την προστασία των θυμάτων της, καθώς και για την αντικατάσταση της απόφασης-πλαίσιο 2002/629/ΔΕΥ του Συμβουλίου (ΕΕ L 101 της 15.4.2011, σ. 1) η οποία ενσωματώθηκε στην εθνική νομοθεσία με το ν. 4198/2013 (ΦΕΚ 215/Α)"Πρόληψη και καταπολέμηση της εμπορίας ανθρώπων και προστασία των θυμάτων αυτής και άλλες διατάξεις."

16 Η εν λόγω υποχρέωση αφορά ιδίως: α) στις περιπτώσεις εταιρειών περιορισμένης ευθύνης (Ε.Π.Ε) και προσωπικών εταιρειών (Ο.Ε και Ε.Ε), τους διαχειριστές, β) στις περιπτώσεις ανωνύμων εταιρειών (Α.Ε), τον Διευθύνοντα Σύμβουλο καθώς και όλα τα μέλη του Διοικητικού Συμβουλίου (βλ. τελευταίο εδάφιο της παρ. 1 του άρθρου 73)

17 Επαναλάβετε όσες φορές χρειάζεται.

18 Επαναλάβετε όσες φορές χρειάζεται.

19 Επαναλάβετε όσες φορές χρειάζεται.

20 Οικονομικός φορέας που έχει αποκλειστεί με τελεσίδικη απόφαση από τη συμμετοχή σε διαδικασία σύναψης σύμβασης ή ανάθεσης παραχώρησης δε μπορεί να κάνει χρήση αυτής της δυνατότητας κατά την περίοδο αποκλεισμού που ορίζεται στην εν λόγω απόφαση (άρθρο 73 παρ. 7 τελευταίο εδάφιο)

21 Λαμβανομένου υπόψη του χαρακτήρα των εγκλημάτων που έχουν διαπραχθεί (μεμονωμένα, κατ' εξακολούθηση, συστηματικά ...), η επεξήγηση πρέπει να καταδεικνύει την επάρκεια των μέτρων που λήφθηκαν.

22 Στην περίπτωση που ο οικονομικός φορέας είναι Έλληνας πολίτης ή έχει την εγκατάστασή του στην Ελλάδα, οι υποχρεώσεις του που αφορούν τις εισφορές κοινωνικής ασφάλισης καλύπτουν τόσο την κύρια όσο και την επικουρική ασφάλιση (άρθρο 73 παρ. 2 δεύτερο εδάφιο).

23 Σημειώνεται ότι, σύμφωνα με το άρθρο 73 παρ. 3 περ. α και β, εφόσον προβλέπεται στα έγγραφα της σύμβασης είναι δυνατή η παρέκκλιση από τον υποχρεωτικό αποκλεισμό λόγω αθέτησης υποχρεώσεων καταβολής φόρων ή ασφαλιστικών εισφορών κατ' εξαίρεση, για επιτακτικούς λόγους δημόσιου συμφέροντος, όπως δημόσιας υγείας ή προστασίας του περιβάλλοντος ή/και όταν ο αποκλεισμός θα ήταν σαφώς δυσανάλογος, ιδίως όταν μόνο μικρά ποσά των φόρων ή των εισφορών κοινωνικής ασφάλισης δεν έχουν καταβληθεί, ή όταν ο οικονομικός φορέας ενημερώθηκε σχετικά με το ακριβές ποσό που οφείλεται

λόγω ανθέτισης των υποχρεώσεων του όσον αφορά στην καταβολή φόρων ή εισφορών κοινωνικής ασφάλισης σε χρόνο κατά τον οποίο δεν είχε τη δυνατότητα να λάβει μέτρα, σύμφωνα με το τελευταίο εδάφιο της παραγράφου 2 του άρθρου 73, πριν από την εκπνοή της προθεσμίας αίτησης συμμετοχής ή σε ανοικτές διαδικασίες της προθεσμίας υποβολής προσφοράς

24 Επαναλάβετε όσες φορές χρειάζεται.

25 Όπως αναφέρονται για τους σκοπούς της παρούσας διαδικασίας σύναψης δημόσιας σύμβασης στις κείμενες διατάξεις, στα έγγραφα της σύμβασης ή στο άρθρο 18 παρ. 2 .

26 . Η απόδοση όρων είναι σύμφωνη με την παρ. 4 του άρθρου 73 που διαφοροποιείται από τον Κανονισμό ΕΕΕΣ (Κανονισμός ΕΕ 2016/7)

27 Άρθρο 73 παρ. 5.

28 Εφόσον στα έγγραφα της σύμβασης γίνεται αναφορά σε συγκεκριμένη διάταξη, να συμπληρωθεί ανάλογα το ΤΕΥΔ πχ άρθρο 68 παρ. 2 ν. 3863/2010 .

29 Όπως προσδιορίζεται στο άρθρο 24 ή στα έγγραφα της σύμβασης.

30 Πρβλ άρθρο 48.

31 Η απόδοση όρων είναι σύμφωνη με την περιπτ. στ παρ. 4 του άρθρου 73 που διαφοροποιείται από τον Κανονισμό ΕΕΕΣ (Κανονισμός ΕΕ 2016/7)

32 Για συμβάσεις έργου, η εκτιμώμενη αξία της οποίας υπερβαίνει το ένα εκατομμύριο (1.000.000) ευρώ εκτός ΦΠΑ (άρθρο 79 παρ. 2). Πρβλ και άρθρο 375 παρ. 10.

33 Όπως περιγράφεται στο Παράρτημα XI του Προσαρτήματος Α, **οι οικονομικοί φορείς από ορισμένα κράτη μέλη οφείλουν να συμμορφώνονται με άλλες απαιτήσεις που καθορίζονται στο Παράρτημα αυτό.**

34 Μόνον εφόσον επιτρέπεται **στη σχετική διακήρυξη ή στην πρόσκληση ή στα έγγραφα της σύμβασης που αναφέρονται στην διακήρυξη.**

35 Μόνον εφόσον επιτρέπεται στη σχετική διακήρυξη ή στην πρόσκληση ή στα έγγραφα της σύμβασης που αναφέρονται στην διακήρυξη.

36 Π.χ αναλογία μεταξύ περιουσιακών στοιχείων και υποχρεώσεων

37 Π.χ αναλογία μεταξύ περιουσιακών στοιχείων και υποχρεώσεων

38 Οι αναθέτουσες αρχές μπορούν να **ζητούν** έως πέντε έτη και να **επιτρέπουν** την τεκμηρίωση εμπειρίας που **υπερβαίνει** τα πέντε έτη.

39 Οι αναθέτουσες αρχές μπορούν να **ζητούν** έως τρία έτη και να **επιτρέπουν** την τεκμηρίωση εμπειρίας που **υπερβαίνει** τα τρία έτη.

40 Πρέπει να απαριθμούνται **όλοι** οι παραλήπτες και ο κατάλογος πρέπει να περιλαμβάνει τόσο δημόσιους όσο και ιδιωτικούς πελάτες για τα σχετικά αγαθά ή υπηρεσίες.

41 Όσον αφορά το τεχνικό προσωπικό ή τις τεχνικές υπηρεσίες που δεν ανήκουν άμεσα στην επιχείρηση του οικονομικού φορέα, αλλά στον οποίων τις ικανότητες στηρίζεται ο οικονομικός φορέας, όπως καθορίζεται στο μέρος II, ενότητα Γ, πρέπει να συμπληρώνονται χωριστά έντυπα ΤΕΥΔ.

42 Ο έλεγχος πρόκειται να διενεργηθεί από την αναθέτουσα αρχή ή, εφόσον αυτή συναινέσει, εξ ονόματός της από αρμόδιο επίσημο οργανισμό της χώρας όπου είναι εγκατεστημένος ο προμηθευτής ή ο πάροχος υπηρεσιών.

43 Επισημαίνεται ότι εάν ο οικονομικός φορέας έχει αποφασίσει να αναθέσει τμήμα της σύμβασης σε τρίτους υπό μορφή υπεργολαβίας και στηρίζεται στις ικανότητες του υπεργολάβου για την εκτέλεση του εν λόγω τμήματος, τότε θα πρέπει να συμπληρωθεί χωριστό ΤΕΥΔ για τους σχετικούς υπεργολάβους, βλέπε μέρος II, ενότητα Γ ανωτέρω.

44 Διευκρινίστε ποιο στοιχείο αφορά η απάντηση.

45 Επαναλάβετε όσες φορές χρειάζεται.

46 Επαναλάβετε όσες φορές χρειάζεται.

47 Πρβλ και άρθρο 1 ν. 4250/2014

48 Υπό την προϋπόθεση ότι ο οικονομικός φορέας έχει παράσχει τις απαραίτητες πληροφορίες (διαδικτυακή διεύθυνση, αρχή ή φορέα έκδοσης, επακριβή στοιχεία αναφοράς των εγγράφων) που παρέχουν τη δυνατότητα στην αναθέτουσα αρχή ή στον αναθέτοντα φορέα να το πράξει. Όπου απαιτείται, τα στοιχεία αυτά πρέπει να συνοδεύονται από τη σχετική συγκατάθεση για την εν λόγω πρόσβαση.