



ΕΛΛΗΝΙΚΗ ΡΑΔΙΟΦΩΝΙΑ ΤΗΛΕΟΡΑΣΗ Α.Ε.

ΑΦΜ: 997476074, ΦΑΕ ΑΘΗΝΩΝ, ΓΕΜΗ 127248401000
ΕΔΡΑ: ΚΑΤΕΧΑΚΗ & ΜΕΣΟΓΕΙΩΝ 136, 11527, ΑΘΗΝΑ - ΤΗΛ: 210-6092525
Διαδικτυακός Ιστότοπος: www.ert.gr

ΕΤΗΣΙΑ ΟΙΚΟΝΟΜΙΚΗ ΕΚΘΕΣΗ

1 ΙΑΝΟΥΑΡΙΟΥ 2015 ΕΩΣ 31 ΔΕΚΕΜΒΡΙΟΥ 2015

ΣΥΜΦΩΝΑ ΜΕ ΤΑ ΔΙΕΘΝΗ ΠΡΟΤΥΠΑ
ΧΡΗΜΑΤΟΟΙΚΟΝΟΜΙΚΗΣ ΑΝΑΦΟΡΑΣ

ΠΕΡΙΕΧΟΜΕΝΑ

| | |
|--|-----------|
| A. ΕΚΘΕΣΗ ΕΛΕΓΧΟΥ ΑΝΕΞΑΡΤΗΤΩΝ ΟΡΚΩΤΩΝ ΕΛΕΓΚΤΩΝ ΛΟΓΙΣΤΩΝ | 5 |
| B. ΕΚΘΕΣΗ ΔΙΑΧΕΙΡΙΣΗΣ ΤΟΥ ΔΙΟΙΚΗΤΙΚΟΥ ΣΥΜΒΟΥΛΙΟΥ | 8 |
| Γ. ΣΥΝΟΠΤΙΚΑ ΕΤΗΣΙΑ ΟΙΚΟΝΟΜΙΚΑ ΣΤΟΙΧΕΙΑ | 20 |
| Κατάσταση Οικονομικής Θέσης | 22 |
| Κατάσταση Συνολικού Εισοδήματος | 23 |
| Κατάσταση Μεταβολών Ιδίων Κεφαλαίων | 24 |
| Κατάσταση Ταμειακών Ροών | 25 |
| 1. Γενικές πληροφορίες | 26 |
| 1.1. Πληροφορίες για την Εταιρεία | 26 |
| 1.2. Φύση δραστηριοτήτων | 26 |
| 2. Σύνοψη σημαντικών λογιστικών πολιτικών | 27 |
| 2.1. Βάση σύνταξης των χρηματοοικονομικών καταστάσεων | 27 |
| 2.2. Σημαντικές λογιστικές πολιτικές | 27 |
| 2.3. Συναλλαγματικές μετατροπές | 28 |
| 2.4. Ενσώματες ακινητοποιήσεις | 29 |
| 2.5. Άυλα περιουσιακά στοιχεία | 30 |
| 2.5.1. Τηλεοπτικές παραγωγές κυριότητας της Ε.Ρ.Τ Α.Ε. | 30 |
| 2.5.2. Μισθωμένο τηλεοπτικό πρόγραμμα παραγωγής τρίτων | 31 |
| 2.5.3. Εσωτερικές παραγωγές | 31 |
| 2.5.4. Μικτές παραγωγές | 31 |
| 2.5.5. Συμπαγωγές | 31 |
| 2.5.6. Ραδιοσυχνότητες | 31 |
| 2.5.7. Λογισμικό | 32 |
| 2.6. Λοιπά μη κυκλοφορούντα στοιχεία του ενεργητικού | 32 |
| 2.7. Αποθέματα | 32 |
| 2.8. Απαιτήσεις από πελάτες | 32 |
| 2.9. Μισθώσεις | 33 |
| 2.9.1. Χρηματοδοτικές μισθώσεις | 33 |
| 2.9.2. Λειτουργικές μισθώσεις | 33 |
| 2.10. Ταμειακά διαθέσιμα και ταμειακά ισοδύναμα | 33 |
| 2.11. Μετοχικό κεφάλαιο | 33 |
| 2.12. Μέρσματα μετοχών | 33 |
| 2.13. Αποθεματικά | 34 |
| 2.13.1. Τακτικό αποθεματικό | 34 |
| 2.13.2. Αποθεματικό Ν.3905/2010 | 34 |
| 2.14. Φορολογία εισοδήματος | 34 |

| | | |
|---------|---|----|
| 2.14.1. | Τρέχουσα φορολογία εισοδήματος..... | 34 |
| 2.14.2. | Αναβαλλόμενη φορολογία εισοδήματος..... | 35 |
| 2.15. | Χρηματοοικονομικά μέσα..... | 35 |
| 2.15.1. | Ταξινόμηση και αποτίμηση χρηματοοικονομικών στοιχείων του ενεργητικού..... | 35 |
| 2.15.2. | Αποτίμηση χρηματοοικονομικών υποχρεώσεων | 36 |
| 2.15.3. | Μέθοδοι επιμέτρησης εύλογης αξίας..... | 36 |
| 2.15.4. | Αποαναγνώριση..... | 36 |
| 2.16. | Συμψηφισμός χρηματοοικονομικών απαιτήσεων και υποχρεώσεων | 37 |
| 2.17. | Απομείωση αξίας στοιχείων του ενεργητικού..... | 37 |
| 2.17.1. | Μη χρηματοοικονομικά στοιχεία του ενεργητικού..... | 37 |
| 2.18. | Χρηματοοικονομικά στοιχεία του ενεργητικού | 37 |
| 2.19. | Παροχές στο προσωπικό | 38 |
| 2.20. | Προβλέψεις, ενδεχόμενες υποχρεώσεις και ενδεχόμενα περιουσιακά στοιχεία | 38 |
| 2.21. | Αναγνώριση εσόδων – εξόδων..... | 39 |
| 3. | Σκοποί και πολιτικές διαχείρισης κινδύνων | 40 |
| 3.1. | Παράγοντες χρηματοοικονομικού κινδύνου | 40 |
| 4. | Παρουσίαση των χρηματοοικονομικών περιουσιακών στοιχείων και υποχρεώσεων ανά κατηγορία..... | 42 |
| 5. | Πολιτικές και διαδικασίες διαχείρισης κεφαλαίου | 43 |
| 5.1. | Διαχείριση κεφαλαίων | 43 |
| 6. | Σημαντικές λογιστικές εκτιμήσεις και κρίσεις της διοικήσεως | 43 |
| 6.1. | Σημαντικές λογιστικές εκτιμήσεις και παραδοχές..... | 43 |
| 7. | Ενσώματα πάγια περιουσιακά στοιχεία | 45 |
| 8. | Άυλα περιουσιακά στοιχεία | 46 |
| 9. | Αποθέματα..... | 47 |
| 10. | Πελάτες και λοιπές εμπορικές απαιτήσεις..... | 47 |
| 11. | Έξοδα, απαιτήσεις και υποχρεώσεις ειδικού διαχειριστή | 48 |
| 12. | Ταμειακά διαθέσιμα και ισοδύναμα..... | 48 |
| 13. | Μετοχικό κεφάλαιο και αποθεματικά | 48 |
| 13.1. | Τακτικό αποθεματικό | 49 |
| 13.2. | Διαφορά υπέρ το άρτιο | 49 |
| 13.3. | Ειδικό αποθεματικό του νόμου 3905 | 50 |
| 14. | Υποχρεώσεις παροχών προσωπικού λόγω εξόδου από την υπηρεσία..... | 50 |
| 15. | Λοιπές Προβλέψεις | 51 |
| 16. | Προμηθευτές και λοιπές υποχρεώσεις..... | 52 |
| 17. | Φόροι εισοδήματος πληρωτέοι..... | 52 |
| 18. | Κύκλος εργασιών..... | 53 |
| 19. | Λοιπά έσοδα | 53 |

| | |
|--|----|
| 20. Έξοδα προσωπικού | 53 |
| 21. Χρηματοοικονομικά έσοδα | 54 |
| 22. Χρηματοοικονομικά κόστη | 54 |
| 23. Φόρος εισοδήματος..... | 54 |
| 24. Συνδεδεμένα μέρη..... | 55 |
| 24.1. Συναλλαγές με συνδεδεμένα μέρη..... | 55 |
| 24.2. Υπόλοιπα με συνδεδεμένα μέρη..... | 55 |
| 25. Δεσμεύσεις | 56 |
| 26. Ενδεχόμενες υποχρεώσεις..... | 56 |
| 26.1. Εκκρεμείς νομικές υποθέσεις..... | 56 |
| 26.2. Αλέγκτες χρήσεις | 56 |
| 27. Γεγονότα μετά την ημερομηνία αναφοράς..... | 57 |

A. ΕΚΘΕΣΗ ΕΛΕΓΧΟΥ ΑΝΕΞΑΡΤΗΤΩΝ ΟΡΚΩΤΩΝ ΕΛΕΓΚΤΩΝ ΛΟΓΙΣΤΩΝ

Προς τους Μετόχους της Εταιρείας Ελληνική Ραδιοφωνία Τηλεόραση Ανώνυμη Εταιρεία

Έκθεση Ελέγχου επί των Χρηματοοικονομικών Καταστάσεων

Ελέγξαμε τις συνημμένες χρηματοοικονομικές καταστάσεις της Εταιρείας Ελληνική Ραδιοφωνία Τηλεόραση Ανώνυμη Εταιρεία, οι οποίες αποτελούνται από την κατάσταση χρηματοοικονομικής θέσης της 31^{ης} Δεκεμβρίου 2015, τις καταστάσεις συνολικού εισοδήματος, μεταβολών ιδίων κεφαλαίων και ταμειακών ροών της χρήσεως που έληξε την ημερομηνία αυτή, καθώς και περίληψη σημαντικών λογιστικών αρχών και μεθόδων και λοιπές επεξηγηματικές πληροφορίες.

Ευθύνη της Διοίκησης για τις Χρηματοοικονομικές Καταστάσεις

Η διοίκηση έχει την ευθύνη για την κατάρτιση και εύλογη παρουσίαση αυτών των χρηματοοικονομικών καταστάσεων σύμφωνα με τα Διεθνή Πρότυπα Χρηματοοικονομικής Αναφοράς, όπως αυτά έχουν υιοθετηθεί από την Ευρωπαϊκή Ένωση, όπως και για εκείνες τις εσωτερικές δικλίδες, που η διοίκηση καθορίζει ως απαραίτητες, ώστε να καθίσταται δυνατή η κατάρτιση χρηματοοικονομικών καταστάσεων απαλλαγμένων από ουσιώδη ανακρίβεια που οφείλεται είτε σε απάτη είτε σε λάθος.

Ευθύνη του Ελεγκτή

Η δική μας ευθύνη είναι να εκφράσουμε γνώμη επί αυτών των χρηματοοικονομικών καταστάσεων με βάση τον έλεγχό μας. Διενεργήσαμε τον έλεγχο μας σύμφωνα με τα Διεθνή Πρότυπα Ελέγχου. Τα πρότυπα αυτά απαιτούν να συμμορφωνόμαστε με κανόνες δεοντολογίας, καθώς και να σχεδιάζουμε και διενεργούμε τον έλεγχο με σκοπό την απόκτηση εύλογης διασφάλισης για το εάν οι χρηματοοικονομικές καταστάσεις είναι απαλλαγμένες από ουσιώδη ανακρίβεια.

Ο έλεγχος περιλαμβάνει τη διενέργεια διαδικασιών για την απόκτηση ελεγκτικών τεκμηρίων, σχετικά με τα ποσά και τις γνωστοποιήσεις στις χρηματοοικονομικές καταστάσεις. Οι επιλεγόμενες διαδικασίες βασίζονται στην κρίση του ελεγκτή περιλαμβανομένης της εκτίμησης των κινδύνων ουσιώδους ανακρίβειας των χρηματοοικονομικών καταστάσεων, που οφείλεται είτε σε απάτη είτε σε λάθος. Κατά τη διενέργεια αυτών των εκτιμήσεων κινδύνου, ο ελεγκτής εξετάζει τις εσωτερικές δικλίδες που σχετίζονται με την κατάρτιση και εύλογη παρουσίαση των χρηματοοικονομικών καταστάσεων της εταιρείας, με σκοπό το σχεδιασμό ελεγκτικών

διαδικασιών κατάλληλων για τις περιστάσεις, αλλά όχι με σκοπό την έκφραση γνώμης επί της αποτελεσματικότητας των εσωτερικών δικλίδων της εταιρείας. Ο έλεγχος περιλαμβάνει επίσης την αξιολόγηση της καταλληλότητας των λογιστικών αρχών και μεθόδων που χρησιμοποιήθηκαν και του εύλογου των εκτιμήσεων που έγιναν από τη διοίκηση, καθώς και αξιολόγηση της συνολικής παρουσίασης των χρηματοοικονομικών καταστάσεων.

Πιστεύουμε ότι τα ελεγκτικά τεκμήρια που έχουμε συγκεντρώσει είναι επαρκή και κατάλληλα για τη θεμελίωση της ελεγκτικής μας γνώμης.

Βάση για Γνώμη με Επιφύλαξη

Από τον έλεγχό μας προέκυψαν τα εξής:

1. Δεν κατέστη δυνατόν να συγκεντρώσουμε επαρκή και κατάλληλα ελεγκτικά τεκμήρια προκειμένου να επαληθεύσουμε την ποσότητα και την αξία αποτίμησης των αποθεμάτων την 31/12/2015 συνολικού ποσού € 1 εκ. Κατά συνέπεια, διατηρούμε επιφύλαξη για την αξία του τελικού αποθέματος την 31/12/2015 στο κονδύλι «Αποθέματα» της κατάστασης χρηματοοικονομικής θέσης, καθώς και για την επίδραση που μπορεί να έχει το θέμα αυτό στο κόστος των αναλωθέντων αποθεμάτων που θα έπρεπε να περιλαμβάνεται στην Κατάσταση συνολικού εισοδήματος της κλειόμενης χρήσης και στα Ίδια Κεφάλαια της εταιρείας κατά την 31/12/2015.

2. Οι φορολογικές υποχρεώσεις της εταιρείας δεν έχουν εξεταστεί από τις φορολογικές αρχές για τη χρήση 2014. Ως εκ τούτου τα φορολογικά αποτελέσματα της χρήσης αυτής δεν έχουν καταστεί οριστικά. Η εταιρεία δεν έχει προβεί σε εκτίμηση των πρόσθετων φόρων και των προσαυξήσεων που πιθανόν καταλογιστούν σε μελλοντικό φορολογικό έλεγχο και δεν έχει σχηματίσει σχετική πρόβλεψη για αυτή την ενδεχόμενη υποχρέωση. Από τον έλεγχό μας δεν κατέστη εφικτό να αποκτήσουμε εύλογη διασφάλιση για την εκτίμηση του ύψους της πρόβλεψης που τυχόν απαιτείται.

3. Δεν κατέστη δυνατόν να συγκεντρώσουμε επαρκή και κατάλληλα ελεγκτικά τεκμήρια προκειμένου να επαληθεύσουμε, τα έσοδα από το ανταποδοτικό τέλος του Ν.4173/2013, συνολικού ποσού € 180 εκ., τα οποία η εταιρεία τα λογιστικοποιεί με βάση τις εκκαθαρίσεις των παρόχων ενέργειας, καθώς και την επάρκεια της σχηματισμένης πρόβλεψης ποσού € 29 εκ για την κάλυψη ζημιών από τη μη είσπραξη μέρους των απαιτήσεων αυτών οι οποίες κατά την 31/12/2015 ανέρχονταν στο ποσό των € 126 εκ., που περιλαμβάνεται στο κονδύλι Πελάτες και Λοιπές απαιτήσεις και αφορά σε δεδουλευμένη και μη εισπραχθείσα απαίτηση από το ανταποδοτικό τέλος μέχρι την 31/12/2015. Κατά συνέπεια, διατηρούμε επιφύλαξη για το ανωτέρω ποσό των εσόδων από το ανταποδοτικό τέλος του Ν.4173/2013, καθώς και για την επάρκεια της σχηματισμένης πρόβλεψης για την κάλυψη ζημιών από τη μη είσπραξη μέρους των απαιτήσεων από το ανταποδοτικό τέλος.

Γνώμη με Επιφύλαξη

Κατά τη γνώμη μας, εκτός από τις πιθανές επιπτώσεις των θεμάτων που μνημονεύονται στην παράγραφο 'Βάση για Γνώμη με Επιφύλαξη', οι συνημμένες χρηματοοικονομικές καταστάσεις παρουσιάζουν εύλογα, από κάθε ουσιώδη άποψη, την οικονομική θέση της Εταιρείας ΑΒΓ κατά την 31η Δεκεμβρίου 2015, τη χρηματοοικονομική της επίδοση και τις ταμειακές της ροές για τη χρήση που έληξε την ημερομηνία αυτή σύμφωνα με τα Διεθνή Πρότυπα Χρηματοοικονομικής Αναφοράς, όπως αυτά έχουν υιοθετηθεί από την Ευρωπαϊκή Ένωση.

Έκθεση επί Άλλων Νομικών και Κανονιστικών Απαιτήσεων

Επαληθεύσαμε τη συμφωνία και την αντιστοίχιση του περιεχομένου της Έκθεσης Διαχείρισης του Διοικητικού Συμβουλίου με τις συνημμένες χρηματοοικονομικές καταστάσεις, στα πλαίσια των οριζόμενων από τα άρθρα 43α (παρ.3^α) και 37 του κ.ν. 2190/1920.

Αθήνα, 1 Ιουλίου 2016

Ο Ορκωτός Ελεγκτής Λογιστής

Παναγιώτης Χριστόπουλος

Α.Μ. Σ.Ο.Ε.Λ. 28481



Ορκωτοί Ελεγκτές Σύμβουλοι Επιχειρήσεων
Ζεφύρου 56, 17564 Παλαιό Φάληρο
Α.Μ. ΣΟΕΛ 127

Β. ΕΚΘΕΣΗ ΔΙΑΧΕΙΡΙΣΗΣ ΤΟΥ ΔΙΟΙΚΗΤΙΚΟΥ ΣΥΜΒΟΥΛΙΟΥ
της «Ελληνική Ραδιοφωνία Τηλεόραση Ανώνυμη Εταιρεία (ΕΡΤ ΑΕ)»
επί των εταιρικών χρηματοοικονομικών καταστάσεων για την 2^η
εταιρική χρήση 2015

Κύριε Μέτοχε,

Έχουμε την τιμή να θέσουμε υπόψη σας για έγκριση τις Οικονομικές Καταστάσεις της 2ης εταιρικής χρήσεως της ΕΡΤ Α.Ε. που έληξε την 31η Δεκεμβρίου 2015, μετά της Ετήσιας Έκθεσης Διαχείρισης, που συντάχθηκαν σύμφωνα με τον Κ. Ν. 2190/1920, τα Δ.Π.Χ.Α, όπως έχουν υιοθετηθεί από την Ευρωπαϊκή Ένωση και το Ν.4173/2013, όπως αυτοί έχουν τροποποιηθεί και ισχύουν σήμερα.

I. Βάση Σύνταξης Οικονομικών Καταστάσεων

Οι παρούσες χρηματοοικονομικές καταστάσεις συντάχθηκαν σύμφωνα με τα Διεθνή Πρότυπα Χρηματοοικονομικής Αναφοράς (ΔΠΧΑ) και τις Διερμηνείες της Επιτροπής Διερμηνειών των Διεθνών Προτύπων Χρηματοοικονομικής Αναφοράς, όπως έχουν υιοθετηθεί από την Ευρωπαϊκή Ένωση και ΔΠΧΑ που έχουν εκδοθεί από το Συμβούλιο Διεθνών Λογιστικών Προτύπων (ΣΔΛΠ). Οι χρηματοοικονομικές καταστάσεις έχουν συνταχθεί με βάση την αρχή του ιστορικού κόστους και την αρχή της συνέχισης της δραστηριότητας.

II. Σημαντικά Γεγονότα Χρήσης

Όπως είναι γνωστό με το άρθρο 1 του Ν. 4173/2013 συστάθηκε νομικό πρόσωπο ιδιωτικού δικαίου με τη μορφή ανώνυμης εταιρείας για την ελληνική δημόσια ραδιοφωνία και τηλεόραση, καθώς και τη διαδικτυακή (ιντερνέτ) δραστηριότητά τους, με την επωνυμία «ΝΕΑ ΕΛΛΗΝΙΚΗ ΡΑΔΙΟΦΩΝΙΑ, ΊΝΤΕΡΝΕΤ ΤΗΛΕΟΡΑΣΗ Α.Ε.», εφεξής Εταιρεία.

Το καταστατικό της Εταιρείας εγκρίθηκε με την με αρ. 12/12.09.2013 (ΦΕΚ Β'2308/16.09.2013) κοινή υπουργική απόφαση του Υπουργού Οικονομικών και του

Υφυπουργού στον Πρωθυπουργό και καταχωρήθηκε στο Γενικό Μητρώο Εταιρειών (ΓΕΜΗ) στις 10.10.2013. Το πρώτο Διοικητικό Συμβούλιο της Εταιρείας συγκροτήθηκε σε σώμα στις 22.10.2013 (Απόσπασμα Πρακτικού 1/22.10.2013).

Με τις διατάξεις του Ν. 4324/2015 (ΦΕΚ Α'44/29.4.2015) ρυθμίστηκαν θέματα του Δημόσιου Ραδιοηλεκτροπτικού φορέα και τροποποιήθηκαν οι διατάξεις του Ν.4173/2013 .

Με την παρ. 1 του άρθρου 1 του Ν.4324/2015 (ΦΕΚ Α'44/29.4.2015) αντικαταστάθηκε ο αρχικός τίτλος «Νέα Ελληνική Ραδιοφωνία, Ίντερνετ Τηλεόραση» με τον τίτλο «Ελληνική Ραδιοφωνία, Τηλεόραση Ανώνυμη Εταιρεία» (Ε.Ρ.Τ. Α.Ε.).

Ορίσθηκε νέο Διοικητικό Συμβούλιο, που συγκροτήθηκε σε σώμα στις 27.05.2015 και αναβίωσαν οι κάθε είδους συμβάσεις εργασίας ιδιωτικού δικαίου αορίστου χρόνου ή έμμισθης εντολής του προσωπικού, το οποίο την 11η Ιουνίου 2013 απασχολείτο στην καταργηθείσα ΕΡΤ-Α.Ε. και οι οποίες είχαν λυθεί με το άρθρο 3 της με αρ. οικ. 02/11.6.2013 κοινής υπουργικής απόφασης του Υπουργού Οικονομικών και του Υφυπουργού στον Πρωθυπουργό.

Περαιτέρω τις διατάξεις του άρθρου 14 παρ.8 του Ν. 4324/2015 (ΦΕΚ Α'44/29.4.2015) μεταφέρθηκαν αυτοδικαίως στην εταιρεία τα δικαιώματα επί των σημάτων και των άυλων αγαθών που ανήκαν στην ΕΡΤ ΑΕ και τις θυγατρικές της που καταργήθηκαν με την υπ'αρ.2/11.6.2013 κοινή απόφαση Υπουργού Οικονομικών και του Υφυπουργού στον Πρωθυπουργό (ΦΕΚ Β/1414) όπως ισχύει.

Με την με αρ. 781/06.11.2015 απόφαση του Διοικητικού Συμβουλίου εγκρίθηκε ο Γενικός Κανονισμός της εταιρείας (Γ.Κ.Π.) και με την με αρ. 1001/11.02.2016 απόφαση Δ.Σ. ο Εσωτερικός Κανονισμός Λειτουργίας αυτής, στον οποίο έχει ενσωματωθεί το Οργανόγραμμα, με αποτέλεσμα την πλήρη λειτουργία της εταιρείας με όλες τις δομές της καταργηθείσας ΕΡΤ-ΑΕ.

Ας σημειωθεί ότι με τις διατάξεις της Πράξης Νομοθετικού Περιεχομένου (ΦΕΚ Α' 41/20.4.2015) «Κατεπείγουσα ρύθμιση για την μεταφορά ταμειακών διαθεσίμων των Φορέων

Γενικής Κυβέρνησης προς επένδυση στην Τράπεζα Ελλάδος» μεταφέρθηκαν στις 23.4.2015 70 εκατ. ευρώ σε τραπεζικό λογαριασμό της Εταιρείας που τηρείται στην Τράπεζα Ελλάδος.

Την 29.10.2015 (ΦΕΚ Α/133) δημοσιεύτηκε ο Ν.4339/2015 που ρυθμίζει την αδειοδότηση παρόχων περιεχομένου επίγειας ψηφιακής τηλεοπτικής ευρυεκπομπής ελεύθερης λήψης και προβλέπει την ίδρυση συνδεδεμένης με την εταιρεία, ανώνυμης εταιρείας για την ανάπτυξη δικτύου επίγειας ψηφιακής ευρυεκπομπής. Με τον ίδιο νόμο έγινε από το Δημόσιο η εισφορά του ακινήτου με ΚΑΕΚ 05009000107550150 στο Δήμο Αθηναίων επί της οδού Ρηγίλλης 2-4.

Για τη χρήση 2015 η Εταιρεία είχε υπαχθεί στο φορολογικό έλεγχο των Ορκωτών Ελεγκτών Λογιστών, που προβλέπεται από τις διατάξεις του άρθρου 82 παρ. 5 Ν. 2238/1994, όπως αυτές τροποποιήθηκαν και ισχύουν και της κατ' εξουσιοδότηση αυτού εκδοθείσας Υπουργικής Απόφασης ΠΟΛ 1159/2011.

III. Όργανα Διοίκησης

Ι. Σύγκληση Διοικητικού Συμβουλίου την περίοδο 1.1.2015 – 31.12.2015

| ΕΠΩΝΥΜΟ | ΟΝΟΜΑ | ΠΑΤΡΩΝΥΜΟ | ΙΔΙΟΤΗΤΑ | ΗΜΕΡ. ΑΠΟΚΤΗΣΗΣ ΙΔΙΟΤΗΤΑΣ | ΣΧΕΤΙΚΟ ΦΕΚ/ΑΔΑ | ΗΜΕΡ. ΠΑΥΣΗΣ ΙΔΙΟΤΗΤΑΣ | ΣΧΕΤΙΚΟ ΦΕΚ/ΑΔΑ |
|------------------|------------|------------|---|---------------------------|------------------------|------------------------|-------------------------|
| ΜΑΗΣ | ΠΕΤΡΟΣ | ΘΩΜΑΣ | ΠΡΟΕΔΡΟΣ Δ.Σ. & ΔΙΕΥΘΥΝΩΝ ΣΥΜΒΟΥΛΟΣ | 12.09.2014 | ΨΓΨΦΟΞΝΛ-ΒΧΙ | 26.05.2015 | ΥΟΔΔ 374/26.05.2015* |
| ΚΑΡΟΥΝΟΣ | ΘΕΟΔΩΡΟΣ | ΓΕΩΡΓΙΟΣ | ΜΕΛΟΣ Δ.Σ. | 03.10.2013 | ΒΛΛΨΟΞ5Β-ΘΔΥ | 26.05.2015 | ΥΟΔΔ 374/26.05.2015* |
| ΔΟΝΑΤΟΣ | ΓΕΩΡΓΙΟΣ | ΣΠΥΡΙΔΩΝ | ΜΕΛΟΣ Δ.Σ. | 13.05.2014 | ΒΙΦΣΟΞΝΛ-ΒΨΦ | 26.05.2015 | ΥΟΔΔ 374/26.05.2015* |
| ΜΠΟΡΟΔΗΜΟΣ | ΓΕΩΡΓΙΟΣ | ΣΠΥΡΙΔΩΝ | ΜΕΛΟΣ Δ.Σ. | 08.07.2014 | 6ΞΕ4ΟΞΝΛ-ΟΑΗ | 26.05.2015 | ΥΟΔΔ 374/26.05.2015* |
| ΣΟΥΛΤΑΝΙΑ | ΒΑΣΙΛΙΚΗ | ΔΗΜΗΤΡΙΟΣ | ΜΕΛΟΣ Δ.Σ. | 01.10.2014 | ΩΦ8ΧΟΞΝΛ-9ΨΣ | 26.05.2015 | ΥΟΔΔ 374/26.05.2015* |
| ΜΥΛΟΠΟΥΛΟΣ | ΙΩΑΝΝΗΣ | ΑΝΔΡΕΑΣ | ΠΡΟΕΔΡΟΣ ΔΙΟΙΚΟΥΣΑΣ ΕΠΙΤΡΟΠΗΣ ΕΡΤ3 | 17/06/2015 | ΡΨΠ0465Θ1Ε-95Α | 18/09/2015 | 9ΧΓΣ465Θ1Ε-Μ02 |
| ΤΣΑΚΝΗΣ | ΔΙΟΝΥΣΙΟΣ | ΓΕΩΡΓΙΟΣ | ΠΡΟΕΔΡΟΣ Δ.Σ. | 26/05/2015 | ΥΟΔΔ 374/26.05.2015 | | |
| ΤΑΓΜΑΤΑΡΧΗΣ | ΧΑΡΑΛΑΜΠΟΣ | ΠΑΝΑΓΙΩΤΗΣ | ΜΕΛΟΣ Δ.Σ. - ΔΙΕΥΘΥΝΩΝ ΣΥΜΒΟΥΛΟΣ | 26/05/2015 | ΥΟΔΔ 374/26.05.2015 | | |
| ΓΡΗΓΟΡΙΟΥ | ΜΙΧΑΛΗΣ | ΓΡΗΓΟΡΙΟΣ | ΜΕΛΟΣ Δ.Σ. - ΑΝΑΠΛΗΡΩΤΗΣ ΔΙΕΥΘΥΝΟΝΤΟΣ ΣΥΜΒΟΥΛΟΥ | 26/05/2015 | ΥΟΔΔ 374/26.05.2015 | | |
| ΠΑΠΑΚΩΝΣΤΑΝΤΙΝΟΥ | ΕΛΙΣΑΒΕΤ | ΕΥΓΕΝΙΟΣ | ΜΕΛΟΣ Δ.Σ. | 26/05/2015 | ΥΟΔΔ 374/26.05.2015 | | |
| ΤΡΑΝΟΣ | ΝΙΚΟΛΑΟΣ | ΑΝΑΣΤΑΣΙΟΣ | ΜΕΛΟΣ Δ.Σ. | 26/05/2015 | ΥΟΔΔ 374/26.05.2015 | | |
| ΠΑΠΑΖΗΣΗ | ΘΕΟΦΑΝΩ | ΑΣΤΕΡΙΟΣ | ΠΡΟΕΔΡΟΣ ΔΙΟΙΚΟΥΣΑΣ ΕΠΙΤΡΟΠΗΣ ΕΡΤ3 | 06/11/2015 | ΨΨΚΑ465Θ1Ε-ΧΝ7 | | |

*ΒΑΣΕΙ ΤΟΥ ΑΡΘΡΟΥ 14 ΤΟΥ Ν. 4324/2015 (ΦΕΚ Α 44/29.04.2015)

II. Γενικοί Διευθυντές την περίοδο 1.1.2015-31.12.2015

| ΕΠΩΝΥΜΟ | ΟΝΟΜΑ | ΠΑΤΡΩΝΥΜΟ | ΙΔΙΟΤΗΤΑ | ΗΜΕΡ. ΑΠΟΚΤΗΣΗΣ ΙΔΙΟΤΗΤΑΣ | ΣΧΕΤΙΚΟ ΦΕΚ/ΑΔΑ | ΗΜΕΡ. ΠΑΥΣΗΣ ΙΔΙΟΤΗΤΑΣ | ΣΧΕΤΙΚΟ ΦΕΚ/ΑΔΑ |
|----------------|--------------|--------------|--|---------------------------|-----------------|------------------------|-----------------|
| ΛΟΥΡΙΔΑΣ | ΕΥΑΓΓΕΛΟΣ | ΚΩΝΣΤΑΝΤΙΝΟΣ | ΓΕΝΙΚΟΣ ΔΙΕΥΘΥΝΤΗΣ ΟΙΚΟΝΟΜΙΚΩΝ & ΔΙΟΙΚΗΤΙΚΩΝ ΥΠΗΡΕΣΙΩΝ (ΠΡΟΣΩΡΙΝΑ ΚΑΘΗΚΟΝΤΑ) | 28/05/2015 | ΨΔΒ646501Ε-Ξ2Η | | |
| ΜΙΧΑΛΙΤΣΗΣ | ΝΙΚΟΛΑΟΣ | ΠΑΝΑΓΙΩΤΗΣ | ΓΕΝΙΚΟΣ ΔΙΕΥΘΥΝΤΗΣ ΑΝΑΠΤΥΞΗΣ ΚΑΙ ΤΕΧΝΟΛΟΓΙΑΣ (ΠΡΟΣΩΡΙΝΑ ΚΑΘΗΚΟΝΤΑ) | 28/05/2015 | ΨΔΒ646501Ε-Ξ2Η | | |
| ΧΑΛΒΑΤΖΑΚΗΣ | ΚΩΝΣΤΑΝΤΙΝΟΣ | ΙΩΑΝΝΗΣ | ΓΕΝΙΚΟΣ ΔΙΕΥΘΥΝΤΗΣ ΠΕΡΙΕΧΟΜΕΝΟΥ (ΠΡΟΣΩΡΙΝΑ ΚΑΘΗΚΟΝΤΑ) | 28/05/2015 | ΨΔΒ646501Ε-Ξ2Η | 26/2/2016 | |
| ΚΑΝΤΕΡ ΜΠΑΞ | ΑΛΕΞΑΝΔΡΟΣ | ΣΑΜΣΟΥΤΖΟΧΑ | ΓΕΝΙΚΟΣ ΔΙΕΥΘΥΝΤΗΣ ΕΡΤ3 | 17/06/2015 | ΡΨΠ046501Ε-95Α | | |
| ΛΟΥΡΙΔΑΣ | ΕΥΑΓΓΕΛΟΣ | ΚΩΝΣΤΑΝΤΙΝΟΣ | ΓΕΝΙΚΟΣ ΔΙΕΥΘΥΝΤΗΣ ΔΙΟΙΚΗΤΙΚΩΝ & ΟΙΚΟΝΟΜΙΚΩΝ ΥΠΗΡΕΣΙΩΝ | 05/11/2015 | Β8ΤΧ46501Ε-4ΡΚ | | |
| ΜΙΧΑΛΙΤΣΗΣ | ΝΙΚΟΛΑΟΣ | ΠΑΝΑΓΙΩΤΗΣ | ΓΕΝΙΚΟΣ ΔΙΕΥΘΥΝΤΗΣ ΤΕΧΝΟΛΟΓΙΑΣ | 05/11/2015 | Β8ΤΧ46501Ε-4ΡΚ | | |
| ΒΟΥΓΙΟΥΚΛΑΚΗΣ | ΙΩΑΝΝΗΣ | ΔΡΑΚΟΥΛΗΣ | ΓΕΝΙΚΟΣ ΔΙΕΥΘΥΝΤΗΣ ΝΕΩΝ ΜΕΣΩΝ | 11/11/2015 | 6ΦΖΝ46501Ε-9ΕΝ | | |
| ΚΟΥΠΕΛΙΔΗΣ | ΧΡΗΣΤΟΣ | ΧΡΙΣΤΟΦΟΡΟΣ | ΓΕΝΙΚΟΣ ΔΙΕΥΘΥΝΤΗΣ ΟΙΚΟΝΟΜΙΚΩΝ ΚΑΙ ΔΙΟΙΚΗΤΙΚΩΝ ΥΠΗΡΕΣΙΩΝ | 19/03/2014 | ΒΙΞ00ΞΝΛ-ΦΑ8 | 29/05/2015 | |
| ΘΩΜΟΠΟΥΛΟΣ | ΒΑΣΙΛΕΙΟΣ | ΚΩΝΣΤΑΝΤΙΝΟΣ | ΓΕΝΙΚΟΣ ΔΙΕΥΘΥΝΤΗΣ ΠΕΡΙΕΧΟΜΕΝΟΥ | 19/03/2014 | ΒΙΞ00ΞΝΛ-ΦΑ8 | 29/05/2015 | ΒΝ3Ε46501Ε-6ΩΔ |
| ΧΑΤΖΗΔΗΜΗΤΡΙΟΥ | ΤΡΑΓΙΑΝΟΣ | ΓΕΩΡΓΙΟΣ | ΓΕΝΙΚΟΣ ΔΙΕΥΘΥΝΤΗΣ ΠΕΡΙΦΕΡΕΙΑΚΟΥ ΚΑΙ ΤΟΠΙΚΟΥ ΠΕΡΙΕΧΟΜΕΝΟΥ | 19/03/2014 | ΒΙΞ00ΞΝΛ-ΦΑ8 | 18/06/2015 | 7ΛΕ046501Ε-Μ67 |
| ΚΟΝΤΙΖΑΣ | ΑΡΙΣΤΩΝ | ΙΩΑΝΝΗΣ | ΓΕΝΙΚΟΣ ΔΙΕΥΘΥΝΤΗΣ ΑΝΑΠΤΥΞΗΣ ΚΑΙ ΤΕΧΝΟΛΟΓΙΑΣ | 19/03/2014 | ΒΙΞ00ΞΝΛ-ΦΑ8 | 29/05/2015 | 7ΗΔΖ46501Ε-ΔΞΡ |

IV.Ακίνητα περιουσιακά στοιχεία

Τα ακίνητα περιουσιακά στοιχεία της Εταιρείας την 31^η Δεκεμβρίου 2015 είναι ελεύθερα βαρών και αναλύονται ως εξής:

| A/A | Διεύθυνση (οδός/αριθμός) | Στοιχεία | Δημοτική Ενότητα ή Κοινότητα | Δήμος | Περιφερειακή Ενότητα | Περιφέρεια |
|------|---|--|------------------------------|------------------|------------------------|-----------------------|
| 1 | Λ. Μεσογείων 432 | Κτιριακό Συγκρότημα-Ραδιομέγαρο | Αγίας Παρασκευής | Αγίας Παρασκευής | Βορείου Τομέα Αθηνών | Αττικής |
| 2 | Λ. Ραδιοφωνίας 51 | Διατηρητέα Κτήρια | Ίλιον | Ίλιου | Δυτικού Τομέα Αθηνών | Αττικής |
| 3 | Λ. Στρατού 51& Καυταντζόγλου | Κτιριακό Συγκρότημα Εντός Στρα/Δου | 1ου Διαμέρισμα | Θεσσαλονίκης | Θεσσαλονίκης | Κεντρικής Μακεδονίας |
| 4 | Ρηγιλλής 2-4 & Μουρούζη 14-16 | Διατηρητέο | 2ου Διαμέρισμα | Αθηναίων | Κεντρικού Τομέα Αθηνών | Αττικής |
| 5 | Λ. Μεσογείων 136 & Κατεχάκη | Πάρκο Γουδί | 7ου Διαμέρισμα | Αθηναίων | Κεντρικού Τομέα Αθηνών | Αττικής |
| 6 | Λ. Μεσογείων 463 | Οριζόντια Ιδ./σια | Αγίας Παρασκευής | Αγίας Παρασκευής | Βορείου Τομέα Αθηνών | Αττικής |
| 7 | Παναχαϊδός Αθηνάς 93 | Δασύλλιο Εκτός Σχεδίου | Πατρέων | Πατρέων | Αχαΐας | Δυτικής Ελλάδας |
| 8 | Επαρχιακή οδός Ρόδου - Καλλιθέας | Καναματι | Ρόδου | Ρόδου | Ρόδου | Νοτίου Αιγαίου |
| 9 | Ευριπίδου & 40 Εκκλησιών | Όμορο Στρ/δο Σταθατου | Ορεσιτιάδας | Ορεσιτιάδας | Έβρου | Ανατολικής Μακεδονίας |
| 10 | Επαρχιακή οδός Ζακύνθου - Κερίου | Λειβάδι Αμπελοκήπων | Αμπελοκήπων | Ζακύνθου | Ζακύνθου | Ιονίων Νήσων |
| 11 | Επαρχιακή οδός Ολυμπίων 70 | Εντός Οικισμού | Αγ. Παρασκευής | Πύργου | Ηλείας | Δυτικής Ελλάδας |
| 12 | Παπαδοπούλου & Ελ. Βενιζέλου | Κέντρο Ιωαννίνων | Ιωαννιτών | Ιωαννίνων | Ιωαννίνων | Ηπείρου |
| 13 | Ιοκάστης | Εκτός Σχεδίου, Θέση Καλαμιτσα Στρ/δο Καρακώστα | Καβάλας | Καβάλας | Καβάλας | Ανατολικής Μακεδονίας |
| 14 | Ηρώων Πολυτεχνείου 1 | Στρ/δο Πλαστήρα, 1 ^η Στρατιά | 1ο Διαμέρισμα Λάρισας | Λαρισαίων | Λάρισας | Θεσσαλίας |
| 15 | Πλατεία Αγίου Κωνσταντίνου | Εκτός Σχεδίου | Βόλου | Βόλου | Μαγνησίας | Θεσσαλίας |
| 16 | Επαρχιακή οδός Κομοτηνής - Μαρώνας | Εκτός Σχεδίου | Κόσμιου | Κομοτηνής | Ροδόπης | Ανατολικής Μακεδονίας |
| 17 | Βενιζέλου & Ηρ. Πολυτεχνείου | Στρ/δο Κολοκοτρώνη | Σερρών | Σερρών | Σερρών | Κεντρικής Μακεδονίας |
| 18 | Περεβού - Πλατεία Ομοιοίας | Κέντρο Φλώρινας | Φλώρινας | Φλώρινας | Φλώρινας | Δυτικής Μακεδονίας |
| 19 A | Τμήμα Α Εντός Σχεδίου | ΟΤ 72α | Σούδας | Σούδας | Χανίων | Κρήτης |
| 19 B | Τμήμα Β Εκτός Σχεδίου | Εκτός Σχεδίου | Σούδας | Σούδας | Χανίων | Κρήτης |
| 20 | Επαρχιακή οδός Κέρκυρας - Αχιλλείου - Λευκίμμης | Εκτός Σχεδίου | Καναλιών | Κερκυραίων | Κέρκυρας | Ιονίων Νήσων |

V.Διάρθρωση Εταιρείας

Με την με αρ. 781/06.11.2015 απόφαση του Διοικητικού Συμβουλίου εγκρίθηκε ο Γενικός Κανονισμός της εταιρείας (Γ.Κ.Π.) και με την με αρ. 1001/11.02.2016 απόφαση Δ.Σ. ο Εσωτερικός Κανονισμός Λειτουργίας αυτής, στον οποίο έχει ενσωματωθεί το Οργανόγραμμα, με αποτέλεσμα την πλήρη λειτουργία της εταιρείας με όλες τις δομές της καταργηθείσας ΕΡΤ-ΑΕ.

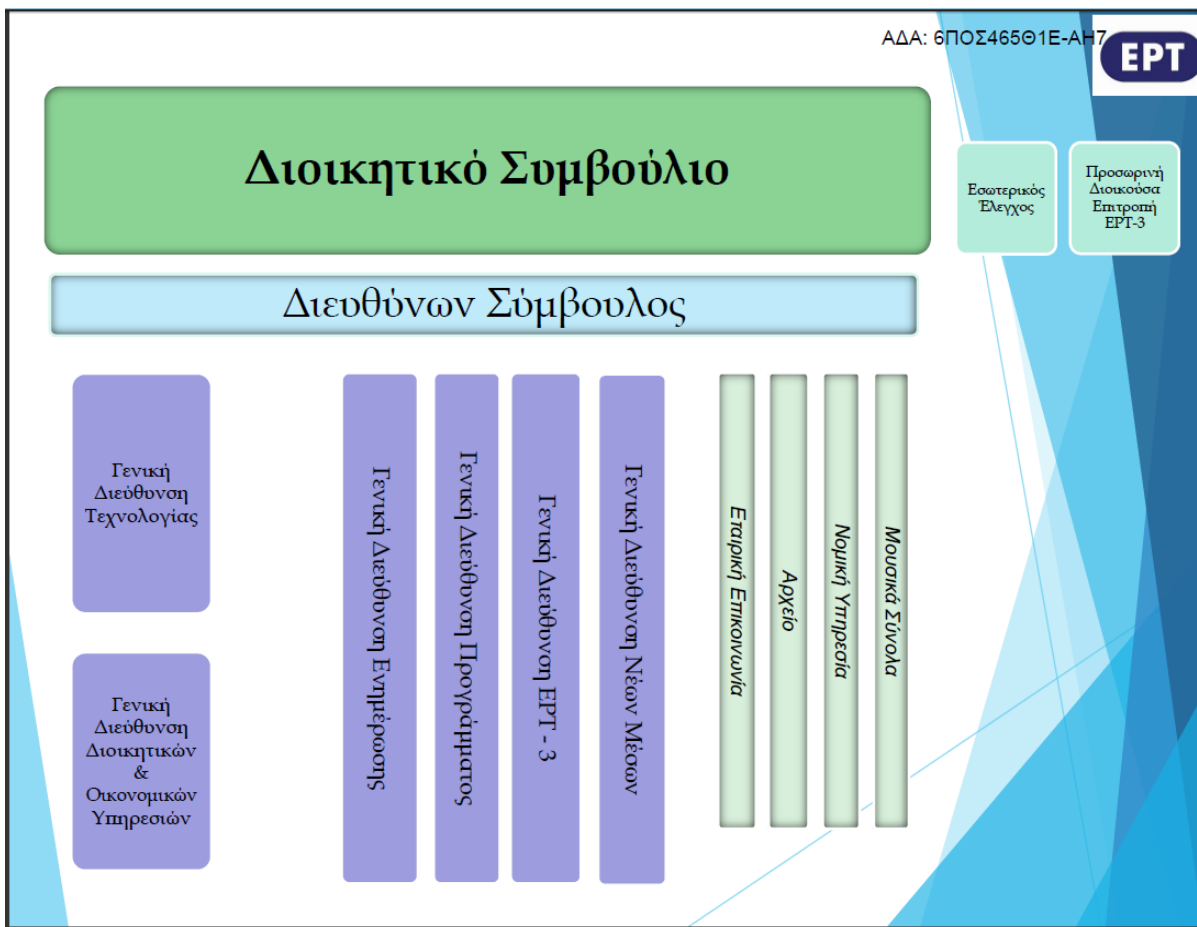

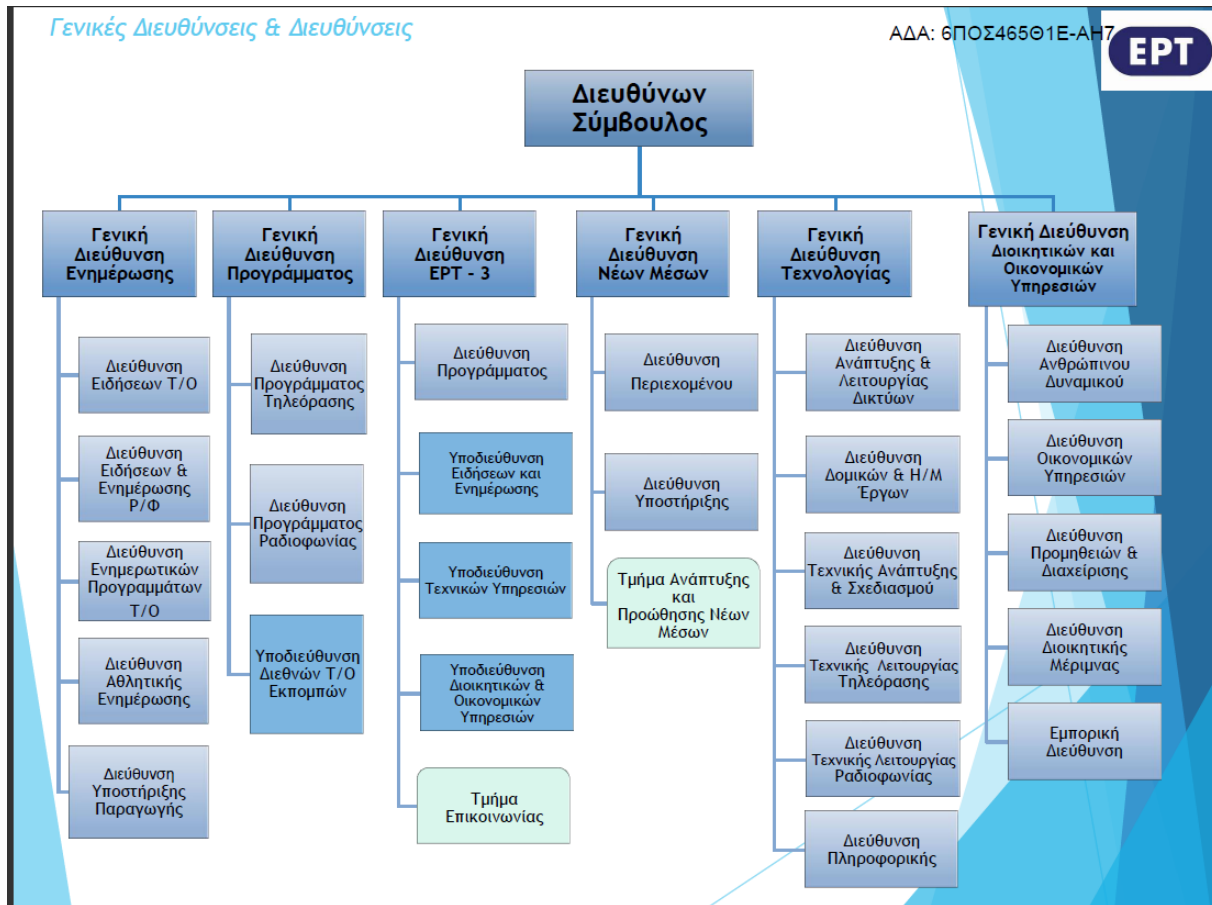

VI. Συνοπτική Ανάλυση Χρηματοοικονομικής Επίδοσης Της Εταιρείας

1. Ανάλυση Κατάστασης Συνολικού Εισοδήματος

Ο κύκλος εργασιών για τη εταιρική χρήση που έκλεισε την 31.12.2015 ανήλθε στο ποσό των 182.902 χιλ. ευρώ. έναντι ποσού 176.356 χιλ. ευρώ για τη προηγούμενη χρήση, παρουσιάζοντας αύξηση 3,72%. Τα λοιπά έσοδα διαμορφώθηκαν στο ποσό των 348 χιλ. ευρώ έναντι ποσού 46 χιλ. τη προηγούμενη χρήση

Το σύνολο των δαπανών της εταιρείας για την κλειόμενη χρήση ανήλθε στο ποσό των 139.209 χιλ. ευρώ έναντι ποσού 63.552 χιλ. ευρώ για τη προηγούμενη χρήση. Η αύξηση των δαπανών ποσού 75.657 χιλ. ευρώ προήλθε κυρίως από την αύξηση εξόδων προσωπικού (το μισθοδοτικό κόστος αυξήθηκε κατά 31.909 χιλ. ευρώ από την αναβίωση των συμβάσεων του προσωπικού της εταιρείας και 13.277 χιλ. ευρώ από τη πρόβλεψη αποζημίωσης

προσωπικού λόγω εξόδου από την υπηρεσία) την πρόβλεψη επισφάλειας των απαιτήσεων από ανταποδοτικό τέλος κατά 28.642 χιλ. ευρώ και τη πρόβλεψη για επίδικες υποχρεώσεις κατά 785 χιλ. ευρώ.

Τα χρηματοοικονομικά έσοδα ανήλθαν σε 2.856 χιλ. ευρώ για τη κλειόμενη χρήση έναντι ποσού 583 χιλ. ευρώ για τη προηγούμενη ενώ τα συναφή με αυτά έξοδα ανήλθαν σε 72 χιλ. ευρώ έναντι του ποσού των 29 χιλ. ευρώ της προηγούμενης χρήσης.

Τα αποτελέσματα (κέρδη) προ φόρων της κλειόμενης χρήσης ανήλθαν σε 46.826 χιλ. ευρώ, ενώ μετά από φόρους ανήλθαν στα 40.688 χιλ. ευρώ έναντι 113.404 χιλ. ευρώ και 81.149 χιλ. ευρώ αντίστοιχα για τη προηγούμενη χρήση.

Στα Λοιπά συνολικά έσοδα έχουμε αναλογιστικές ζημίες ποσού 1.001 χιλ. ευρώ έναντι 0 της προηγούμενης χρήσης. Τα συγκεντρωτικά συνολικά έσοδα της κλειόμενης χρήσης ανέρχονται σε 39.687 χιλ. ευρώ έναντι ποσού 81.149 χιλ. ευρώ της προηγούμενης χρήσης

2. Ανάλυση Κατάστασης Οικονομικής Θέσης

Το σύνολο των στοιχείων του ενεργητικού ανήλθε τη 31.12.2015 σε 386.794 χιλ. ευρώ έναντι ποσού 301.348 χιλ. ευρώ τη 31.12.2014, αναλυόμενα σε μη κυκλοφοριακά περιουσιακά στοιχεία 151.878 χιλ. ευρώ και σε κυκλοφοριακά περιουσιακά στοιχεία 234.916 χιλ. ευρώ. έναντι 158.355 χιλ. ευρώ και 142.993 χιλ. ευρώ αντίστοιχα για τη προηγούμενη χρήση.

Οι μακροπρόθεσμες υποχρεώσεις ανέρχονται τη 31.12.2015 σε 15.949 χιλ. ευρώ έναντι 36 χιλ. ευρώ τη 31.12.2014, ενώ οι βραχυπρόθεσμες σε 94.461 χιλ. ευρώ έναντι ποσού 69.624 χιλ. ευρώ τη 31.12.2014.

Το σύνολο των Ιδίων Κεφαλαίων της Εταιρείας την 31.12.2015 διαμορφώνεται σε 276.385 χιλ. ευρώ έναντι 231.688 χιλ. ευρώ τη 31.12.2014.

3. Ανάλυση Κατάστασης Ταμειακών ροών

Οι Λειτουργικές ταμειακές Ροές της Εταιρείας ανήλθαν σε 65.561 χιλ. ευρώ (2014 82.231 χιλ. ευρώ) μειούμενες κατά 9.084 χιλ. ευρώ (2014 -31.781 χιλ. ευρώ) για επενδυτικές δραστηριότητες ενώ δεν υπήρχαν ροές από χρηματοδοτικές δραστηριότητες (2014 4.950 χιλ. ευρώ) διαμορφώνοντας τα ταμειακά διαθέσιμα της Εταιρείας σε 111.877 χιλ. ευρώ την 31.12.2015 έναντι ποσού 55.400 χιλ. ευρώ τη 31.12.2014.

4. Αριθμοδείκτες οικονομικής διάρθρωσης

Οι κυριότεροι χρηματοοικονομικοί δείκτες οι οποίοι εκφράζουν την οικονομική θέση της εταιρίας την κλειόμενη εταιρική χρήση, είναι:

| | 1.1.2015 - 31.12.2015 | 10.10.2013 - 31.12.2014 |
|--|-----------------------------|----------------------------|
| A. ΔΕΙΚΤΕΣ ΔΥΝΑΜΙΚΟΤΗΤΑΣ | | |
| Επενδύσεις (σε χιλ. ευρώ) | 11.940 | 32.364 |
| Κύκλος Εργασιών (σε χιλ. ευρώ) | 182.902 | 176.356 |
| Μεταβολή Κύκλου εργασιών % | 3,72% | - |
| B. ΔΕΙΚΤΕΣ ΑΠΟΔΟΤΙΚΟΤΗΤΑΣ | | |
| Οικονομικό Αποτέλεσμα (σε χιλ. ευρώ) | 39.687 | 81.149 |
| Αποδοτικότητα ιδίων Κεφαλαίων (%) | 14,36% | 35,03% |
| Καθαρό Περιθώριο Κέρδους (%) | 24,03% | 63,99% |
| Γ. ΔΕΙΚΤΕΣ ΥΠΟΧΡΕΩΣΕΩΝ & ΡΕΥΣΤΟΤΗΤΑΣ | | |
| Ακαθάριστος δανεισμός (σε χιλ. ευρώ) | - | - |
| Υποχρεώσεις προς Σύνολο Παθητικού (%) | 28,55%% | 23,12% |
| Δείκτης γενικής ρευστότητας(Κυκλοφορούντα στοιχεία Ενεργητικού προς Βραχυπρόθεσμες υποχρεώσεις (%)) | 248,69% | 205,39% |
| Δ. ΔΕΙΚΤΕΣ ΑΠΑΣΧΟΛΗΣΗΣ/ΔΑΠΑΝΩΝ ΠΡΟΣΩΠΙΚΟΥ | | |
| Αμοιβές και Έξοδα Προσωπικού (σε χιλ. ευρώ) | 46.482 | 1.296 |
| Απασχολούμενο Προσωπικό στο τέλος της χρήσης | 2.273 | 319 |
| Δαπάνη Μισθοδοσίας προς Κύκλο Εργασιών (%) | 25,42% | 0,74% |

5. Πληροφορίες για τα χρηματοοικονομικά μέσα

Τα κύρια χρηματοοικονομικά εργαλεία της Εταιρείας είναι τα χρηματικά διαθέσιμα, οι τραπεζικές καταθέσεις, οι εμπορικές και λοιπές απαιτήσεις και υποχρεώσεις. Η Διοίκηση της Εταιρείας εξετάζει και αναθεωρεί σε τακτά χρονικά διαστήματα τις σχετικές πολιτικές και διαδικασίες σχετικά με την διαχείριση των χρηματοοικονομικών κινδύνων, οι οποίες περιγράφονται κατωτέρω:

(α) Κίνδυνος της αγοράς:

(i) Συναλλαγματικός κίνδυνος

Η Εταιρεία δεν αντιμετωπίζει συναλλαγματικούς κινδύνους, διότι οι συναλλαγές της είναι κυρίως σε Ευρώ (€).

(ii) Κίνδυνος τιμής

Η Εταιρεία δεν εκτίθεται σε κίνδυνο τιμών χρεογράφων λόγω της μη επένδυσης της σε οντότητες.

Βασική πηγή εσόδου είναι το ανταποδοτικό τέλος που εισπράττεται από τους προμηθευτές ηλεκτρικής ενέργειας

(iii) Ταμειακές ροές και δίκαιη αξία επιτοκίου κινδύνου

Η Εταιρεία διαθέτει σημαντικά έντοκα στοιχεία ενεργητικού και συνεπώς το εισόδημα από αυτά επηρεάζεται από τις μεταβολές των επιτοκίων. Επειδή το εισόδημα αυτό αποτελεί μικρό μέρος των συνολικών της εσόδων οι λειτουργικές ταμειακές ροές της εταιρείας είναι ουσιαδώς ανεξάρτητες από τις αλλαγές στην αγορά των επιτοκίων.

Η Εταιρεία δεν έχει έντοκες υποχρεώσεις. Η Εταιρεία επίσης δεν χρησιμοποιεί παράγωγα χρηματοοικονομικά προϊόντα επιτοκίου.

(β) Πιστωτικός Κίνδυνος

Ο κίνδυνος αυτός αναφέρεται στην πιθανότητα αδυναμίας είσπραξης απαιτήσεων από τα έσοδα διαφημίσεων και το ανταποδοτικό τέλος λόγω της γενικότερης ύφεσης της χώρας και της έλλειψης ρευστότητας.

Η χρηματοοικονομική κατάσταση των πελατών και η είσπραξη ανταποδοτικού τέλους από τους προμηθευτές ηλεκτρικής ενέργειας παρακολουθείται διαρκώς από την αρμόδια διεύθυνση.

(γ) Κίνδυνος Ρευστότητας

Η συνετή διαχείριση της ρευστότητας επιτυγχάνεται με την ύπαρξη του κατάλληλου συνδυασμού ρευστών διαθεσίμων και εισπράξεων. Η Εταιρεία διαχειρίζεται τους κινδύνους που μπορεί να δημιουργηθούν από έλλειψη επαρκούς ρευστότητας χωρίς να καταφεύγει στην λύση των τραπεζικών πιστώσεων.

6. Διάθεση Κερδών

Τα καθαρά κέρδη της χρήσης ανήλθαν σε 39.687 χιλ. ευρώ. Σχηματίστηκε αποθεματικό κινηματογραφικής επένδυσης ύψους 2.743 χιλ. ευρώ, σύμφωνα με τα προβλεπόμενα στον Ν.3905/2010. Για τα εναπομείναντα κέρδη, λαμβανομένων υπόψη και των διατάξεων του άρθρου 30 του Ν.2579/1998(ΦΕΚ 31Α), προτείνεται να δοθεί το προβλεπόμενο στο άρθρο 45 του Ν.2190/20 μέρισμα ποσού 13.000 χιλ. ευρώ.

VII. Σημαντικά γεγονότα που συνέβησαν από την λήξη της χρήσης μέχρι την ημερομηνία της παρούσας έκθεσης

Μέχρι τη σύνταξη της παρούσας έκθεσης δεν έχει πραγματοποιηθεί η Τακτική Γενική Συνέλευση των μετόχων για την έγκριση των οικονομικών καταστάσεων της 1ης εταιρικής χρήσης (10.10.2013-31.12.2014).

Με απόφαση του Διευθύνοντος συμβούλου μεταφέρθηκαν 40 εκατ. ευρώ σε τραπεζικό λογαριασμό της Εταιρείας που τηρείται στην Τράπεζα Ελλάδος την 21.4.2016.

Μετά τα παραπάνω σας παρακαλούμε όπως εγκρίνετε την ετήσια οικονομική έκθεση για την χρήση που έληξε τη 31.12.2015.

| Ο Πρόεδρος του Διοικητικού Συμβουλίου | Ο Διευθύνων Σύμβουλος | Ο Γενικός Διευθυντής Διοικητικών & Οικονομικών Υπηρεσιών | Η Διευθύντρια Οικονομικών Υπηρεσιών |
|---|--|--|--|
| Τσακνής Διονύσιος του Γεωργίου | Ταγματάρχης Χαράλαμπος του Παναγιώτη | Λουριδάς Ευάγγελος του Κωνσταντίνου | Φακλή Δέσποινα του Κωνσταντίνου ΑΔΤ: ΑΚ 095159 Αρ. Άδειας Λογιστή Φοροτέχνη: 0024497 |
| ΑΔΤ: ΑΕ 546213 | ΑΔΤ: ΑΚ 066162 | ΑΔΤ: Μ 031308 | |

Γ. ΣΥΝΟΠΤΙΚΑ ΕΤΗΣΙΑ ΟΙΚΟΝΟΜΙΚΑ ΣΤΟΙΧΕΙΑ

| ΕΛΛΗΝΙΚΗ ΡΑΔΙΟΦΩΝΙΑ ΤΗΛΕΟΡΑΣΗ Α.Ε. | | | | | | | | | | | | | | | |
|---|---|---|---|-----------------------|------------|------------|--|-----|-----|---------------|---------|--------|----------------|--------|--------|
| ΓΕΜΗ 127248401000 | | | | | | | | | | | | | | | |
| ΚΑΤΕΛΑΧΗ & ΜΕΣΟΓΕΪΚΗ 198, 11627, ΑΘΗΝΑ | | | | | | | | | | | | | | | |
| ΣΤΟΙΧΕΙΑ ΚΑΙ ΠΛΗΡΟΦΟΡΙΕΣ ΧΡΗΣΗΣ ΑΠΟ 1 ΙΑΝΟΥΑΡΙΟΥ 2015 ΜΕΧΡΙ 31 ΔΕΚΕΜΒΡΙΟΥ 2015 | | | | | | | | | | | | | | | |
| (Δημοσιεύονται βάσει του ν. 2180, άρθρο 186 για επεξεργασίες των συστάσεων επί της οικονομικής κατάστασης, ενισχυμένες και μη, κατά το ΔΛΠ) | | | | | | | | | | | | | | | |
| <p>Τα παρακάτω στοιχεία και πληροφορίες που προκύπτουν από τις οικονομικές καταστάσεις, στοχεύουν σε μία γενική ενημέρωση για την οικονομική κατάσταση και τα αποτελέσματα της εταιρείας ΕΛΛΗΝΙΚΗ ΡΑΔΙΟΦΩΝΙΑ ΤΗΛΕΟΡΑΣΗ Α.Ε. Συνοψίζουμε επιμέλεια στον αναγνώστη, πριν προβεί σε οποιαδήποτε είδους επώνυμη επιλογή ή άλλη συναλλαγή με την εταιρεία, να ανατρέξει στη διεύθυνση διαδικτυίου της εταιρείας, όπου αναρτώνται οι οικονομικές καταστάσεις καθώς και η έκθεση ελέγχου του ορκωτού ελεγκτή λογιστή.</p> | | | | | | | | | | | | | | | |
| ΣΤΟΙΧΕΙΑ ΕΠΙΧΕΙΡΗΣΗΣ | | | | | | | | | | | | | | | |
| <p>Αρμόδια Αρχή: Γενικό Επιμερηκό Μέγιστο (Γ.Ε.Μ.Η.)</p> <p>Ημερομηνία έναρξης από το Δ.Σ. των ετήσιων οικονομικών καταστάσεων: 27 Ιουνίου 2016</p> <p>Ορκωτός ελεγκτής λογιστής: Παναγιώτης Χριστόπουλος</p> <p>Ελεγκτική εταιρεία: Grant Thornton</p> <p>Τύπος έκθεσης ελέγχου: Γνώμη με Επιφύλαξη</p> <p>Διεύθυνση διαδικτυίου Εταιρείας: www.ert.gr</p> | <p>Σύνθεση Διοικητικού Συμβουλίου:</p> <p>Τσακίρης Διονύσιος του Γεωργίου, Πρόεδρος του Δ.Σ.</p> <p>Ταγκατοπούλης Χαράλαμπος του Παναγιώτη, Διευθύνων Σύμβουλος</p> <p>Γρηγορίου Μιχάλης του Γρηγορίου, Μέλος Δ.Σ., Αναπληρωτής Διευθύνων Σύμβουλος</p> <p>Παπαμινασιούνη Ελισάβετ του Ευγενίου, Μέλος Δ.Σ.</p> <p>Τραυλιός Νικόλαος του Αναστάσιου, Μέλος Δ.Σ.</p> | | | | | | | | | | | | | | |
| ΣΤΟΙΧΕΙΑ ΚΑΤΑΣΤΑΣΗΣ ΟΙΚΟΝΟΜΙΚΗΣ ΘΕΣΗΣ (Ποσά σε χιλιάδες Ευρώ) | | ΣΤΟΙΧΕΙΑ ΚΑΤΑΣΤΑΣΗΣ ΣΥΝΟΛΟΥ ΕΙΣΟΔΗΜΑΤΟΣ (Ποσά σε χιλιάδες Ευρώ) | | | | | | | | | | | | | |
| | 31/12/2016 | 31/12/2015 | | | | | | | | | | | | | |
| ΕΝΕΡΓΗΤΙΚΟ | | | 01/01/16 - 31/12/16 | | | | | | | | | | | | |
| Ισορροπημένο/επιπλέον ενσώματα πύγια στοιχεία | 141.605 | 140.887 | 182.802 | | | | | | | | | | | | |
| Λύα προσαυτικά στοιχεία | 10.272 | 17.468 | 44.042 | | | | | | | | | | | | |
| Λοιπά μακροπρόθεσμα απαιτήσεις | 2 | - | 48.828 | | | | | | | | | | | | |
| Σύνολο μη κυκλοφορούντος ενεργητικού (α) | 161.879 | 168.366 | (5.138) | | | | | | | | | | | | |
| Απόθεμα | 1.146 | 1.146 | (32.255) | | | | | | | | | | | | |
| Πάγια και λοιπά απαιτήσεις | 102.393 | 68.447 | - | | | | | | | | | | | | |
| Προκαταβολές στον Εξωτερικό Διαχειριστή | 19.500 | 19.000 | - | | | | | | | | | | | | |
| Ταμειακά διαθέσιμα και ισοδύναμα | 111.877 | 55.400 | - | | | | | | | | | | | | |
| Σύνολο κυκλοφορούντος ενεργητικού (β) | 234.916 | 142.993 | 81.148 | | | | | | | | | | | | |
| ΣΥΝΟΛΟ ΕΝΕΡΓΗΤΙΚΟΥ (α) + (β) | 396.795 | 311.359 | | | | | | | | | | | | | |
| ΨΗΦΙΑΚΑ ΚΕΦΑΛΑΙΑ ΚΑΙ ΥΠΟΥΡΧΕΤΕΣ | | | 01/01/16 - 31/12/16 | | | | | | | | | | | | |
| Μετοχικό κεφάλαιο | 5.000 | 5.000 | 182.802 | | | | | | | | | | | | |
| Λοιπά στοιχεία όλων κεφαλαίων | 271.385 | 226.688 | 112.860 | | | | | | | | | | | | |
| Σύνολο όλων κεφαλαίων (δικαιτητών μετρητών (γ)) | 276.385 | 231.688 | 118.404 | | | | | | | | | | | | |
| Προβλέψεις | 15.949 | 36 | (6.138) | | | | | | | | | | | | |
| Προμήθειες και λοιπές υποχρεώσεις | 15.907 | 13.912 | (32.255) | | | | | | | | | | | | |
| Υποχρέωση στον Εξωτερικό Διαχειριστή | 40.249 | 23.544 | - | | | | | | | | | | | | |
| Τρέχουσες φορολογικές υποχρεώσεις | 38.305 | 32.159 | - | | | | | | | | | | | | |
| Σύνολο υποχρεώσεων (δ) | 110.409 | 88.880 | 37.456 | | | | | | | | | | | | |
| ΣΥΝΟΛΟ ΨΗΦΙΑΚΩΝ ΚΕΦΑΛΑΙΩΝ ΚΑΙ ΥΠΟΥΡΧΕΣΕΩΝ (γ) + (δ) | 386.794 | 320.568 | | | | | | | | | | | | | |
| ΣΤΟΙΧΕΙΑ ΚΑΤΑΣΤΑΣΗΣ ΜΕΤΑΒΟΛΩΝ ΚΑΘΑΡΗΣ ΨΗΦΙΑΚΩΝ ΚΕΦΑΛΑΙΩΝ (Ποσά σε χιλιάδες Ευρώ) | | | | | | | | | | | | | | | |
| | 31/12/2016 | 31/12/2015 | | | | | | | | | | | | | |
| Σύνολο όλων κεφαλαίων έναρξης χρήσης (1/1/2016 - 10/10/2015) | 231.688 | - | (11.940) | | | | | | | | | | | | |
| Συνεκτιμημένα συνολικά έσοδα μετά από φόρους | 39.687 | 81.149 | 2.856 | | | | | | | | | | | | |
| Αύξηση μετοχικού κεφαλαίου με την καταβολή μετρητών | - | 5.000 | 883 | | | | | | | | | | | | |
| Έσοδα αύξησης μετοχικού κεφαλαίου | - | (50) | (8.084) | | | | | | | | | | | | |
| Εσοδα προσαυτικών στοιχείων | 5.010 | 145.589 | - | | | | | | | | | | | | |
| Σύνολο όλων κεφαλαίων λήξης χρήσης (31/12/2016 - 31/12/2014) | 276.385 | 231.688 | (81.781) | | | | | | | | | | | | |
| ΠΡΟΣΘΕΤΑ ΣΤΟΙΧΕΙΑ ΚΑΙ ΠΛΗΡΟΦΟΡΙΕΣ | | | | | | | | | | | | | | | |
| <p>1. Οι παραπάνω οικονομικές καταστάσεις συντάχθηκαν σύμφωνα με τα Διεθνή Πρότυπα Χρηματοοικονομικής Αναφοράς (ΔΠΧΑ)</p> <p>2. Στα πύγια στοιχεία της Εταιρείας δεν υπάρχουν κωπώματα δόση.</p> <p>3. Οι προβλέψεις που έχουν διενεργηθεί για υποχρεώσεις παροχών στο προσωπικό ανέρχονται σε 14.290 χιλιάδων Ευρώ (βλ. Σημ. 14 των οικονομικών καταστάσεων)</p> <p>4. Κατά την ημερομηνία των ισολογισμών έχουν σχηματιστεί προβλέψεις για εμπορικές απαιτήσεις και ανταποδοτικό τέλος ποσό 38.662 χιλιάδων Ευρώ, για έσοδα προηγούμενων χρήσεων ποσό 712 χιλιάδων Ευρώ, για ασφαλείς θαλασπικές υποθέσεις ποσό 815 χιλιάδων Ευρώ και για λοιπές προβλέψεις ποσό 131 χιλιάδων Ευρώ (βλ. Σημ. 15) των οικονομικών καταστάσεων.</p> <p>5. Γ.Η ανέλεγκτη φορολογική χρήση της εταιρείας παραβήτα αναλύεται στη σημείωση 26.2 των οικονομικών καταστάσεων της εταιρείας.</p> <p>6. Το απαγορευμένο προσωπικό της Εταιρείας την 31/12/2015 ανέρχεται σε 2.273 άτομα (2014: 319 άτομα).</p> <p>7. Οι πάσης φύσεως συναλλαγές (έσοδα και έξοδα) ουσιωδώς από την έναρξη της οικονομικής χρήσης, καθώς και τα υπόλοιπα των απαιτήσεων και υποχρεώσεων της Εταιρείας στη λήξη της τρέχουσας χρήσης, που έχουν προκύψει από συναλλαγές με συνδεδεμένα μέρη, όπως αυτά ορίζονται στο Δ/Γ 24, έχουν ως εξής:</p> <table style="width: 100%; border-collapse: collapse;"> <thead> <tr> <th style="text-align: left;">Ποσά σε χιλιάδες Ευρώ</th> <th style="text-align: right;">31/12/2016</th> <th style="text-align: right;">31/12/2015</th> </tr> </thead> <tbody> <tr> <td>α) Αμοιβές διευθυντικών στελεχών και μελών της Διοίκησης</td> <td style="text-align: right;">286</td> <td style="text-align: right;">234</td> </tr> <tr> <td>β) Απαιτήσεις</td> <td style="text-align: right;">145.437</td> <td style="text-align: right;">79.685</td> </tr> <tr> <td>γ) Υποχρεώσεις</td> <td style="text-align: right;">40.249</td> <td style="text-align: right;">23.544</td> </tr> </tbody> </table> <p>8. Τα λοιπά συνολικά έσοδα μετά από φόρους ποσού € -1.001 χιλ., αφορούν στην εφαρμογή του Δ/Γ 19.</p> <p>9. Το Δ.Σ. της Εταιρείας θα υποβάλει πρόταση στην Γενική Συνέλευση των Μετόχων για την έγκριση τελικού μερισμού για τη χρήση του 2015 ύψους 13.000 χιλιάδων Ευρώ.</p> <p>10. Τα θέματα επίλυσης στην Έκθεση Ελέγχου του ανεξάρτητου ορκωτού ελεγκτή αφορούν: α) στη μη απόκτηση επαρκών ελεγκτικών τεκμηρίων, αναφορικά με τη αξία του τελικού αποθέματος την 31/12/2015 ύψους € 1 εκ., β) στο μη σχηματισμό προβλέψεων για ενδεχόμενες διαφορές φορολογικού ελέγχου για τη χρήση που έληξε την 31/12/2014 και γ) στη μη απόκτηση επαρκών ελεγκτικών τεκμηρίων για την επαλήθευση των εσόδων από το ανταποδοτικό τέλος ύψους € 180 εκ. καθώς και τη σπάραξη της σχηματισμένης πρόβλεψης ύψους € 29 εκ., για την κάλυψη ζημιών από τη μη χρησιμοποίηση μέρους των απαιτήσεων από το ανταποδοτικό τέλος όπου κατά την 31/12/2015 ανεγράφησαν στο ποσό των € 126 εκ..</p> | | | | Ποσά σε χιλιάδες Ευρώ | 31/12/2016 | 31/12/2015 | α) Αμοιβές διευθυντικών στελεχών και μελών της Διοίκησης | 286 | 234 | β) Απαιτήσεις | 145.437 | 79.685 | γ) Υποχρεώσεις | 40.249 | 23.544 |
| Ποσά σε χιλιάδες Ευρώ | 31/12/2016 | 31/12/2015 | | | | | | | | | | | | | |
| α) Αμοιβές διευθυντικών στελεχών και μελών της Διοίκησης | 286 | 234 | | | | | | | | | | | | | |
| β) Απαιτήσεις | 145.437 | 79.685 | | | | | | | | | | | | | |
| γ) Υποχρεώσεις | 40.249 | 23.544 | | | | | | | | | | | | | |
| Ο ΓΕΝΙΚΟΣ ΔΙΕΥΘΥΝΤΗΣ | | | | | | | | | | | | | | | |
| Ο ΠΡΟΕΔΡΟΣ ΤΟΥ ΔΙΟΙΚΗΤΙΚΟΥ ΣΥΜΒΟΥΛΙΟΥ | Ο ΔΙΕΥΘΥΝΩΝ ΣΥΜΒΟΥΛΟΣ | ΔΙΟΙΚΗΤΙΚΩΝ & ΟΙΚΟΝΟΜΙΚΩΝ ΥΠΗΡΕΣΙΩΝ | Η ΔΙΕΥΘΥΝΤΡΙΑ ΟΙΚΟΝΟΜΙΚΩΝ ΥΠΗΡΕΣΙΩΝ | | | | | | | | | | | | |
| <p>ΤΣΑΚΙΡΗΣ ΔΙΟΝΥΣΙΟΣ του ΓΕΩΡΓΙΟΥ ΑΔΤ: ΑΕ 648210</p> | <p>ΤΑΓΜΑΤΑΡΧΗΣ ΧΑΡΑΛΑΜΠΟΣ του ΠΑΝΑΓΙΩΤΗ ΑΔΤ: ΑΚ 068182</p> | <p>ΛΟΥΡΙΔΑΣ ΕΥΑΓΓΕΛΟΣ του ΚΩΝΣΤΑΝΤΙΝΟΥ ΑΔΤ: Μ 001308</p> | <p>ΦΑΚΗΣ ΔΕΣΠΟΙΝΑ του ΚΩΝΣΤΑΝΤΙΝΟΥ ΑΔΤ: ΑΚ 086168 ΑΡ.ΑΔΕΙΑΣ ΛΟΓΙΣΤΗ ΦΟΡΟΤΕΧΝΗ: 0024487</p> | | | | | | | | | | | | |

ΟΙΚΟΝΟΜΙΚΕΣ ΚΑΤΑΣΤΑΣΕΙΣ
ΓΙΑ ΤΗ ΧΡΗΣΗ ΠΟΥ ΕΛΗΞΕ ΤΗΝ 31^η ΔΕΚΕΜΒΡΙΟΥ 2015

Οι ετήσιες Οικονομικές Καταστάσεις που παρατίθενται στις σελίδες από 22 έως 25, εγκρίθηκαν από το Διοικητικό Συμβούλιο της Ελληνική Ραδιοφωνία Τηλεόραση Ανώνυμη Εταιρεία (ΕΡΤ ΑΕ) στις 27.06.2016 και έχουν δημοσιοποιηθεί με την ανάρτησή τους στο διαδίκτυο, στη διεύθυνση www.ert.gr, όπου θα παραμείνουν στην διάθεση του κοινού για χρονικό διάστημα τουλάχιστον πέντε (5) ετών από την ημερομηνία της σύνταξης και δημοσιοποίησής τους.

Επισημαίνεται ότι τα δημοσιευθέντα συνοπτικά οικονομικά στοιχεία και πληροφορίες που προκύπτουν από τις χρηματοοικονομικές καταστάσεις στοχεύουν στο να παράσχουν στον αναγνώστη μία γενική ενημέρωση για την οικονομική κατάσταση, την οικονομική θέση και τα συνολικά έσοδα της εταιρείας, αλλά δεν παρέχουν την ολοκληρωμένη εικόνα της οικονομικής θέσης και των αποτελεσμάτων των χρηματοοικονομικών επιδόσεων και των ταμειακών ροών της εταιρείας σύμφωνα με τα Διεθνή Πρότυπα Χρηματοοικονομικής Αναφοράς (ΔΠΧΑ).

Ο Πρόεδρος
του Διοικητικού Συμβουλίου

Ο Διευθύνων Σύμβουλος

Ο Γενικός Διευθυντής
Διοικητικών & Οικονομικών
Υπηρεσιών

Η Διευθύντρια
Οικονομικών Υπηρεσιών

Τσακλής Διονύσιος
του Γεωργίου
ΑΔΤ: ΑΕ 546213

Ταγματάρχης Χαράλαμπος
του Παναγιώτη
ΑΔΤ: ΑΚ 066162

Λουριδάς Ευάγγελος
του Κωνσταντίνου
ΑΔΤ: Μ 031308

Φακλή Δέσποινα
ΑΔΤ: ΑΚ 095159
Αρ. Άδειας Λογιστή
Φοροτέχνη: 0024497

Κατάσταση Οικονομικής Θέσης

| | <u>Σημείωση</u> | <u>31.12.2015</u> | <u>31.12.2014</u> |
|---|-----------------|-------------------|-------------------|
| ΕΝΕΡΓΗΤΙΚΟ | | | |
| Μη κυκλοφορούν ενεργητικό | | | |
| Ενσώματα πάγια περιουσιακά στοιχεία | 7 | 141.605 | 140.887 |
| Άυλα περιουσιακά στοιχεία | 8 | 10.272 | 17.468 |
| Λοιπές μακροπρόθεσμες απαιτήσεις | | 2 | 0 |
| Σύνολο μη κυκλοφορούντος ενεργητικού | | 151.878 | 158.355 |
| Κυκλοφορούν ενεργητικό | | | |
| Αποθέματα | 9 | 1.146 | 1.146 |
| Πελάτες και λοιπές απαιτήσεις | 10 | 102.393 | 68.447 |
| Προκαταβολή στον Ειδικό Διαχειριστή | 11 | 19.500 | 18.000 |
| Ταμειακά διαθέσιμα και ισοδύναμα | 12 | 111.877 | 55.400 |
| Σύνολο κυκλοφορούντος ενεργητικού | | 234.916 | 142.993 |
| Σύνολο ενεργητικού | | 386.794 | 301.348 |
| ΙΔΙΑ ΚΕΦΑΛΑΙΑ | | | |
| Ίδια κεφάλαια αποδιδόμενα στους ιδιοκτήτες | | | |
| Μετοχικό κεφάλαιο | 13 | 5.000 | 5.000 |
| Διαφορά υπέρ το άρτιο | 13 | 150.549 | 145.539 |
| Αποθεματικά | 13 | 7.055 | 4.312 |
| Αποτελέσματα εις νέον | | 113.781 | 76.837 |
| Σύνολο ιδίων κεφαλαίων | | 276.385 | 231.688 |
| ΥΠΟΧΡΕΩΣΕΙΣ | | | |
| Μακροπρόθεσμες υποχρεώσεις | | | |
| Υποχρεώσεις παροχών προσωπικού λόγω εξόδου από την υπηρεσία | 14 | 14.291 | 6 |
| Προβλέψεις | 15 | 1.658 | 30 |
| Σύνολο μακροπρόθεσμων υποχρεώσεων | | 15.949 | 36 |
| Βραχυπρόθεσμες υποχρεώσεις | | | |
| Προμηθευτές και λοιπές υποχρεώσεις | 16 | 15.907 | 13.912 |
| Υποχρέωση στον Ειδικό Διαχειριστή | 11 | 40.249 | 23.544 |
| Τρέχουσες φορολογικές υποχρεώσεις | 17 | 38.306 | 32.168 |
| Σύνολο βραχυπρόθεσμων υποχρεώσεων | | 94.461 | 69.624 |
| Σύνολο υποχρεώσεων | | 110.409 | 69.660 |
| Σύνολο ιδίων κεφαλαίων και υποχρεώσεων | | 386.794 | 301.348 |

Οι σημειώσεις στις σελίδες 26 έως 57 αποτελούν αναπόσπαστο μέρος των χρηματοοικονομικών καταστάσεων.

Κατάσταση Συνολικού Εισοδήματος

| | <u>Σημείωση</u> | 31.12.2015 | 31.12.2014 |
|---|-----------------|----------------------|----------------------|
| Έσοδα | | | |
| Κύκλος εργασιών | 18 | 182.902 | 176.356 |
| Λοιπά έσοδα | 19 | <u>348</u> | <u>46</u> |
| | | 183.251 | 176.402 |
| Έξοδα | | | |
| Αποσβέσεις ενσώματων παγίων | 7 | -4.348 | -1.743 |
| Αποσβέσεις ιδίων παραγωγών, δικαιωμάτων προγράμματος τρίτων και λοιπών άυλων | 8 | -18.959 | -14.322 |
| Έξοδα προσωπικού | 20 | -46.482 | -1.296 |
| Αμοιβές και έξοδα τρίτων | | -10.070 | -8.632 |
| Δαπάνες Ειδικού Διαχειριστή | 11 | -10.655 | -23.544 |
| Ενοίκια, ενέργεια, τηλεπικοινωνίες και λοιπές παροχές | | -8.935 | -6.046 |
| Λοιποί φόροι-τέλη, πλην φόρου εισοδήματος | | -7.436 | -4.185 |
| Λοιπά έξοδα | | -3.349 | -3.754 |
| Άλλα έξοδα εκμεταλλεύσεως | | <u>-28.975</u> | <u>-30</u> |
| Αποτελέσματα προ φόρων χρηματοδοτικών και επενδυτικών αποτελεσμάτων | | 44.042 | 112.850 |
| Χρηματοοικονομικά έσοδα | 21 | 2.856 | 583 |
| Χρηματοοικονομικά έξοδα | 22 | <u>-72</u> | <u>-29</u> |
| Κέρδη προ φόρων | | 46.826 | 113.404 |
| Φόρος εισοδήματος | 23 | <u>-6.138</u> | <u>-32.255</u> |
| Κέρδη μετά από φόρους | | 40.688 | 81.149 |
| <u>Λοιπά συνολικά έσοδα</u> | | | |
| Αναλογιστικά κέρδη / (ζημιές) από υποχρεώσεις παροχών προσωπικού λόγω εξόδου από την υπηρεσία | 14 | <u>-1.001</u> | <u>0</u> |
| Συγκεντρωτικά συνολικά έσοδα χρήσης | | <u>39.687</u> | <u>81.149</u> |

Οι σημειώσεις στις σελίδες 26 έως 57 αποτελούν αναπόσπαστο μέρος των χρηματοοικονομικών καταστάσεων.

Κατάσταση Μεταβολών Ιδίων Κεφαλαίων

| | <u>Σημείωση</u> | Μετοχικό κεφάλαιο | Διαφορά υπέρ το άρτιο | Τακτικό Αποθεματικό | Αποθεματικό Ν.3905/2010 | Κέρδη εις νέον | Σύνολο ιδίων κεφαλαίων |
|--|-----------------|------------------------------|----------------------------------|--------------------------------|------------------------------------|---------------------------|-----------------------------------|
| Υπόλοιπο την 10 Οκτωβρίου 2013 | | | | | | | |
| Καθαρά κέρδη χρήσης | | - | - | - | - | 81.149 | 81.149 |
| Λοιπά συνολικά έσοδα χρήσης (καθαρά, μετά από φόρους) | | | | | | | |
| Συγκεντρωτικά συνολικά έσοδα χρήσης | | - | - | - | - | 81.149 | 81.149 |
| Έκδοση μετοχικού κεφαλαίου | 13 | 5.000 | -50 | - | - | - | 4.950 |
| Εισφορά περιουσιακών στοιχείων | 13 | - | 145.589 | - | - | - | 145.589 |
| Μεταφορά σε αποθεματικά | | - | - | 1.667 | 2.645 | -4.312 | - |
| Σύνολο μεταβολής | | 5.000 | 145.539 | 1.667 | 2.645 | 76.837 | 231.688 |
| Υπόλοιπο την 31 Δεκεμβρίου 2014 | | 5.000 | 145.539 | 1.667 | 2.645 | 76.837 | 231.688 |
| Υπόλοιπο την 1 Ιανουαρίου 2015 | | 5.000 | 145.539 | 1.667 | 2.645 | 76.837 | 231.688 |
| Εισφορά περιουσιακών στοιχείων | 13 | - | 5.010 | - | - | 39.687 | 44.697 |
| Μεταφορά σε αποθεματικά | | - | - | - | 2.743 | -2.743 | - |
| Σύνολο μεταβολής | | 0 | 5.010 | 0 | 2.743 | 36.944 | 44.697 |
| Υπόλοιπο την 31 Δεκεμβρίου 2015 | | 5.000 | 150.549 | 1.667 | 5.388 | 113.781 | 276.385 |

Οι σημειώσεις στις σελίδες 26 έως 57 αποτελούν αναπόσπαστο μέρος των χρηματοοικονομικών καταστάσεων.

Κατάσταση Ταμειακών Ροών

| | <u>Σημείωση</u> | <u>1.1.2015– 31.12.2015</u> | <u>10.10.2013– 31.12.2014</u> |
|--|-----------------|---------------------------------|-----------------------------------|
| Ταμειακές ροές από λειτουργικές δραστηριότητες | | | |
| Κέρδη χρήσης | | 39.687 | 113.404 |
| Προσαρμογές για: | | | |
| Αποσβέσεις ενσώματων παγίων περιουσιακών στοιχείων | 7 | 4.348 | 1.743 |
| Αποσβέσεις άυλων περιουσιακών στοιχείων | 8 | 18.959 | 14.322 |
| Πρόβλεψη αποζημίωσης προσωπικού | 14 | 14.285 | 6 |
| Προβλέψεις επισφαλών απαιτήσεων | | 28.663 | 0 |
| Λοιπές προβλέψεις | 15 | 1.628 | 30 |
| Προβλέψεις απομείωσης αποθεμάτων | | 0 | 2.387 |
| Ζημίες από διαγραφή πάγιων στοιχείων | | 120 | 0 |
| Έσοδα τόκων | | -2.856 | -582 |
| Σύνολο προσαρμογών | | 65.145 | 17.906 |
| Ταμειακές Ροές από λειτουργικές δραστηριότητες πριν τις μεταβολές του κεφαλαίου κίνησης | | 104.832 | 131.310 |
| Μεταβολές κεφαλαίου κίνησης | | | |
| (Αύξηση)/ μείωση αποθεμάτων | | 0 | 0 |
| (Αύξηση)/ μείωση απαιτήσεων | | -64.109 | -86.535 |
| Αύξηση/ (μείωση) υποχρεώσεων | | 24.838 | 37.456 |
| Ταμειακές ροές από λειτουργικές δραστηριότητες | | 65.561 | 82.231 |
| Καθαρές ταμειακές ροές από λειτουργικές δραστηριότητες | | 65.561 | 82.231 |
| Ταμειακές ροές από επενδυτικές δραστηριότητες | | | |
| Αγορές ενσώματων παγίων περιουσιακών στοιχείων | 7 | -199 | -574 |
| Αγορές άυλων περιουσιακών στοιχείων | 8 | -11.741 | -31.790 |
| Τόκοι που εισπράχθηκαν | | 2.856 | 583 |
| Καθαρές ταμειακές ροές από επενδυτικές δραστηριότητες | | -9.084 | -31.781 |
| Ταμειακές ροές από χρηματοδοτικές δραστηριότητες | | | |
| Αύξηση μετοχικού κεφαλαίου | 13 | 0 | 5.000 |
| Έξοδα αύξησης μετοχικού κεφαλαίου | 13 | 0 | (50) |
| Καθαρές ταμειακές ροές από χρηματοδοτικές δραστηριότητες | | 0 | 4.950 |
| Καθαρή αύξηση στα ταμειακά διαθέσιμα και ισοδύναμα | | 56.477 | 55.400 |
| Ταμειακά διαθέσιμα και ισοδύναμα στην αρχή της χρήσης | | 55.400 | - |
| Ταμειακά διαθέσιμα και ισοδύναμα στο τέλος της χρήσης | | 111.877 | 55.400 |

Οι σημειώσεις στις σελίδες 26 έως 57 αποτελούν αναπόσπαστο μέρος των χρηματοοικονομικών καταστάσεων.

Σημειώσεις επί των Οικονομικών Καταστάσεων

1. Γενικές πληροφορίες

1.1. Πληροφορίες για την Εταιρεία

Η Εταιρεία ιδρύθηκε με το Ν.4173/2013 (ΦΕΚ Α' 169/26.7.2013) ως «ΝΕΑ ΕΛΛΗΝΙΚΗ ΡΑΔΙΟΦΩΝΙΑ, ΙΝΤΕΡΝΕΤ ΚΑΙ ΤΗΛΕΟΡΑΣΗ ΑΕ» και διακριτικό τίτλο Ν.Ε.Ρ.Ι.Τ. Α.Ε. Με το Ν. 4324/2015 (ΦΕΚ Α' 44/29.4.2015) μετονομάστηκε σε «ΕΛΛΗΝΙΚΗ ΡΑΔΙΟΦΩΝΙΑ ΤΗΛΕΟΡΑΣΗ ΑΕ» και διακριτικό τίτλο «Ε.Ρ.Τ ΑΕ» (εφεξής καλούμενη «Εταιρεία»). Η έγκριση του καταστατικού της δημοσιεύθηκε στο ΦΕΚ Β 2308/16.9.2013.

Η Εταιρεία είναι νομικό πρόσωπο ιδιωτικού δικαίου με τη μορφή Ανώνυμης Εταιρείας, για την ελληνική δημόσια ραδιοφωνία και τηλεόραση, καθώς και τη διαδικτυακή (ίντερνετ) δραστηριότητά τους και εδρεύει στην Αθήνα.

Η Εταιρεία είναι δημόσια επιχείρηση που ανήκει στο δημόσιο τομέα και εποπτεύεται από το Κράτος. Έχει διοικητική και οικονομική αυτοτέλεια. Διέπεται από τις διατάξεις του Ν.4173/2013 όπως ισχύει και συμπληρωματικά από τις διατάξεις του Κεφαλαίου Α' του Ν.3429/2005.

Το μετοχικό κεφάλαιο της Εταιρείας ανήκει αποκλειστικά στο Ελληνικό Δημόσιο, και στο όνομα αυτού εκδόθηκε ένας ονομαστικός αναπαλλοτρίωτος τίτλος (μετοχή).

Η εταιρεία με βάση τον Ν.4324/2015, ο οποίος τροποποίησε το άρθρο 9 του Ν.4173/2013 διοικείται από επταμελές Διοικητικό Συμβούλιο, το οποίο απαρτίζεται από:

α) τον Πρόεδρο

β) τον Διευθύνοντα Σύμβουλο

γ) τρία (3) μέλη μη εκτελεστικά μέλη

δ) δύο (2) μέλη, τα οποία εκπροσωπούν τους εργαζομένους της ΕΡΤ ΑΕ, εκ των οποίων το ένα έχει δημοσιογραφική ιδιότητα.

Τα μέλη των περιπτώσεων (α), (β) και (γ) διορίζονται με απόφαση του αρμόδιου για θέματα Δημόσιας Ραδιοτηλεόρασης Υπουργού Επικρατείας. Τα μέλη της περίπτωσης (δ) εκλέγονται με άμεση, μυστική και καθολική ψηφοφορία από τους εργαζόμενους της Εταιρείας. Η διάρκεια της θητείας των μελών Διοικητικού Συμβουλίου είναι πενταετής και μπορεί να ανανεώνεται για μία φορά, παρατείνεται δε μέχρι την ανάληψη των καθηκόντων από το νέο Διοικητικό Συμβούλιο.

1.2. Φύση δραστηριοτήτων

Η Εταιρεία έχει ως σκοπό την παροχή δημόσιας ραδιοτηλεοπτικής υπηρεσίας, τη διευκόλυνση της πρόσβασης του κοινωνικού συνόλου στις ηλεκτρονικές πληροφορίες που αυτή παράγει στο πλαίσιο του σκοπού της, καθώς και τη διακίνηση, ανταλλαγή και διάδοσή τους, με την οργάνωση, εκμετάλλευση και λειτουργία τηλεοπτικών και ραδιοφωνικών σταθμών, διαδικτυακών ιστότοπων και την παροχή κάθε είδους οπτικοακουστικών υπηρεσιών με τη χρήση οποιασδήποτε τεχνικής μεθόδου ή μέσου.

2. Σύνοψη σημαντικών λογιστικών πολιτικών

Οι βασικές λογιστικές αρχές που εφαρμόστηκαν κατά τη σύνταξη αυτών των χρηματοοικονομικών καταστάσεων περιγράφονται παρακάτω.

2.1. Βάση σύνταξης των χρηματοοικονομικών καταστάσεων

Οι παρούσες χρηματοοικονομικές καταστάσεις συντάχθηκαν σύμφωνα με τα Διεθνή Πρότυπα Χρηματοοικονομικής Αναφοράς (ΔΠΧΑ) και τις Διερμηνείες της Επιτροπής Διερμηνειών των Διεθνών Προτύπων Χρηματοοικονομικής Αναφοράς, όπως έχουν υιοθετηθεί από την Ευρωπαϊκή Ένωση και ΔΠΧΑ που έχουν εκδοθεί από το Συμβούλιο Διεθνών Λογιστικών Προτύπων (ΣΔΛΠ). Οι χρηματοοικονομικές καταστάσεις έχουν συνταχθεί με βάση την αρχή του ιστορικού κόστους.

Η σύνταξη των χρηματοοικονομικών καταστάσεων σύμφωνα με τα ΔΠΧΑ απαιτεί τη χρήση ορισμένων σημαντικών λογιστικών εκτιμήσεων και την άσκηση κρίσης από τη Διοίκηση στη διαδικασία εφαρμογής των λογιστικών αρχών. Επίσης απαιτείται η χρήση υπολογισμών και υποθέσεων που επηρεάζουν τα αναφερθέντα ποσά των περιουσιακών στοιχείων και υποχρεώσεων, τη γνωστοποίηση ενδεχόμενων απαιτήσεων και υποχρεώσεων κατά την ημερομηνία των χρηματοοικονομικών καταστάσεων και τα αναφερθέντα ποσά εισοδημάτων και εξόδων κατά τη διάρκεια του έτους υπό αναφορά. Παρά το γεγονός ότι αυτοί οι υπολογισμοί βασίζονται στην καλύτερη δυνατή γνώση της Διοίκησης σε σχέση με τις τρέχουσες συνθήκες και ενέργειες, τα πραγματικά αποτελέσματα μπορεί τελικά να διαφέρουν από αυτούς τους υπολογισμούς. Οι περιοχές που αφορούν περίπλοκες συναλλαγές και εμπειρεύουν μεγάλο βαθμό υποκειμενικότητας, ή οι υποθέσεις και εκτιμήσεις που είναι σημαντικές για τις χρηματοοικονομικές καταστάσεις αναφέρονται στη Σημείωση 6.

2.2. Σημαντικές λογιστικές πολιτικές

Νέα πρότυπα, τροποποιήσεις προτύπων και διερμηνείες έχουν εκδοθεί και είναι υποχρεωτικής εφαρμογής για τις ετήσιες λογιστικές περιόδους που ξεκινούν την 1η Ιανουαρίου 2015 ή μεταγενέστερα. Η επίδραση ή η αναμενόμενη επίδραση από την εφαρμογή αυτών των νέων προτύπων, τροποποιήσεων και διερμηνειών παρατίθεται παρακάτω.

Πρότυπα και Διερμηνείες υποχρεωτικά για μεταγενέστερες περιόδους

- **ΔΛΠ 16 και ΔΛΠ 38 (Τροποποιήσεις) – Διευκρινήσεις για τις επιτρεπτές μεθόδους απόσβεσης**

Η τροποποίηση διευκρινίζει ότι η χρήση μεθόδων βασισμένων στα έσοδα δεν είναι κατάλληλες για τον υπολογισμό των αποσβέσεων ενός περιουσιακού στοιχείου και ότι τα έσοδα δεν θεωρούνται κατάλληλη βάση επιμέτρησης της ανάλωσης των οικονομικών ωφελειών που ενσωματώνονται σε ένα άυλο περιουσιακό στοιχείο. Η τροποποίηση εφαρμόζεται σε ετήσιες λογιστικές περιόδους που ξεκινούν την ή μετά την 1 Ιανουαρίου 2016 και δεν έχει υιοθετηθεί από την Ευρωπαϊκή Ένωση.

- **ΔΛΠ 19 (Τροποποίηση) «Παροχές σε εργαζομένους – Εισφορές από εργαζομένους»**

Η τροποποίηση διευκρινίζει το πώς οι εισφορές από εργαζομένους ή τρίτους που συνδέονται με την υπηρεσία θα πρέπει να αποδοθούν σε περιόδους υπηρεσίας. Επιπλέον, επιτρέπει μια πρακτική λύση, αν το ποσό των εισφορών είναι ανεξάρτητο από τον αριθμό των ετών υπηρεσίας. Η Διοίκηση της Εταιρείας εκτιμά ότι η τροποποίηση αυτή αναμένεται να έχει επίδραση στις Οικονομικές Καταστάσεις της Εταιρείας.

- **ΔΠΧΑ 15 «Έσοδα από συμβάσεις με πελάτες»**

Στις 28 Μαΐου 2014 το ΣΔΛΠ εξέδωσε το ΔΠΧΑ 15 «Έσοδα από συμβάσεις με πελάτες» το οποίο είναι υποχρεωτικής εφαρμογής σε ετήσιες λογιστικές περιόδους που ξεκινούν την ή μετά την 1 Ιανουαρίου 2017 και αποτελεί το νέο πρότυπο που αφορά στην αναγνώριση του εσόδου. Το ΔΠΧΑ 15 καθιερώνει ένα μοντέλο πέντε βημάτων που θα εφαρμόζεται για έσοδα που προκύπτουν από μια σύμβαση με έναν πελάτη (με περιορισμένες εξαιρέσεις), ανεξάρτητα από το είδος της συναλλαγής εσόδων ή τον κλάδο. Οι απαιτήσεις του προτύπου θα εφαρμόζονται επίσης για την αναγνώριση και επιμέτρηση των κερδών και ζημιών από την πώληση ορισμένων μη χρηματοοικονομικών περιουσιακών στοιχείων που δεν αποτελούν παραγωγή από συνήθεις δραστηριότητες της οικονομικής οντότητας (π.χ. πωλήσεις ακινήτων, εγκαταστάσεων και εξοπλισμού ή άυλων περιουσιακών στοιχείων). Θα απαιτούνται εκτεταμένες γνωστοποιήσεις, συμπεριλαμβανομένης της ανάλυσης του συνόλου των εσόδων, πληροφορίες σχετικά με τις υποχρεώσεις απόδοσης, αλλαγές στα υπόλοιπα των περιουσιακών στοιχείων σύμβασης και των υποχρεώσεων σύμβασης μεταξύ των περιόδων και βασικές κρίσεις και εκτιμήσεις. Η Ευρωπαϊκή Ένωση δεν έχει ακόμη υιοθετήσει το πρότυπο αυτό. Η Διοίκηση της Εταιρείας εκτιμά ότι η τροποποίηση αυτή δεν αναμένεται να έχει επίδραση στις Οικονομικές της Καταστάσεις.

- **ΔΠΧΑ 16: Μισθώσεις**

Το πρότυπο εφαρμόζεται για ετήσιες λογιστικές περιόδους που ξεκινούν την ή μετά την 1 Ιανουαρίου 2019. Το ΔΠΧΑ 16 καθορίζει τις αρχές για την αναγνώριση, επιμέτρηση, παρουσίαση και γνωστοποίηση των μισθώσεων για αμφότερα τα μέρη της σύμβασης, ήτοι για τον πελάτη («μισθωτή») και τον προμηθευτή («εκμισθωτή»). Το νέο πρότυπο απαιτεί οι μισθωτές να αναγνωρίζουν τις περισσότερες μισθώσεις στις οικονομικές τους καταστάσεις. Οι μισθωτές θα έχουν ένα ενιαίο λογιστικό πλαίσιο για όλες τις μισθώσεις, με ορισμένες εξαιρέσεις. Η λογιστική των εκμισθωτών παραμένει ουσιαστικά αμετάβλητη. Η Ευρωπαϊκή Ένωση δεν έχει ακόμη υιοθετήσει το πρότυπο αυτό.

- **ΔΛΠ 7 Καταστάσεις Ταμειακών Ροών (Τροποποιήσεις): Πρωτοβουλία Γνωστοποιήσεων**

Οι τροποποιήσεις εφαρμόζονται για ετήσιες λογιστικές περιόδους που ξεκινούν την ή μετά την 1 Ιανουαρίου 2017, και επιτρέπεται νωρίτερη εφαρμογή. Ο στόχος των εν λόγω τροποποιήσεων είναι να επιτρέψει στους χρήστες των οικονομικών καταστάσεων να αξιολογήσουν τις μεταβολές στις υποχρεώσεις που απορρέουν από χρηματοδοτικές δραστηριότητες. Οι τροποποιήσεις θα απαιτούν από τις οντότητες να παρέχουν γνωστοποιήσεις που επιτρέπουν στους επενδυτές να αξιολογούν τις μεταβολές στις υποχρεώσεις που προκύπτουν από χρηματοοικονομικές δραστηριότητες, συμπεριλαμβανομένων μεταβολών που προέρχονται από ταμειακές ροές και μεταβολές μη ταμειακής φύσης. Οι τροποποιήσεις δεν έχουν ακόμη υιοθετηθεί από την Ευρωπαϊκή Ένωση. Η Διοίκηση της Εταιρείας εκτιμά ότι η τροποποίηση αυτή δεν αναμένεται να έχει επίδραση στις Οικονομικές της Καταστάσεις.

2.3. Συναλλαγματικές μετατροπές

(α) Λειτουργικό νόμισμα και νόμισμα παρουσίασης

Τα στοιχεία των χρηματοοικονομικών καταστάσεων της Εταιρείας επιμετρώνται βάσει του νομίσματος του πρωτεύοντος οικονομικού περιβάλλοντος, στο οποίο κάθε Εταιρεία λειτουργεί («λειτουργικό νόμισμα»). Οι χρηματοοικονομικές καταστάσεις παρουσιάζονται σε Ευρώ, που είναι το λειτουργικό νόμισμα και το νόμισμα παρουσίασης της Εταιρείας. Τυχόν διαφορές σε ποσά των οικονομικών καταστάσεων και αντίστοιχα ποσά στις σημειώσεις οφείλονται σε στρογγυλοποιήσεις.

(β) Συναλλαγές και υπόλοιπα

Οι συναλλαγές σε ξένα νομίσματα μετατρέπονται στο λειτουργικό νόμισμα με τη χρήση των ισοτιμιών που ισχύουν κατά την ημερομηνία των συναλλαγών. Κέρδη και ζημιές από συναλλαγματικές διαφορές οι οποίες προκύπτουν από την εκκαθάριση τέτοιων συναλλαγών κατά την διάρκεια της χρήσης και από την μετατροπή των νομισματικών στοιχείων σε ξένο νόμισμα με τις ισχύουσες ισοτιμίες κατά την ημερομηνία του ισολογισμού, καταχωρούνται στα αποτελέσματα. Κέρδη και ζημιές από συναλλαγματικές διαφορές που σχετίζονται με ταμειακά διαθέσιμα και ισοδύναμα παρουσιάζονται στην κατάσταση συνολικών εσόδων στα «Χρηματοοικονομικά έσοδα / (έξοδα) – καθαρά». Όλα τα άλλα κέρδη και ζημιές από συναλλαγματικές διαφορές παρουσιάζονται στην κατάσταση συνολικών εσόδων στα «Λοιπά κέρδη / (ζημιές) – καθαρά».

2.4. Ενσώματες ακινητοποιήσεις

Τα ενσώματα πάγια επιμετρώνται στο κόστος κτήσεως μείον συσσωρευμένες αποσβέσεις και τυχόν απομείωση. Το κόστος κτήσεως περιλαμβάνει όλες τις άμεσα επιρριπτές δαπάνες για την απόκτηση των στοιχείων.

Στην αξία κτήσης των ενσώματων παγίων ενσωματώνεται και η pro-rata του ΦΠΑ απόκτησής του, σύμφωνα και με τις διατάξεις του ΔΛΠ 16, παρ. 16 (α), για την ενσωμάτωση τυχόν μη εκπιπτόμενων φόρων στην αξία κτήσης του ενσώματου περιουσιακού στοιχείου.

Μεταγενέστερες δαπάνες καταχωρούνται σε επαύξηση της λογιστικής αξίας των ενσωμάτων παγίων ή ως ξεχωριστό πάγιο μόνον εάν είναι πιθανό ότι μελλοντικά οικονομικά οφέλη θα εισρεύσουν στην Εταιρεία και το κόστος τους μπορεί να επιμετρηθεί αξιόπιστα. Το κόστος επισκευών και συντηρήσεων καταχωρείται στα αποτελέσματα όταν πραγματοποιείται.

Τα εισφερόμενα ενσώματα πάγια από το Ελληνικό Δημόσιο, επιμετρήθηκαν ως εξής:

α) τα ακίνητα (οικόπεδα-κτίρια) και τα μεταφορικά μέσα στην εύλογη τους αξία όπως αυτή προσδιορίστηκε από πιστοποιημένη ορκωτή εκτιμήτρια βάσει των Διεθνών και Ευρωπαϊκών εκτιμητικών προτύπων και του IFRS 13,

β) ο λοιπός εξοπλισμός (μηχανήματα, λοιπός μηχανολογικός εξοπλισμός, έπιπλα & σκεύη, λοιπός εξοπλισμός) στην αξία κτήσης απομειωμένος κατά τις σωρευμένες μέχρι την ημερομηνία εισφοράς αποσβέσεις.

Η συνολική ωφέλιμη ζωή των εισφερομένων παγίων προσδιορίστηκε ως εξής:

α) τα ακίνητα (οικόπεδα-κτίρια) και τα μεταφορικά μέσα από πιστοποιημένη ορκωτή εκτιμήτρια,

β) ο λοιπός εξοπλισμός (μηχανήματα, λοιπός μηχανολογικός εξοπλισμός, έπιπλα & σκεύη, λοιπός εξοπλισμός) από στελέχη των τεχνικών υπηρεσιών της Εταιρείας και την αρμόδια επιτροπή απογραφής του. Η μεθοδολογία πιστοποιήθηκε από ορκωτή εκτιμήτρια.

Η έναρξη απόσβεσης των εισφερομένων περιουσιακών στοιχείων είναι η ημερομηνία εισφοράς τους.

Οι αποσβέσεις των στοιχείων των ενσωμάτων παγίων (πλην οικοπέδων τα οποία δεν αποσβένονται) υπολογίζονται με την σταθερή μέθοδο μέσα στην ωφέλιμη ζωή τους που έχει ως εξής:

- Κτίρια 20 - 100 έτη
- Μηχανήματα, εξοπλισμός και εξοπλισμός μεταφορών 10-25 έτη
- Έπιπλα και λοιπός εξοπλισμός 10-25 έτη
- Ηλεκτρονικοί Υπολογιστές 5-15 έτη

- Μέσα Μεταφοράς ατόμων ή εμπορευμάτων 6-15 έτη

Οι υπολειμματικές αξίες και οι ωφέλιμες ζωές των ενσωμάτων παγίων υπόκεινται σε επανεξέταση τουλάχιστον κάθε τέλος χρήσης.

Όταν οι λογιστικές αξίες των ενσωμάτων παγίων υπερβαίνουν την ανακτήσιμη αξία τους, η διαφορά (απομείωση) καταχωρείται άμεσα ως έξοδο στα αποτελέσματα.

Κατά την πώληση ενσωμάτων παγίων, οι διαφορές μεταξύ του τιμήματος που λαμβάνεται και της λογιστικής τους αναπόσβεστης αξίας καταχωρούνται ως κέρδη ή ζημιές στα αποτελέσματα.

Τα ανταλλακτικά παγίων και πάγιου εξοπλισμού καθώς και τα υλικά υποδομής σημαντικής αξίας αναγνωρίζονται ως πάγια κατά τη στιγμή εγκατάστασης τους και αποσβένονται κατά τη διάρκεια της ωφέλιμης ζωής των αντίστοιχων κατηγοριών παγίων που αναφέρονται παραπάνω (βλέπε Σημείωση 2.7).

2.5. Άυλα περιουσιακά στοιχεία

Σύμφωνα με το ΔΛΠ 38 τα ασώματα περιουσιακά στοιχεία κεφαλαιοποιούνται εφόσον πληρούνται όλα τα παρακάτω:

- τα ασώματα περιουσιακά στοιχεία μπορούν να αναγνωριστούν διακεκριμένα στα πλαίσια της επιχείρησης (μπορεί να πωληθεί, μεταβιβαστεί παραχωρηθεί, ενοικιαστεί ή ανταλλαχθεί είτε μεμονωμένα είτε με άλλα περιουσιακά στοιχεία ή προκύπτει από συμβατικά ή άλλα νομικά δικαιώματα).
- η χρήση των ασώματων περιουσιακών στοιχείων ελέγχεται από την επιχείρηση ως αποτέλεσμα ενεργειών και γεγονότων του παρελθόντος.
- αναμένονται μελλοντικά οικονομικά οφέλη να εισρεύσουν στην επιχείρηση
- το κόστος του περιουσιακού στοιχείου μπορεί να μετρηθεί αξιόπιστα.

Στο κόστος του άυλου περιουσιακού στοιχείου συμπεριλαμβάνεται και κάθε άμεσο κόστος που απαιτείται για τη δημιουργία, την παραγωγή και την προετοιμασία για την σωστή λειτουργία του.

Τα άυλα περιουσιακά στοιχεία εξετάζονται για τυχόν απομείωση όταν τα γεγονότα ή οι μεταβολές των συνθηκών υποδεικνύουν ότι η λογιστική τους αξία μπορεί να μην είναι ανακτήσιμη. Όπου η ανακτήσιμη αξία είναι μικρότερη της λογιστικής αξίας του, τα άυλα περιουσιακά στοιχεία απομειώνονται στο ανακτήσιμο ποσό.

Σε κάθε ημερομηνία του ισολογισμού εξετάζονται και γίνονται τυχόν προσαρμογές στην ωφέλιμη ζωή των άυλων παγίων.

Όσον αφορά στην Εταιρεία στην κατηγορία αυτή ανήκουν:

2.5.1. Τηλεοπτικές παραγωγές κυριότητας της E.P.T A.E

Οι τηλεοπτικές παραγωγές της Εταιρείας (τηλεταινίες, τηλεσειρές, μουσικές εκπομπές, εορταστικές εκπομπές, τηλεπαιχνίδια, ψυχαγωγικές εκπομπές) αποσβένονται πλήρως με την πρώτη προβολή. Τα προγράμματα αυτά είναι παραγωγής τρίτων και δεν έχουν περιορισμό ως προς τον αριθμό των επαναλήψεων στις προβολές που μπορεί να κάνει η Εταιρεία. Η Διοίκηση λαμβάνοντας υπόψη ότι το όφελος της πρώτης προβολής δεν μπορεί να είναι το ίδιο με το όφελος που θα προκύψει από την προβολή του ίδιου προγράμματος σε μια επανάληψη και καθώς δεν είναι δυνατόν

να γνωρίζει εκ των προτέρων την επιτυχία ή μη ενός προγράμματος και τον ακριβή αριθμό των επαναλήψεων που θα γίνουν, κατάληξε σε συνδυασμό με την λογιστική αρχή της συντηρητικότητας στην πλήρη απόσβεση την ημερομηνία της πρώτης προβολής.

2.5.2. Μισθωμένο τηλεοπτικό πρόγραμμα παραγωγής τρίτων

Η Εταιρεία εμφανίζει το μισθωμένο πρόγραμμα από τρίτους στα άυλα περιουσιακά της στοιχεία για το διάστημα κατά το οποίο είναι ενεργές οι σχετικές συμβάσεις μίσθωσης.

Η Εταιρεία αποσβένει τις παραγωγές αυτές βάσει των δικαιούμενων προβολών κατά τη διάρκεια της σύμβασης, αρχής γινομένης στην χρήση της πρώτης προβολής.

Με την λήξη της σύμβασης η Εταιρεία διαγράφει την αξία κτήσης και τις ισόποσες σωρευμένες αποσβέσεις από το μητρώο μισθωμένων προγραμμάτων προκειμένου να απεικονίζει την πραγματική αξία και αποσβέσεις του ενεργού μισθωμένου προγράμματος.

2.5.3. Εσωτερικές παραγωγές

Οι εσωτερικές παραγωγές της Εταιρείας (ειδήσεις, αθλητικές ή ενημερωτικές εκπομπές κ.λπ.) λογίζονται ως έξοδα και βαρύνουν τα αποτελέσματα χρήσης κατά την περίοδο παραγωγής τους.

2.5.4. Μικτές παραγωγές

Οι παραγωγές αυτές είναι σε συνεργασία με τρίτους. Η Εταιρεία αποσβένει τις παραγωγές αυτές με την πρώτη προβολή. Η Διοίκηση λαμβάνοντας υπόψη ότι το όφελος της πρώτης προβολής δεν μπορεί να είναι το ίδιο με το όφελος που θα προκύψει από την προβολή του ίδιου προγράμματος σε μια επανάληψη και καθώς δεν είναι δυνατόν να γνωρίζει εκ των προτέρων την επιτυχία ή μη ενός προγράμματος και τον ακριβή αριθμό των επαναλήψεων που θα γίνουν, κατάληξε σε συνδυασμό με την λογιστική αρχή της συντηρητικότητας στην πλήρη απόσβεση την ημερομηνία της πρώτης προβολής.

2.5.5. Συμπαραγωγές

Οι παραγωγές αυτές είναι σε συνεργασία με τρίτους. Η Εταιρεία αποκτά δικαιώματα συγκεκριμένων προβολών των παραγωγών αυτών. Η Εταιρεία αποσβένει τα δικαιώματα αυτά βάσει των δικαιούμενων προβολών. Με την εξάντληση των δικαιούμενων προβολών η Εταιρεία διαγράφει την αξία κτήσης και τις ισόποσες σωρευμένες αποσβέσεις από το μητρώο.

2.5.6. Ραδιοσυχνότητες

Αναφορικά με τις ραδιοσυχνότητες (υπό την αίρεση των προβλεπόμενων διατάξεων από τον Ν.4339/15) τόσο η χρήση, όσο και η εκμετάλλευση των κέντρων εκπομπής ραδιοτηλεοπτικού σήματος μετά του συναφούς εξοπλισμού και της εν γένει υποδομής που είναι απαραίτητα για την εκπομπή του ραδιοφωνικού και τηλεοπτικού προγράμματος, γίνεται σύμφωνα με τις διατάξεις του Ν.4261/2014 άρθρο 183 παρ.4γ. Καθώς δεν υπάρχει ενεργή αγορά για την εκτίμηση της εύλογης αξίας αυτών των ραδιοσυχνότητων, αυτή η μη χρηματική κρατική επιχορήγηση αναγνωρίζεται ως περιουσιακό στοιχείο με συμβολική τιμή, όπως προβλέπεται από το ΔΛΠ 20. Η Εταιρεία έχει εμφανίσει στα άυλα περιουσιακά στοιχεία της, το δικαίωμα εκπομπής στις ραδιοσυχνότητες με τιμή μνείας (0,01 ευρώ).

2.5.7. Λογισμικό

Οι δαπάνες για αγορά λογισμικού, το οποίο θα επιφέρει μελλοντικά οικονομικά οφέλη στην Εταιρεία, καταχωρείται ως άυλο στοιχείο του ενεργητικού. Η συντήρηση των προγραμμάτων λογισμικού αναγνωρίζεται ως έξοδο όταν πραγματοποιείται η δαπάνη. Αντίθετα, οι δαπάνες που βελτιώνουν ή επιμηκύνουν την απόδοση των προγραμμάτων λογισμικού πέραν των αρχικών τεχνικών προδιαγραφών, ή αντίστοιχα τα έξοδα μετατροπής λογισμικού ενσωματώνονται στο κόστος κτήσεως του άυλου παγίου με απαραίτητη προϋπόθεση να μπορούν να μετρηθούν με αξιοπιστία.

2.6. Λοιπά μη κυκλοφορούντα στοιχεία του ενεργητικού

Τα λοιπά μη κυκλοφορούντα στοιχεία ενεργητικού καταχωρούνται στο ιστορικό κόστος χωρίς έκπτωση παρούσας αξίας από την ημερομηνία της αναμενόμενης λήξης ή πραγματοποίησης τους.

Οι δοσμένες εγγυήσεις αφορούν εξασφάλιση που έχει καταβληθεί έναντι των υποχρεώσεων της Εταιρείας προς προμηθευτές. Τα ποσά παραμένουν ως απαιτήσεις κατά τη διάρκειά των αντίστοιχων συμβάσεων. Με τη λήξη των συμβάσεων, τα καταβλημένα ποσά μπορούν να συμψηφισθούν έναντι όλου ή τμήματος εκκρεμών υποχρεώσεων σύμφωνα με τους όρους της καταβολής, ενώ το υπόλοιπο επιστρέφεται στην Εταιρεία.

2.7. Αποθέματα

Τα αποθέματα αποτελούνται κυρίως από ανταλλακτικά παγίων και αναλώσιμα και αποτιμώνται στη χαμηλότερη του κόστους και της καθαρής ρευστοποιήσιμης αξίας. Το εν λόγω κόστος καθορίζεται από την μέθοδο του μέσου σταθμικού κόστους. Η καθαρή ρευστοποιήσιμη αξία εκτιμάται με βάση τις τρέχουσες τιμές πώλησης των αποθεμάτων στα πλαίσια της συνήθους δραστηριότητας αφαιρουμένων και των τυχόν εξόδων πώλησης, όπου συντρέχει περίπτωση.

Πρόβλεψη για βραδέως κινούμενα ή απαξιωμένα αποθέματα σχηματίζεται εφόσον κρίνεται απαραίτητο. Οι μειώσεις της αξίας των αποθεμάτων στην καθαρή ρευστοποιήσιμη αξία και οι λοιπές ζημιές από αποθέματα καταχωρούνται στα αποτελέσματα κατά την περίοδο που εμφανίζονται.

Τα εισφερόμενα αποθέματα από το Ελληνικό Δημόσιο αναγνωρίστηκαν στην μέση τιμή κτήσης τους ανά μονάδα και στις ποσότητες που διαπιστώθηκαν βάσει φυσικής απογραφής των αποθεμάτων αυτών.

Τα Ανταλλακτικά παγίων, τα υλικά υποδομής και τα αναλώσιμα παγίων μικρής μεμονωμένης αξίας παρακολουθούνται ως αποθέματα μέχρι τη στιγμή χρησιμοποίησής τους οπότε μέσω ιδιοπαραγωγής παγιοποιούνται.

2.8. Απαιτήσεις από πελάτες

Οι βραχυπρόθεσμοι λογαριασμοί απαιτήσεων από πελάτες εμφανίζονται στην ονομαστική τους αξία, αφαιρουμένων των προβλέψεων απομείωσης, ενώ οι μακροπρόθεσμοι λογαριασμοί απαιτήσεων (υπόλοιπα που υπερβαίνουν τους κανονικούς όρους πίστωσης) αποτιμώνται στο αποσβεσμένο κόστος με βάση τη μέθοδο του πραγματικού επιτοκίου. Οι προβλέψεις απομείωσης αναγνωρίζονται όταν υπάρχει αντικειμενική ένδειξη ότι η Εταιρεία δεν είναι σε θέση να εισπράξει όλα τα ποσά που οφείλονται με βάση τους συμβατικούς όρους. Σοβαρά οικονομικά προβλήματα του πελάτη, η πιθανότητα χρεοκοπίας ή οικονομική αναδιοργάνωση και η αδυναμία τακτικών πληρωμών θεωρούνται ενδείξεις ότι η απαίτηση έχει απομειωθεί. Το ποσό της πρόβλεψης απομείωσης είναι η διαφορά μεταξύ της ονομαστικής αξίας των απαιτήσεων και της παρούσας αξίας των εκτιμώμενων μελλοντικών ταμειακών ροών, προεξοφλουμένων με το πραγματικό επιτόκιο. Το ποσό της ζημιάς απομείωσης καταχωρείται ως έξοδο στα αποτελέσματα.

Σε κάθε ημερομηνία αναφοράς όλες οι καθυστερημένες ή επισφαλείς απαιτήσεις εκτιμώνται προκειμένου να προσδιοριστεί η αναγκαιότητα ή μη πρόβλεψης για επισφαλείς απαιτήσεις. Το υπόλοιπο της συγκεκριμένης πρόβλεψης για επισφαλείς απαιτήσεις προσαρμόζεται κατάλληλα σε κάθε ημερομηνία αναφοράς, ώστε να αντανakλά τους πιθανολογούμενους σχετικούς κινδύνους. Κάθε διαγραφή υπολοίπων πελατών χρεώνεται στην υπάρχουσα πρόβλεψη για επισφαλείς απαιτήσεις.

2.9. Μισθώσεις

2.9.1.Χρηματοδοτικές μισθώσεις

Οι χρηματοδοτικές μισθώσεις που μεταφέρουν στην Εταιρεία ουσιωδώς όλους τους κινδύνους και τα οφέλη που σχετίζονται με το μισθωμένο πάγιο, κεφαλαιοποιούνται κατά την έναρξη της μίσθωσης στην εύλογη αξία του μισθωμένου παγίου ή, αν αυτή είναι χαμηλότερη, στην καθαρή παρούσα αξία των ελάχιστων μισθωμάτων. Οι πληρωμές για χρηματοδοτικές μισθώσεις επιμερίζονται μεταξύ των χρηματοοικονομικών εξόδων και της μείωσης της χρηματοδοτικής υποχρέωσης, ώστε να επιτευχθεί ένα σταθερό επιτόκιο στο εναπομείναν υπόλοιπο της υποχρέωσης. Τα χρηματοοικονομικά έξοδα χρεώνονται στα αποτελέσματα. Τα κεφαλαιοποιηθέντα μισθωμένα πάγια αποσβένονται με βάση τη μικρότερη περίοδο από την εκτιμώμενη ωφέλιμη ζωή του παγίου ή τη διάρκεια της μίσθωσης. Την συγκεκριμένη χρονική στιγμή η Εταιρεία δεν έχει συνάψει χρηματοδοτικές μισθώσεις.

2.9.2.Λειτουργικές μισθώσεις

Μισθώσεις όπου ο εκμισθωτής διατηρεί όλους τους κινδύνους και τα οφέλη της ιδιοκτησίας του παγίου καταχωρούνται ως λειτουργικά μισθώματα. Οι πληρωμές των λειτουργικών μισθωμάτων αναγνωρίζονται ως έξοδο στην κατάσταση αποτελεσμάτων σε σταθερή βάση κατά τη διάρκεια της μίσθωσης.

2.10. Ταμειακά διαθέσιμα και ταμειακά ισοδύναμα

Τα ταμειακά διαθέσιμα και ταμειακά ισοδύναμα περιλαμβάνουν μετρητά στο ταμείο και καταθέσεις όψεως...

2.11. Μετοχικό κεφάλαιο

Το μετοχικό κεφάλαιο προσδιορίζεται σύμφωνα με την ονομαστική αξία των εισφερόμενων χρημάτων για την μια μοναδική μετοχή του Ελληνικού Δημοσίου που έχει εκδοθεί. Σύμφωνα με τον Ιδρυτικό Νόμο 4173/2013, άρθρο 6, παράγραφος 1, όπως ισχύει σήμερα, «Το κεφάλαιο ανήκει αποκλειστικά στο Ελληνικό Δημόσιο, στο όνομα του οποίου εκδίδεται ένας ονομαστικός αναπαλλοτρίωτος τίτλος (μετοχή)».

Τα άμεσα έξοδα σχετικά με την έκδοση νέων μετοχών απεικονίζονται αφαιρετικά των ιδίων κεφαλαίων, καθαρά από φόρους.

2.12. Μερίσματα μετοχών

Τα μερίσματα μετοχών αναγνωρίζονται ως υποχρέωση στην χρήση που εγκρίνονται από την Γενική Συνέλευση των μετόχων της Εταιρείας.

2.13. Αποθεματικά

2.13.1. Τακτικό αποθεματικό

Η Εταιρεία σχηματίζει τακτικό αποθεματικό βάση του άρθρου 44 του Ν.2190/1920 όπως αυτό ισχύει την ημερομηνία σύνταξης των χρηματοοικονομικών καταστάσεων.

2.13.2. Αποθεματικό Ν.3905/2010

Βάσει του νόμου 3905/2010 «Ενίσχυση και ανάπτυξη κινηματογραφικής τέχνης και άλλες διατάξεις», η Εταιρεία υποχρεούται να διαθέτει κάθε χρόνο το 1,5% του ετήσιου κύκλου Εργασιών, συμπεριλαμβανομένου του ανταποδοτικού τέλους, για την παραγωγή κινηματογραφικών έργων. Η Εταιρεία έχει τη δυνατότητα να επιλέξει μέχρι το μισό αυτής της δαπάνης, να διατίθεται στο Ελληνικό Κέντρο Κινηματογράφου ως διαφημιστικός χρόνος, και το υπόλοιπο να διατίθεται για την παραγωγή κινηματογραφικών έργων. Η απόφαση σχετικά με τον επιμερισμό, μπορεί να ληφθεί και να ανακοινωθεί από τη Διοίκηση της Εταιρείας εντός ενός μήνα από τη δημοσίευση των ετήσιων χρηματοοικονομικών της καταστάσεων, ενώ η διάθεση του εν λόγω ποσού πρέπει να γίνει στα δύο αμέσως επόμενα έτη από την ημερομηνία δημοσίευσης.

Βάσει του ίδιου νόμου οι υπόχρεες εταιρείες υποχρεούνται για κάθε οικονομική χρήση να εγγράφουν σε ειδικό αποθεματικό στον ετήσιο ισολογισμό τους το ποσό που οφείλουν να επενδύσουν.

Η Εταιρεία καταχωρεί το αντίστοιχο ποσό κάθε έτους σε ειδικό αποθεματικό, και όταν διενεργούνται οι αντίστοιχες επενδύσεις ή δίδεται ο διαφημιστικός χρόνος, τα αντίστοιχα ποσά μεταφέρονται στα αποτελέσματα εις νέο. Δε διενεργείται πρόβλεψη για τη μελλοντική επένδυση, επειδή αφενός, το μέρος που θα δαπανηθεί για παραγωγή κινηματογραφικών έργων αφορά μελλοντική επένδυση που θα προστεθεί στα άυλα περιουσιακά στοιχεία της Εταιρείας και αφετέρου το μέρος που θα διατεθεί ως διαφημιστικός χρόνος είναι αβέβαιο κατά την ημερομηνία σύνταξης των χρηματοοικονομικών καταστάσεων και το κόστος αυτό δεν μπορεί να εκτιμηθεί αξιόπιστα.

2.14. Φορολογία εισοδήματος

Η επιβάρυνση της χρήσης με φόρους εισοδήματος αποτελείται από τους τρέχοντες φόρους, τους αναβαλλόμενους φόρους και τις διαφορές φορολογικού ελέγχου προηγούμενων χρήσεων.

2.14.1. Τρέχουσα φορολογία εισοδήματος

Ο φόρος εισοδήματος επί των κερδών, υπολογίζεται με βάση τη φορολογική νομοθεσία που έχει θεσπιστεί ή είναι ουσιαστικά θεσμοθετημένη κατά την ημερομηνία ισολογισμού και αναγνωρίζεται ως έξοδο την περίοδο κατά την οποία προκύπτουν τα κέρδη. Η Διοίκηση ανά διαστήματα αξιολογεί τις περιπτώσεις όπου η κείμενη φορολογική νομοθεσία χρήζει ερμηνείας. Όπου κρίνεται απαραίτητο γίνονται προβλέψεις επί των ποσών που αναμένεται να πληρωθούν στις φορολογικές αρχές.

Η δαπάνη για τρέχοντα φόρο εισοδήματος περιλαμβάνει τον φόρο εισοδήματος που προκύπτει βάσει των κερδών της Εταιρείας όπως αναμορφώνεται στις φορολογικές της δηλώσεις και προβλέψεις για πρόσθετους φόρους και προσαυξήσεις για ανέλεγκτες φορολογικά χρήσεις.

2.14.2. Αναβαλλόμενη φορολογία εισοδήματος

Ο αναβαλλόμενος φόρος εισοδήματος προσδιορίζεται με την μέθοδο της υποχρέωσης που προκύπτει από τις προσωρινές διαφορές μεταξύ της λογιστικής αξίας και της φορολογικής βάσης των περιουσιακών στοιχείων και των υποχρεώσεων που εμφανίζονται στις χρηματοοικονομικές καταστάσεις. Ο αναβαλλόμενος φόρος προσδιορίζεται με τους φορολογικούς συντελεστές και νόμους που ισχύουν κατά την ημερομηνία του ισολογισμού και αναμένεται να ισχύσουν όταν οι αναβαλλόμενες φορολογικές απαιτήσεις θα πραγματοποιηθούν ή οι αναβαλλόμενες φορολογικές υποχρεώσεις θα αποπληρωθούν.

Οι αναβαλλόμενες φορολογικές απαιτήσεις αναγνωρίζονται στο βαθμό για τον οποίο ενδέχεται να υπάρξει μελλοντικό φορολογητέο κέρδος για την χρησιμοποίηση της προσωρινής διαφοράς που δημιουργεί την αναβαλλόμενη φορολογική απαίτηση.

Με τις διατάξεις του άρθρου 46 του Ν.4172/2013, η Εταιρεία από 1.1.2015 απαλλάσσεται της καταβολής φόρου εισοδήματος και ως εκ τούτου δεν προκύπτει αναβαλλόμενος φόρος εισοδήματος.

2.15. Χρηματοοικονομικά μέσα

Χρηματοοικονομικό μέσο είναι κάθε σύμβαση που δημιουργεί ένα χρηματοοικονομικό στοιχείο του ενεργητικού σε μία επιχείρηση και μία χρηματοοικονομική υποχρέωση ή έναν συμμετοχικό τίτλο σε μία άλλη επιχείρηση.

Αρχική Αναγνώριση

Τα χρηματοοικονομικά στοιχεία του ενεργητικού και οι χρηματοοικονομικές υποχρεώσεις αναγνωρίζονται κατά την ημερομηνία της συναλλαγής που είναι και η ημερομηνία κατά την οποία η Εταιρεία δεσμεύεται να αγοράσει ή να πουλήσει το στοιχείο.

Τα χρηματοοικονομικά στοιχεία του ενεργητικού και οι χρηματοοικονομικές υποχρεώσεις αρχικά αναγνωρίζονται στην εύλογη αξία τους πλέον των άμεσα επιρριπτόμενων στη συναλλαγή δαπανών, με εξαίρεση τα χρηματοοικονομικά στοιχεία του ενεργητικού και τις χρηματοοικονομικές υποχρεώσεις που αποτιμώνται στην εύλογη αξία μέσω των αποτελεσμάτων.

2.15.1. Ταξινόμηση και αποτίμηση χρηματοοικονομικών στοιχείων του ενεργητικού

Τα χρηματοοικονομικά μέσα της Εταιρείας ταξινομούνται στις παρακάτω κατηγορίες με βάση την ουσία της σύμβασης και τον σκοπό για τον οποίο αποκτήθηκαν. Η κατηγορία στην οποία ταξινομείται κάθε χρηματοοικονομικό μέσο διαφοροποιείται από τις υπόλοιπες, καθώς ανάλογα με την κατηγορία στην οποία θα ταξινομηθεί το μέσο, ισχύουν διαφορετικοί κανόνες όσον αφορά στην αποτίμησή του αλλά και στον τρόπο αναγνώρισης κάθε προσδιοριζόμενου αποτελέσματος είτε στα κέρδη ή στις ζημιές της Κατάστασης Συνολικών Εσόδων είτε στα λοιπά συνολικά έσοδα της Κατάστασης Συνολικών Εσόδων και σωρευτικά στα ίδια κεφάλαια. Τα χρηματοοικονομικά στοιχεία του ενεργητικού της Εταιρείας, περιλαμβάνουν μόνο δάνεια και απαιτήσεις.

Τα δάνεια και οι απαιτήσεις περιλαμβάνουν μη παράγωγα χρηματοοικονομικά στοιχεία του ενεργητικού με σταθερές ή προσδιορισμένες πληρωμές, τα οποία δεν διαπραγματεύονται σε ενεργές αγορές και για τα οποία η Εταιρεία δεν έχει σκοπό την άμεση πώλησή τους. Περιλαμβάνονται στο κυκλοφορούν ενεργητικό, εκτός από εκείνα με λήξεις μεγαλύτερες των 12 μηνών από την ημερομηνία του ισολογισμού, τα οποία συμπεριλαμβάνονται στα μη

κυκλοφορούντα περιουσιακά στοιχεία. Τα χορηγηθέντα δάνεια και οι απαιτήσεις συμπεριλαμβάνονται στους Πελάτες και Λοιπές Απαιτήσεις στην Κατάσταση Οικονομικής Θέσης.

Τα δάνεια και οι απαιτήσεις αποτιμώνται στο αποσβεσμένο κόστος βάσει της μεθόδου του πραγματικού επιτοκίου μείον κάθε πρόβλεψη για απομείωση. Κάθε μεταβολή στην αξία των δανείων και απαιτήσεων αναγνωρίζεται στα κέρδη ή στις ζημιές της περιόδου όταν τα δάνεια και οι απαιτήσεις διαγράφονται ή υφίστανται μείωση της αξίας τους καθώς και κατά τη διενέργεια της απόσβεσης.

2.15.2. Αποτίμηση χρηματοοικονομικών υποχρεώσεων

Οι χρηματοοικονομικές υποχρεώσεις της Εταιρείας περιλαμβάνουν κυρίως υποχρεώσεις σε προμηθευτές και λοιπές υποχρεώσεις. Οι υποχρεώσεις αρχικά αναγνωρίζονται στο κόστος, δηλαδή στην εύλογη αξία του ανταλλάγματος που λαμβάνεται και αποτιμώνται μεταγενέστερα στο αναπόσβεστο κόστος χρησιμοποιώντας τη μέθοδο του πραγματικού επιτοκίου. Πιο συγκεκριμένα, εφόσον η πληρωμή της αντίστοιχης υποχρέωσης αναβάλλεται πέραν του έτους και η επίπτωση της προεξόφλησης είναι σημαντική, οι υποχρεώσεις αυτές προεξοφλούνται στην παρούσα αξία τους κατά την αρχική αναγνώριση και μετέπειτα αποπροεξοφλούνται με χρέωση των χρηματοοικονομικών εξόδων. Οι υποχρεώσεις ταξινομούνται σε βραχυπρόθεσμες, εκτός εάν η Εταιρεία διατηρεί ανεπιφύλακτα το δικαίωμα να μεταφέρει την τακτοποίηση της υποχρέωσης τουλάχιστον 12 μήνες μετά την ημερομηνία των Οικονομικών Καταστάσεων.

2.15.3. Μέθοδοι επιμέτρησης εύλογης αξίας

Οι εύλογες αξίες των χρηματοοικονομικών στοιχείων του ενεργητικού και των χρηματοοικονομικών υποχρεώσεων που είναι διαπραγματεύσιμα σε ενεργές αγορές προσδιορίζονται από τις τρέχουσες τιμές ζήτησης χωρίς να αφαιρούνται τα έξοδα πώλησης. Για τα μη διαπραγματεύσιμα στοιχεία, οι εύλογες αξίες προσδιορίζονται με τη χρήση γενικά αποδεκτών τεχνικών αποτίμησης όπως ανάλυση πρόσφατων συναλλαγών, συγκρίσιμων στοιχείων που διαπραγματεύονται, μοντέλα αποτίμησης παραγώγων και προεξόφληση ταμειακών ροών.

2.15.4. Αποαναγνώριση

Ένα χρηματοοικονομικό στοιχείο του ενεργητικού αποαναγνωρίζεται όταν η Εταιρεία χάνει τον έλεγχο επί των συμβατικών δικαιωμάτων που περιέχονται στο στοιχείο αυτό. Αυτό συμβαίνει όταν τα δικαιώματα λήγουν ή μεταβιβάζονται και η Εταιρεία έχει μεταβιβάσει ουσιαδώς όλους τους κινδύνους και τις ανταμοιβές που συνεπάγεται η ιδιοκτησία.

Οι χρηματοοικονομικές υποχρεώσεις αποαναγνωρίζονται όταν η συμβατική δέσμευση της Εταιρείας για καταβολή μετρητών ή άλλων χρηματοοικονομικών μέσων λήγει, ακυρώνεται ή εξαλείφεται.

Όταν μία υφιστάμενη χρηματοοικονομική υποχρέωση αντικαθίσταται από μία άλλη από τον ίδιο τρίτο (δανειστή) με ουσιαστικά διαφορετικούς όρους ή όταν οι υφιστάμενοι όροι μιας υποχρέωσης διαφοροποιούνται ουσιαστικά τότε αποαναγνωρίζεται η υφιστάμενη υποχρέωση, αναγνωρίζεται η διαφοροποιημένη και η διαφορά μεταξύ των δύο, αναγνωρίζεται στα αποτελέσματα χρήσης.

2.16. Συμψηφισμός χρηματοοικονομικών απαιτήσεων και υποχρεώσεων

Χρηματοοικονομικά στοιχεία του ενεργητικού και των υποχρεώσεων συμψηφίζονται και το καθαρό ποσό εμφανίζεται στην Κατάσταση Οικονομικής Θέσης, μόνο όταν η Εταιρεία έχει το νομικό δικαίωμα και προτίθεται να προβεί στον ταυτόχρονο διακανονισμό της απαίτησης και υποχρέωσης στο καθαρό ποσό.

Έξοδα και έσοδα συμψηφίζονται μόνο αν κάτι τέτοιο επιτρέπεται από τα πρότυπα ή όταν αφορούν κέρδη ή ζημιές που προέκυψαν από μία ομάδα παρόμοιων συναλλαγών, όπως συναλλαγές εμπορικού χαρτοφυλακίου.

2.17. Απομείωση αξίας στοιχείων του ενεργητικού

2.17.1. Μη χρηματοοικονομικά στοιχεία του ενεργητικού

Τα στοιχεία του ενεργητικού που έχουν απεριόριστη ωφέλιμη διάρκεια ζωής και δεν αποσβένονται υπόκεινται σε έλεγχο απομείωσης ετησίως και όταν κάποια γεγονότα καταδεικνύουν ότι η λογιστική αξία μπορεί να μην είναι ανακτήσιμη. Τα στοιχεία του ενεργητικού τα οποία αποσβένονται υπόκεινται σε έλεγχο απομείωσης της αξίας τους όταν υπάρχουν ενδείξεις ότι η λογιστική αξία τους δεν θα ανακτηθεί. Ζημιά απομείωσης αναγνωρίζεται όταν η λογιστική αξία ενός στοιχείου του ενεργητικού ή μιας Μονάδας Δημιουργίας Ταμειακών Ροών υπερβαίνει το ανακτήσιμο ποσό τους. Μονάδα Δημιουργίας Ταμειακών Ροών είναι η μικρότερη ομάδα στοιχείων ενεργητικού που μπορεί να παράγει ταμειακές ροές ανεξάρτητα από άλλα στοιχεία και ομάδες στοιχείων της Εταιρείας. Η ανακτήσιμη αξία είναι το μεγαλύτερο ποσό μεταξύ της καθαρής εύλογης αξίας (μετά από έξοδα πώλησης) και της αξίας λόγω χρήσης. Η αξία χρήσης είναι η παρούσα αξία των εκτιμώμενων μελλοντικών ταμειακών ροών που αναμένεται να εισρεύσουν στην επιχείρηση από τη χρήση ενός στοιχείου ενεργητικού και από τη διάθεσή του στο τέλος της εκτιμώμενης ωφέλιμης ζωής του. Η λογιστική αξία του στοιχείου μειώνεται στο ποσό της ανακτήσιμης αξίας. Σε περίπτωση μονάδας δημιουργίας ταμειακών ροών, η ζημιά απομείωσης αφαιρείται πρώτα από το ποσό της υπεραξίας που έχει αναγνωριστεί για αυτή τη μονάδα και κατόπιν στα υπόλοιπα στοιχεία του ενεργητικού σε αναλογική βάση.

Οι ζημιές απομείωσης αναγνωρίζονται στα κέρδη ή στις ζημιές της περιόδου αναφοράς. Η ζημιά απομείωσης που έχει αναγνωριστεί για την υπεραξία δεν επιτρέπεται να αναστραφεί σε μεταγενέστερη περίοδο. Αναφορικά με τα υπόλοιπα στοιχεία του ενεργητικού, σε κάθε ημερομηνία αναφοράς της Κατάστασης Οικονομικής Θέσης διενεργείται επισκόπηση της ζημιάς απομείωσης προκειμένου να εξεταστεί αν υπάρχουν ενδείξεις ότι έχει μειωθεί. Μια ζημιά απομείωσης αναστρέφεται εάν υπάρξει μια αλλαγή στην εκτίμηση του ανακτήσιμου ποσού. Μετά την αναστροφή της ζημιάς απομείωσης η λογιστική αξία του στοιχείου δεν μπορεί να υπερβαίνει την λογιστική αξία (μετά από αποσβέσεις) με την οποία θα παρουσιάζονταν εάν δεν είχε αναγνωριστεί ζημιά απομείωσης.

2.18. Χρηματοοικονομικά στοιχεία του ενεργητικού

Η Εταιρεία αξιολογεί σε κάθε ημερομηνία αναφοράς τα δεδομένα αναφορικά με το κατά πόσο ένα χρηματοοικονομικό στοιχείο του ενεργητικού ή μία ομάδα χρηματοοικονομικών στοιχείων του ενεργητικού έχει απομειωθεί.

Τα χρηματοοικονομικά στοιχεία του ενεργητικού που υπόκεινται σε έλεγχο απομείωσης (εφόσον υφίστανται σχετικές ενδείξεις) είναι στοιχεία του ενεργητικού αποτιμώμενα στο κόστος κτήσης ή στο αποσβεσμένο κόστος (μακροπρόθεσμες απαιτήσεις) τους.

Η ανακτήσιμη /εισπράξιμη αξία των λοιπών χρηματοοικονομικών στοιχείων του ενεργητικού προκειμένου να διενεργηθούν οι σχετικοί έλεγχοι απομείωσης, προσδιορίζεται σε γενικές γραμμές βάσει της παρούσας αξίας των εκτιμώμενων μελλοντικών χρηματοροών, προεξοφλημένων είτε με βάση το αρχικό πραγματικό επιτόκιο προεξόφλησης του εκάστοτε στοιχείου ή ομάδας στοιχείων ή με τον τρέχοντα συντελεστή απόδοσης ενός παρόμοιου

χρηματοοικονομικού στοιχείου. Οι προκύπτουσες ζημιές απομείωσης αναγνωρίζονται στα κέρδη ή στις ζημιές της περιόδου αναφοράς.

2.19. Παροχές στο προσωπικό

(α) Παροχές μετά την έξοδο από την υπηρεσία

Οι παροχές μετά την έξοδο από την υπηρεσία περιλαμβάνουν τόσο προγράμματα καθορισμένων εισφορών όσο και προγράμματα καθορισμένων παροχών.

Προγράμματα καθορισμένων εισφορών

Το πρόγραμμα καθορισμένων εισφορών είναι ένα συνταξιοδοτικό πρόγραμμα σύμφωνα με το οποίο η Εταιρεία καταβάλλει σταθερές εισφορές σε μία ξεχωριστή οντότητα. Η Εταιρεία δεν έχει καμία νομική ή άλλη τεκμαιρόμενη υποχρέωση να πληρώσει επιπλέον συνεισφορές εάν το ταμείο δεν κατέχει επαρκή περιουσιακά στοιχεία για να πληρώσει σε όλους τους υπαλλήλους τα ωφελήματα που αναλογούν στην τρέχουσα και τις προηγούμενες περιόδους.

Το δεδουλευμένο κόστος των προγραμμάτων καθορισμένων εισφορών καταχωρείται ως έξοδο στην περίοδο που αφορά.

Προγράμματα καθορισμένων παροχών

Σύμφωνα με τις διατάξεις του άρθρου 21 παρ.13 του Ν.3144/2003, οι εργαζόμενοι στην Εταιρεία δικαιούνται έναν αριθμό μισθών μέχρι του ποσού των Ευρώ 15.000 κατά την έξοδό τους από την υπηρεσία. Το ποσό της σχετικής αποζημίωσης εξαρτάται από τον τελικό μισθό του εργαζομένου καθώς και από τα έτη προϋπηρεσίας του.

Η υποχρέωση που καταχωρείται στην Κατάσταση Οικονομικής Θέσης για τα προγράμματα καθορισμένων παροχών είναι η παρούσα αξία της δέσμευσης για την καθορισμένη παροχή κατά την ημερομηνία του ισολογισμού. Η δέσμευση της καθορισμένης παροχής υπολογίζεται ετησίως από ανεξάρτητο αναλογιστή με την χρήση της μεθόδου της προβλεπόμενης πιστωτικής μονάδος (projected unit credit method). Για την προεξόφληση χρησιμοποιείται η αγοραία απόδοση υψηλής ποιότητας εταιρικών ομολόγων στην Ευρωζώνη.

Τα αναλογιστικά κέρδη και οι ζημιές που προκύπτουν από εμπειρικές αναπροσαρμογές και μεταβολές στις αναλογιστικές παραδοχές αναγνωρίζονται στα λοιπά συνολικά έσοδα κατά την περίοδο την οποία προκύπτουν.

Το κόστος προϋπηρεσίας καταχωρείται άμεσα στα αποτελέσματα.

(β) Παροχές τερματισμού της απασχόλησης

Σε περίπτωση τερματισμού της απασχόλησης, πριν την έξοδο από την υπηρεσία, δεδομένου του Δημόσιου χαρακτήρα της Εταιρείας εφαρμόζονται οι προβλεπόμενες από το νόμο διατάξεις.

2.20. Προβλέψεις, ενδεχόμενες υποχρεώσεις και ενδεχόμενα περιουσιακά στοιχεία

Προβλέψεις αναγνωρίζονται όταν η Εταιρεία έχει παρούσες νομικές ή τεκμαιρόμενες υποχρεώσεις ως αποτέλεσμα παρελθόντων γεγονότων, είναι πιθανή η εκκαθάρισή τους μέσω εκρών πόρων και η εκτίμηση του ακριβούς ποσού της υποχρέωσης μπορεί να πραγματοποιηθεί με αξιοπιστία. Οι προβλέψεις επισκοπούνται κατά την ημερομηνία σύνταξης της κατάστασης οικονομικής θέσης και προσαρμόζονται προκειμένου να αντανακλούν την παρούσα αξία της δαπάνης που αναμένεται να απαιτηθεί για τη διευθέτηση της υποχρέωσης. Προβλέψεις αναδιοργάνωσης αναγνωρίζονται μόνο εάν υπάρχει ένα λεπτομερές πρόγραμμα της αναδιοργάνωσης και η Διοίκηση έχει ανακοινώσει τα βασικά σημεία του στα μέρη που επηρεάζονται από την αναδιοργάνωση. Όταν η επίδραση της διαχρονικής αξίας

του χρήματος είναι σημαντική, το ποσό της πρόβλεψης αποτελεί η παρούσα αξία των εξόδων που αναμένονται να απαιτηθούν προκειμένου να τακτοποιηθεί η υποχρέωση.

Αν δεν είναι πλέον πιθανό ότι θα απαιτηθεί μία εκροή πόρων προκειμένου να διακανονιστεί μια υποχρέωση για την οποία έχει ήδη σχηματισθεί πρόβλεψη, τότε αυτή αναστρέφεται.

Σε περιπτώσεις όπου η εκροή οικονομικών πόρων ως αποτέλεσμα παρουσών δεσμεύσεων θεωρείται μη πιθανή, ή το ποσό της πρόβλεψης δεν μπορεί να εκτιμηθεί αξιόπιστα, δεν αναγνωρίζεται καμία υποχρέωση στις χρηματοοικονομικές καταστάσεις, εκτός εάν εξετάζεται στα πλαίσια μια συνένωσης επιχειρήσεων. Αυτές οι ενδεχόμενες υποχρεώσεις αναγνωρίζονται στα πλαίσια της κατανομής του κόστους απόκτησης στα περιουσιακά στοιχεία και υποχρεώσεις κατά την συνένωση επιχειρήσεων.

Οι ενδεχόμενες υποχρεώσεις δεν αναγνωρίζονται στις χρηματοοικονομικές καταστάσεις αλλά γνωστοποιούνται, εκτός αν η πιθανότητα εκρών πόρων οι οποίοι ενσωματώνουν οικονομικά οφέλη είναι ελάχιστη. Πιθανές εισροές από οικονομικά οφέλη για την Εταιρεία που δεν πληρούν ακόμη τα κριτήρια ενός περιουσιακού στοιχείου θεωρούνται ενδεχόμενες απαιτήσεις και γνωστοποιούνται εφόσον η εισροή οικονομικών οφελών είναι πιθανή. Τα ενδεχόμενα περιουσιακά στοιχεία αναγνωρίζονται μόνο εφόσον είναι ουσιαστικά βέβαιη η είσπραξή τους.

2.21. Αναγνώριση εσόδων – εξόδων

Τα έσοδα αναγνωρίζονται, όταν πιθανολογείται ότι μελλοντικά οικονομικά οφέλη θα εισρεύσουν στην οικονομική οντότητα και αυτά τα οφέλη μπορεί να επιμετρηθούν με αξιόπιστα. Το έσοδο αποτιμάται στην εύλογη αξία του εισπραχθέντος ανταλλάγματος και είναι καθαρό από φόρο προστιθέμενης αξίας, επιστροφές και κάθε είδους εκπτώσεις. Το ποσό του εσόδου θεωρείται ότι μπορεί να μετρηθεί αξιόπιστα όταν όλες οι ενδεχόμενες υποχρεώσεις που σχετίζονται με την πώληση έχουν επιλυθεί.

Η αναγνώριση εσόδου σχετιζόμενου με μια συναλλαγή γίνεται με βάση το στάδιο ολοκλήρωσης της συναλλαγής κατά την ημερομηνία του ισολογισμού. Πιο συγκεκριμένα:

Έσοδα από ανταποδοτικό τέλος: Σύμφωνα με την υπ' αριθμ. 46/31.12.2013 υπουργική απόφαση και το νόμο 4262/2014, καθορίστηκε το ύψος του ανταποδοτικού τέλους υπέρ της Εταιρείας το οποίο ανέρχεται στα τρία ευρώ μηνιαίως ανά παροχή ηλεκτρικού ρεύματος και υπολογίζεται σε κάθε λογαριασμό ηλεκτρικού ρεύματος των προμηθευτών ηλεκτρικής ενέργειας για τη χρονική περίοδο στην οποία αυτός αναφέρεται.

Η Εταιρεία αναγνωρίζει τα έσοδα από το ανταποδοτικό τέλος που εισπράττεται για λογαριασμό της από τους παρόχους ηλεκτρικής ενέργειας, με βάση την αρχή του δεδουλευμένου. Τα έσοδα από ανταποδοτικό τέλος αναγνωρίζονται βάσει των μηνιαίων εκκαθαρίσεων από τους παρόχους ηλεκτρικής ενέργειας βάσει του ποσού που αυτοί έχουν συμπεριλάβει στους λογαριασμούς των νοικοκυριών και επιχειρήσεων. Ταυτόχρονα με την αναγνώριση του εσόδου δημιουργείται και η αντίστοιχη απαίτηση από τους παρόχους ηλεκτρικής ενέργειας. Οι εκκαθαρίσεις από τους παρόχους ηλεκτρικής ενέργειας οριστικοποιούνται τον μεθεπόμενο μήνα από την έκδοση των αντίστοιχων λογαριασμών και η Εταιρεία εισπράττει μηνιαίως το ανταποδοτικό τέλος, που αφορά την εκκαθάριση των δύο προηγούμενων μηνών, βάσει των εισπράξεων των παρόχων.

Έσοδα από διαφημίσεις και πώληση δικαιωμάτων προγραμμάτων ίδιας παραγωγής: Η αναγνώριση εσόδων από προβολή διαφημίσεων καθαρή από εκπτώσεις τζίρου, ή πώληση δικαιωμάτων προγραμμάτων ίδιας παραγωγής, δεν γίνεται με την τιμολόγηση αλλά με την πραγματοποίηση του εσόδου δηλαδή της παροχής της αντίστοιχης υπηρεσίας.

Έσοδα από τόκους: Τα έσοδα από τόκους αναγνωρίζονται χρησιμοποιώντας τη μέθοδο του πραγματικού επιτοκίου το οποίο είναι το επιτόκιο το οποίο προεξοφλεί με ακρίβεια μελλοντικές καταβολές τοις μετρητοίς ή εισπράξεις για τη διάρκεια της αναμενόμενης ζωής του χρηματοοικονομικού μέσου ή, όταν απαιτείται, για συντομότερο διάστημα, στην καθαρή λογιστική αξία του χρηματοοικονομικού περιουσιακού στοιχείου ή της υποχρέωσης.

Όταν μία απαίτηση έχει υποστεί απομείωση αξίας, η Εταιρεία μειώνει τη λογιστική αξία στο ποσό που αναμένεται να ανακτηθεί, το οποίο είναι το ποσό που προκύπτει από τις εκτιμώμενες μελλοντικές ταμειακές ροές προεξοφλημένες με το πραγματικό επιτόκιο του μέσου και συνεχίζει την περιοδική αναστροφή της προεξόφλησης ως έσοδο από τόκους. Έσοδα από τόκους σε δάνεια τα οποία έχουν υποστεί απομείωση αναγνωρίζονται χρησιμοποιώντας το αρχικό πραγματικό επιτόκιο.

Έξοδα: Τα έξοδα αναγνωρίζονται στα κέρδη ή στις ζημιές της περιόδου αναφοράς σε δεδουλευμένη βάση. Με βάση την αρχή αυτή τα έξοδα που προκύπτουν από πολυετή συμβόλαια, επιμερίζονται στις διάφορες περιόδους αναφοράς, ανάλογα με το μέρος που έχει καταστεί δεδουλευμένο.

Έξοδα από τόκους: Τα έξοδα από τόκους αναγνωρίζονται σε δεδουλευμένη βάση.

3. Σκοποί και πολιτικές διαχείρισης κινδύνων

3.1. Παράγοντες χρηματοοικονομικού κινδύνου

Η Εταιρεία εκτίθεται σε διάφορους χρηματοοικονομικούς κινδύνους όπως, ενδεικτικά, κινδύνους αγοράς (συναλλαγματικός κίνδυνος και κίνδυνος επιτοκίων), πιστωτικό κίνδυνο και κίνδυνο ρευστότητας. Οι χρηματοοικονομικοί κίνδυνοι σχετίζονται με τα παρακάτω χρηματοοικονομικά μέσα: απαιτήσεις από πελάτες, ταμειακά διαθέσιμα και ισοδύναμα, προμηθευτές και λοιπές υποχρεώσεις. Οι λογιστικές αρχές σχετικά με τα παραπάνω χρηματοοικονομικά μέσα περιγράφονται στη Σημείωση 2.

Η διαχείριση κινδύνων παρακολουθείται από την Διοίκηση της Εταιρείας και διαμορφώνεται στα πλαίσια, οδηγιών, κατευθύνσεων και κανόνων εγκεκριμένων από το Διοικητικό Συμβούλιο που αφορούν τον κίνδυνο επιτοκίου, τον πιστωτικό κίνδυνο, τη χρήση μη-παραγώγων χρηματοοικονομικών εργαλείων, καθώς και την βραχυπρόθεσμη επένδυση των διαθεσίμων.

(α) Κίνδυνος αγοράς

i. Συναλλαγματικός κίνδυνος

Ο συναλλαγματικός κίνδυνος της Εταιρείας κρίνεται σχετικά περιορισμένος καθώς όλα τα έσοδα, οι δαπάνες, τα χρηματοοικονομικά περιουσιακά στοιχεία και το μεγαλύτερο μέρος των χρηματοοικονομικών υποχρεώσεων εκφράζονται σε Ευρώ που είναι το λειτουργικό νόμισμα και το νόμισμα παρουσίασης της Εταιρείας.

ii. Κίνδυνος τιμών

Ο κίνδυνος διακύμανσης της εύλογης αξίας χρηματοοικονομικών στοιχείων που παρακολουθούνται σε εύλογη αξία μέσω των αποτελεσμάτων, μπορεί να επηρεάσει τις χρηματοοικονομικές καταστάσεις μιας οικονομικής οντότητας. Η Εταιρεία δεν διαθέτει χρηματοοικονομικά στοιχεία σε εύλογη αξία και ως εκ τούτου δεν εκτίθεται σε κίνδυνο τιμών.

iii. Κίνδυνος ταμειακών ροών λόγω μεταβολής των επιτοκίων

Η Εταιρεία έχει στο ενεργητικό της έντοκα στοιχεία που περιλαμβάνουν καταθέσεις όψεως. Η Εταιρεία είναι εκτεθειμένη σε διακύμανση των επιτοκίων καταθέσεων επειδή όμως το εισόδημα αυτό αποτελεί μικρό μέρος των συνολικών της εσόδων, οι λειτουργικές ταμειακές ροές της Εταιρείας είναι ουσιαστικά ανεξάρτητες από τις αλλαγές στην αγορά επιτοκίων. Η Εταιρεία δεν έχει προβεί σε δανεισμό και ως εκ τούτου δεν είναι εκτεθειμένη σε αντίστοιχες διακυμάνσεις των επιτοκίων δανεισμού που επικρατούν στην αγορά.

iv. Ανάλυση Ευαισθησίας Χρηματικών Διαθεσίμων της Εταιρείας σε Μεταβολές Επιτοκίων

Μια ευλόγως πιθανή μεταβολή των επιτοκίων κατά εκατό μονάδες βάσης (αύξηση / μείωση 1,0%) θα είχε ως αποτέλεσμα τη αύξηση / μείωση των κερδών προ φόρων της περιόδου από 1 Ιανουαρίου 2015 μέχρι 31 Δεκεμβρίου 2015, κρατώντας όλες τις άλλες μεταβλητές σταθερές, κατά Ευρώ 836.385.

(β) Πιστωτικός κίνδυνος

Ο πιστωτικός κίνδυνος της Εταιρείας περιορίζεται στα ποσά από ανταποδοτικό τέλος που έχουν τιμολογηθεί από τους παρόχους ηλεκτρικής ενέργειας στα νοικοκυριά και τις επιχειρήσεις, αλλά δεν έχουν εισπραχθεί από αυτούς και συνεπώς δεν έχουν καταβληθεί στην Εταιρεία.

Στην τρέχουσα χρήση σχηματίστηκε πρόβλεψη για μη είσπραξη ανταποδοτικού τέλους € 28.642.419,91

Τα ποσά από απαιτήσεις ανταποδοτικού τέλους περιγράφονται στη Σημείωση 10.

Οι πελάτες και τα ταμειακά διαθέσιμα και ισοδύναμα της Εταιρείας εκφράζονται σε Ευρώ (€) που είναι το λειτουργικό νόμισμα και το νόμισμα παρουσίασης της Εταιρείας.

(γ) Κίνδυνος ρευστότητας

Για τη διαχείριση του κινδύνου ρευστότητας, η Διοίκηση προϋπολογίζει και παρακολουθεί τακτικά τις χρηματοροές της Εταιρείας και μεριμνά για την ύπαρξη ρευστών διαθεσίμων για την κάλυψη των αναγκών της.

Η ρευστότητα της Εταιρείας παρακολουθείται από τη Διοίκηση της Εταιρείας σε τακτά χρονικά διαστήματα. Στον ακόλουθο πίνακα παρουσιάζεται η ανάλυση με τις λήξεις των χρηματοοικονομικών υποχρεώσεων της Εταιρείας στις ημερομηνίες 31 Δεκεμβρίου 2014 και 31 Δεκεμβρίου 2015 αντίστοιχα:

31 Δεκεμβρίου 2014

| | Εντός 1 έτους | Μεταξύ 1 και 2 ετών | Μεταξύ 2 και 5 ετών | Άνω των 5 ετών | Σύνολο |
|--|----------------------|----------------------------|----------------------------|-----------------------|---------------|
| Εμπορικές υποχρεώσεις | 6.364 | | | | 6.364 |
| Υποχρεώσεις σε ασφαλιστικούς οργανισμούς | 247 | | | | 247 |
| Υποχρεώσεις για φόρους-τέλη, εκτός φόρου εισοδήματος | 6.289 | | | | 6.289 |
| Τρέχουσες φορολογικές υποχρεώσεις | 32.167 | | | | 32.167 |
| Δεδουλευμένα έξοδα | 971 | | | | 971 |
| Λοιπές υποχρεώσεις | 41 | | | | 41 |
| Υποχρέωση στον Ειδικό Διαχειριστή | 23.544 | | | | 23.544 |
| Σύνολο υποχρεώσεων 31.12.2014 | 69.623 | - | - | - | 69.623 |

| | 31 Δεκεμβρίου 2015 | | | | Σύνολο |
|--|--------------------|---------------------|---------------------|----------------|---------------|
| | Εντός 1 έτους | Μεταξύ 1 και 2 ετών | Μεταξύ 2 και 5 ετών | Άνω των 5 ετών | |
| Εμπορικές υποχρεώσεις | 7.941 | | | | 7.941 |
| Υποχρεώσεις σε ασφαλιστικούς οργανισμούς | 1.717 | | | | 1.717 |
| Υποχρεώσεις για φόρους-τέλη, εκτός φόρου εισοδήματος | 3.673 | | | | 3.673 |
| Τρέχουσες φορολογικές υποχρεώσεις | 38.306 | | | | 38.306 |
| Δεδουλευμένα έξοδα | 2.365 | | | | 2.365 |
| Λοιπές υποχρεώσεις | 211 | | | | 211 |
| Υποχρέωση στον Ειδικό Διαχειριστή | 40.249 | | | | 40.249 |
| Σύνολο υποχρεώσεων | 94.461 | - | - | - | 94.461 |

4. Παρουσίαση των χρηματοοικονομικών περιουσιακών στοιχείων και υποχρεώσεων ανά κατηγορία

Τα ποσά που αφορούν την Εταιρεία αναφορικά με τα χρηματοοικονομικά στοιχεία ενεργητικού και χρηματοοικονομικές υποχρεώσεις που αναγνωρίστηκαν στην Κατάσταση Οικονομικής Θέσης στις περιόδους που αναφέρονται μπορούν να κατηγοριοποιηθούν ως ακολούθως:

| | 31.12.2015 | 31.12.2014 |
|---|----------------|---------------|
| Χρηματοοικονομικά στοιχεία του ενεργητικού | | |
| Κυκλοφορούντα στοιχεία του ενεργητικού | | |
| Πελάτες και λοιπές απαιτήσεις | 103.393 | 68.447 |
| Προκαταβολή στον Ειδικό Διαχειριστή | 19.500 | 18.000 |
| | 122.893 | 86.447 |
| Σύνολο χρηματοοικονομικών στοιχείων ενεργητικού | 122.893 | 86.447 |
| Χρηματοοικονομικά στοιχεία του παθητικού | | |
| Βραχυπρόθεσμες χρηματοοικονομικές υποχρεώσεις | | |
| Προμηθευτές και λοιπές υποχρεώσεις | 15.906 | 13.912 |
| Υποχρέωση στον Ειδικό Διαχειριστή | 40.249 | 23.544 |
| Τρέχουσες Φορολογικές Υποχρεώσεις | 38.306 | 32.168 |
| Σύνολο βραχυπρόθεσμων χρηματοοικονομικών υποχρεώσεων | 94.461 | 69.624 |
| Σύνολο χρηματοοικονομικών στοιχείων παθητικού | 94.461 | 69.624 |

5. Πολιτικές και διαδικασίες διαχείρισης κεφαλαίου

5.1. Διαχείριση κεφαλαίων

Η διαχείριση των κεφαλαίων στοχεύει στη διασφάλιση της συνεχιζόμενης δραστηριότητας της Εταιρείας και την επίτευξη των αναπτυξιακών της σχεδίων σε συνδυασμό με την πιστοληπτική της ικανότητα.

Κατά την ημερομηνία αναφοράς η Εταιρεία δεν έχει προβεί σε δανεισμό. Ως εκ τούτου, η Εταιρεία δεν είναι εκτεθειμένη σε κεφαλαιουχικό κίνδυνο.

Δεδομένης της εύρυθμης χρηματοδότησης μέσω των εισπράξεων από ανταποδοτικά τέλη, η Εταιρεία δεν είναι εκτεθειμένη σε κεφαλαιουχικό κίνδυνο και διαθέτει επαρκή χρηματικά διαθέσιμα για την απρόσκοπτη συνέχιση των δραστηριοτήτων της.

6. Σημαντικές λογιστικές εκτιμήσεις και κρίσεις της διοίκησης

Οι εκτιμήσεις και οι κρίσεις της Διοίκησης επανεξετάζονται διαρκώς και βασίζονται σε ιστορικά δεδομένα και προσδοκίες για μελλοντικά γεγονότα, που κρίνονται εύλογες σύμφωνα με τα ισχύοντα.

6.1. Σημαντικές λογιστικές εκτιμήσεις και παραδοχές

Οι ετήσιες χρηματοοικονομικές καταστάσεις καθώς και οι σημειώσεις και αναφορές που τις συνοδεύουν ενδέχεται να εμπεριέχουν ορισμένες υποθέσεις και υπολογισμούς που αναφέρονται σε μελλοντικά γεγονότα σε σχέση με τις εργασίες, την ανάπτυξη και τις οικονομικές επιδόσεις της Εταιρείας. Παρά το γεγονός ότι αυτές οι υποθέσεις και υπολογισμοί βασίζονται στην καλύτερη δυνατή γνώση της Διοίκησης της Εταιρείας σε σχέση με τις τρέχουσες συνθήκες και ενέργειες, τα πραγματικά αποτελέσματα μπορεί τελικά να διαφέρουν από αυτούς τους υπολογισμούς και τις υποθέσεις που έχουν ληφθεί υπόψη κατά τη σύνταξη των ετήσιων χρηματοοικονομικών καταστάσεων της Εταιρείας.

Οι εκτιμήσεις, παραδοχές και κρίσεις που ενέχουν σημαντικό κίνδυνο να προκαλέσουν μελλοντικά ουσιώδεις προσαρμογές στις λογιστικές αξίες των περιουσιακών στοιχείων και των υποχρεώσεων έχουν ως εξής:

(α) Αξίες εισφερομένων περιουσιακών στοιχείων

Οι αξίες των εισφερομένων περιουσιακών στοιχείων καθορίστηκαν όπως περιγράφεται στη Σημείωση 2.4 για τα πάγια και στη Σημείωση 2.7 για τα αποθέματα. Οι αξίες αυτές αναγνωρίστηκαν με αντίστοιχη καταχώρηση στη διαφορά υπέρ το άρτιο.

(β) Ωφέλιμες ζωές ενσώματων και άυλων περιουσιακών στοιχείων

Απαιτείται κρίση για τον προσδιορισμό της ωφέλιμης ζωής καθώς και της υπολειμματικής αξίας των ενσώματων περιουσιακών στοιχείων. Η εκτίμηση της ωφέλιμης ζωής ενός περιουσιακού στοιχείου είναι θέμα κρίσης, που βασίζεται στην εμπειρία της Διοίκησης της Εταιρείας από όμοια περιουσιακά στοιχεία. Η υπολειμματική αξία και η ωφέλιμη ζωή ενός περιουσιακού στοιχείου επανεξετάζονται τουλάχιστον σε ετήσια βάση λαμβάνοντας υπόψη τα νέα δεδομένα και τις εκάστοτε συνθήκες της αγοράς.

(γ) Εισπραξιμότητα ανταποδοτικού τέλους

Τα έσοδα από ανταποδοτικό τέλος αναγνωρίζονται βάσει των ποσών που έχουν τιμολογηθεί στα νοικοκυριά και τις επιχειρήσεις από τους παρόχους ηλεκτρικής ενέργειας. Ταυτόχρονα, η εισπραξιμότητα των τελών αυτών από τους παρόχους ενέργειας και κατά συνέπεια της Εταιρείας, εξετάζεται βάσει ιστορικών στοιχείων την εισπραξιμότητα του ανταποδοτικού τέλους από τους παρόχους, και εφόσον κρίνεται σκόπιμο αναγνωρίζεται απομείωση των σχετικών απαιτήσεων. Ειδικά για τη χρήση που έληξε την 31.12.2015, σχηματίστηκε σχετική πρόβλεψη επισφαλούς εισπραξιμότητας ανταποδοτικού τέλους ποσού € 28.642.419,91.

(δ) Απομείωση ενσώματων και άυλων περιουσιακών στοιχείων

Σε κάθε ημερομηνία του ισολογισμού, η Εταιρεία εξετάζει αν υπάρχουν βάσιμες ενδείξεις για την απομείωση της αξίας των περιουσιακών στοιχείων, όπως π.χ. δικαιώματα προγραμμάτων, παραγωγές και λοιπά άυλα περιουσιακά στοιχεία καθώς επίσης και ακίνητα, πάγια και εξοπλισμός. Εάν τα γεγονότα ή οι μεταβολές των συνθηκών υποδεικνύουν ότι η λογιστική τους αξία μπορεί να μην είναι ανακτήσιμη, υπολογίζεται το ανακτήσιμο ποσό των περιουσιακών στοιχείων και μία ζημία απομείωσης αναγνωρίζεται για το ποσό κατά το οποίο η λογιστική αξία του περιουσιακού στοιχείου υπερβαίνει το ανακτήσιμο ποσό του.

(ε) Εκτίμηση ρευστοποιήσιμης αξίας αποθεμάτων

Τα αποθέματα αποτιμώνται στη χαμηλότερη του κόστους και της καθαρής ρευστοποιήσιμης αξίας. Κατάλληλες προβλέψεις σχηματίζονται για απαξιωμένα και άχρηστα και αποθέματα. Οι μειώσεις της αξίας των αποθεμάτων στην καθαρή ρευστοποιήσιμη αξία και οι λοιπές ζημίες από αποθέματα καταχωρούνται στην κατάσταση αποτελεσμάτων κατά την περίοδο που εμφανίζονται.

(στ) Ενδεχόμενες υποχρεώσεις

Η Εταιρεία έχει εκκρεμείς νομικές υποθέσεις. Η Διοίκηση της Εταιρείας επανεξετάζει την κατάσταση κάθε σημαντικής υπόθεσης σε περιοδική βάση και αξιολογεί τον πιθανό οικονομικό κίνδυνο, βασιζόμενη εν μέρει στην άποψη των νομικών υπηρεσιών. Εάν η ενδεχόμενη ζημία από οποιεσδήποτε αντιδικίες και νομικές υποθέσεις θεωρείται πιθανή και το ποσό μπορεί να εκτιμηθεί αξιόπιστα, η Εταιρεία υπολογίζει πρόβλεψη για την εκτιμώμενη ζημία. Τόσο για τον καθορισμό της πιθανότητας όσο και για τον καθορισμό του αν ο κίνδυνος μπορεί να εκτιμηθεί αξιόπιστα, απαιτείται σε σημαντικό βαθμό η κρίση της Διοίκησης. Όταν πρόσθετες πληροφορίες καθίστανται διαθέσιμες, η Εταιρεία επανεξετάζει την πιθανή υποχρέωση σχετικά με εκκρεμείς αντιδικίες και νομικές υποθέσεις και πιθανόν να αναθεωρηθούν οι εκτιμήσεις για την πιθανότητα ενός δυσμενούς αποτελέσματος και η σχετική εκτίμηση της πιθανής ζημίας. Τέτοιες αναθεωρήσεις στις εκτιμήσεις της πιθανής υποχρέωσης μπορεί να έχουν σημαντική επίδραση στη χρηματοοικονομική θέση και στα αποτελέσματα της Εταιρείας. Στην παρούσα χρήση σχηματίστηκε σχετική πρόβλεψη ποσού € 814.857.

7. Ενσώματα πάγια περιουσιακά στοιχεία

Οι μεταβολές των ενσώματων παγίων της Εταιρείας αναλύονται ως ακολούθως:

| | Εδαφικές εκτάσεις | Κτίρια- Εγκαταστάσεις κτιρίων-τεχνικά έργα | Μηχανήματα-Τεχν. εγκαταστάσεις- Λοιπός Μηχ. εξοπλισμός | Μεταφορικά Μέσα | Έπιπλα & λοιπός εξοπλισμός | Σύνολο |
|---|----------------------|---|---|--------------------|----------------------------------|----------------|
| Μικτή Λογιστική Αξία | | | | | | |
| Υπόλοιπο την 10.10.2013 | - | - | - | - | - | - |
| Εισφορά Ν.4279/2014 | 82.635 | 28.659 | 26.898 | 87 | 3.776 | 142.056 |
| Προσθήκες Περιόδου | - | - | 381 | - | 194 | 574 |
| Υπόλοιπο την 31.12.2014 | 82.635 | 28.659 | 27.279 | 87 | 3.970 | 142.630 |
| Συσσωρευμένες αποσβέσεις και απομειώσεις | | | | | | |
| Υπόλοιπο την 10.10.2013 | - | - | - | - | - | - |
| Αποσβέσεις Περιόδου | - | -297 | -1.191 | -5 | -250 | -1.743 |
| Υπόλοιπο την 31.12.2014 | - | -297 | -1.191 | -5 | -250 | -1.743 |
| Καθαρή λογιστική αξία στις 31.12.2014 | 82.635 | 28.362 | 26.088 | 82 | 3.720 | 140.887 |
| Υπόλοιπο την 1.1.2015 | 82.635 | 28.659 | 27.279 | 87 | 3.970 | 142.630 |
| Εισφορά βάσει Ν.4324&4339/2015 | 4.118 | 670 | 78 | - | - | 4.866 |
| Προσθήκες Περιόδου | - | - | 22 | - | 177 | 199 |
| Μειώσεις Περιόδου | - | - | -3 | - | - | -3 |
| Υπόλοιπο την 31.12.2015 | 86.753 | 29.329 | 27.376 | 87 | 4.147 | 147.692 |
| Συσσωρευμένες αποσβέσεις και απομειώσεις | | | | | | |
| Υπόλοιπο την 1.1.2015 | - | -297 | -1.191 | -5 | -250 | -1.743 |
| Αποσβέσεις Περιόδου | - | -751 | -2.957 | -13 | -627 | -4.348 |
| Μειώσεις Περιόδου | - | - | 3 | - | - | 3 |
| Υπόλοιπο την 31.12.2015 | - | -1.048 | -4.144 | -18 | -877 | 6.088 |
| Καθαρή λογιστική αξία στις 31.12.2015 | 86.753 | 28.281 | 23.232 | 69 | 3.270 | 141.604 |

Δεν υφίστανται εμπράγματα βάρη επί των ακινήτων της Εταιρείας. Η εισφορά των Νόμων 4279/2014, 4324/2015 και 4339/2015 είναι τα εισφερόμενα από το Ελληνικό Δημόσιο πάγια.

8. Άυλα περιουσιακά στοιχεία

Τα άυλα περιουσιακά στοιχεία του ενεργητικού της Εταιρείας παρουσιάζονται στον πίνακα που ακολουθεί:

| | Λογισμικό | Πρόγραμμα κυριότητας | Μικτές παραγωγές | Μισθωμένο πρόγραμμα | Αθλητικά δικαιώματα | Συμπαγωγές | Σύνολο |
|---|------------|-------------------------|---------------------|------------------------|------------------------|------------|----------------|
| Μικτή Λογιστική Αξία | | | | | | | |
| Υπόλοιπο την 10.10.2013 | - | - | - | - | - | - | - |
| Προσθήκες Περιόδου | 81 | 3.542 | 176 | 1.981 | 25.950 | 61 | 31.790 |
| Υπόλοιπο την 31.12.2014 | 81 | 3.542 | 176 | 1.981 | 25.950 | 61 | 31.790 |
| Συσσωρευμένες αποσβέσεις και απομειώσεις | | | | | | | |
| Υπόλοιπο την 10.10.2013 | - | - | - | - | - | - | - |
| Αποσβέσεις Περιόδου | -3 | -3.119 | - | -455 | -10.746 | - | -14.322 |
| Υπόλοιπο την 31.12.2014 | -3 | -3.119 | - | -455 | -10.746 | - | -14.322 |
| Καθαρή λογιστική αξία την 31.12.2014 | 78 | 423 | 176 | 1.526 | 15.204 | 61 | 17.468 |
| Υπόλοιπο την 1.1.2015 | 81 | 3.542 | 176 | 1.981 | 25.950 | 61 | 31.790 |
| Εισφορά βάσει Ν.4324&4339/2015 | 143 | - | - | - | - | - | 143 |
| Προσθήκες Περιόδου | 73 | 2.180 | 1.202 | 1.726 | 6.174 | 386 | 11.741 |
| Μειώσεις Περιόδου | -22 | - | - | -539 | -3.734 | - | -4.295 |
| Υπόλοιπο την 31.12.2015 | 274 | 5.722 | 1.378 | 3.168 | 28.389 | 447 | 39.378 |
| Συσσωρευμένες αποσβέσεις και απομειώσεις | | | | | | | |
| Υπόλοιπο την 1.1.2015 | -3 | -3.119 | - | -455 | -10.746 | - | -14.322 |
| Αποσβέσεις Περιόδου | -71 | -2.401 | -1.297 | -1.115 | -13.987 | -89 | -18.959 |
| Μειώσεις Περιόδου | 2 | - | - | 435 | 3.736 | - | 4.174 |
| Υπόλοιπο την 31.12.2015 | -71 | -5.519 | -1.297 | -1.135 | -20.996 | -89 | 29.107 |
| Καθαρή λογιστική αξία την 31.12.2015 | 203 | 203 | 81 | 2.033 | 7.393 | 358 | 10.272 |

9. Αποθέματα

Τα αποθέματα της Εταιρείας αναλύονται ως εξής:

| | <u>31.12.2015</u> | <u>31.12.2014</u> |
|--|---------------------|---------------------|
| Προϊόντα έτοιμα και ημιτελή | 40 | 40 |
| Πρώτες & Βοηθητικές ύλες - Υλικά συσκευασίας | 140 | 140 |
| Αναλώσιμα υλικά | 234 | 234 |
| Ανταλλακτικά και αναλώσιμα παγίων | <u>3.119</u> | <u>3.119</u> |
| Σύνολο | 3.533 | 3.533 |
| Μείον: Πρόβλεψη απομείωσης ανταλλακτικών και αναλώσιμων παγίων | <u>(2.387)</u> | <u>(2.387)</u> |
| Σύνολο | <u>1.146</u> | <u>1.146</u> |

Τα ανταλλακτικά και αναλώσιμα παγίων αφορούν μεγάλο πλήθος εισφερθέντων στοιχείων μικρής μεμονωμένης αξίας. Τα εισφερόμενα σύμφωνα με τις διατάξεις του Ν.4279/2014 αποθέματα από το Ελληνικό Δημόσιο, αναγνωρίστηκαν στην μέση τιμή κτήσης τους, ανά μονάδα και στις ποσότητες που διαπιστώθηκαν βάσει φυσικής απογραφής των αποθεμάτων αυτών.

10. Πελάτες και λοιπές εμπορικές απαιτήσεις

Οι πελάτες και λοιπές εμπορικές απαιτήσεις της Εταιρείας αναλύονται στον ακόλουθο πίνακα:

| | <u>31.12.2015</u> | <u>31.12.2014</u> |
|--|-----------------------|----------------------|
| Πελάτες εσωτερικού | 97.396 | 30.578 |
| Πελάτες εξωτερικού | 55 | 22 |
| Παρακρατημένοι φόροι εισοδήματος | 29 | 10 |
| Επιταγές εισπρακτέες μεταχρονολογημένες | 334 | 2.954 |
| Επιταγές σε καθυστέρηση(σφραγισμένες) | 20 | 0 |
| Δεδουλευμένα έσοδα τόκων | 1.337 | 32 |
| Απαίτηση ανταποδοτικού τέλους από Ειδικό Διαχειριστή | 0 | 3.867 |
| Δεδουλευμένα ανταποδοτικά τέλη | 30.996 | 30.888 |
| Λοιπές απαιτήσεις | <u>888</u> | <u>96</u> |
| Σύνολο | <u>131.055</u> | <u>68.447</u> |
| Μείον: Πρόβλεψη απομείωσης απαιτήσεων | <u>(28.662)</u> | <u>0</u> |
| Σύνολο | <u>102.393</u> | <u>68.447</u> |

Οι πελάτες εσωτερικού αφορούν κυρίως απαιτήσεις από παρόχους ηλεκτρικής ενέργειας € 95.342.421 εκ των οποίων απαίτηση ύψους € 95.248.996 είναι από τη ΔΕΗ Α.Ε. όπως περιγράφεται και στη Σημείωση 24.

Τα δεδουλευμένα ανταποδοτικά τέλη ύψους € 30.995.581 αφορούν ανταποδοτικά τέλη των δύο τελευταίων μηνών της χρήσης για τα οποία κατά την ημερομηνία αναφοράς δεν είχαν εκδοθεί οι αντίστοιχες εκκαθαρίσεις.

Η πρόβλεψη απομείωσης απαιτήσεων αφορά κατά € 28.642 χιλ. πρόβλεψη για ενδεχόμενη ζημιά από τη μη είσπραξη απαιτήσεων από το ανταποδοτικό τέλος.

Η απαίτηση ανταποδοτικού τέλους από Ειδικό Διαχειριστή αφορά καταβολές από τους παρόχους ηλεκτρικής ενέργειας στο Υπουργείο Οικονομικών (ειδικός διαχειριστής), αντί της Εταιρείας κατά τους πρώτους μήνες λειτουργίας της Εταιρείας, όπως περιγράφεται στη Σημείωση 11 .

11. Έξοδα, απαιτήσεις και υποχρεώσεις ειδικού διαχειριστή

Η Εταιρεία έχει συνάψει σύμβαση με το Ελληνικό Δημόσιο εκπροσωπούμενο από τον Ειδικό Διαχειριστή του συνόλου του ενεργητικού και παθητικού της καταργηθείσας ΕΡΤ ΑΕ και των θυγατρικών της, εφεξής καλούμενο Ειδικό Διαχειριστή, την 31.01.2015 (όπως τροποποιήθηκε την 19.12.2015) που προβλέπει την αποζημίωση του Ελληνικού Δημοσίου από την Εταιρεία για τις δαπάνες στις οποίες υποβλήθηκε για λογαριασμό της. Οι δαπάνες αυτές κυρίως αφορούν προμήθεια προγράμματος και δικαιωμάτων αθλητικών γεγονότων που μεταδόθηκαν από την Εταιρεία και αποδοχές του προσωπικού του Ειδικού διαχειριστή που απασχολήθηκε για λογαριασμό της. Επειδή η διαδικασία της εκκαθάρισης των δαπανών αυτών δεν έχει ολοκληρωθεί, η Εταιρεία έχει αναγνωρίσει ισόποση υποχρέωση €34.198.905,67 και έχει προκαταβάλλει έναντι αυτών €19.500.000. Επιπρόσθετα η εταιρεία οφείλει ανταποδοτικά τέλη αφορούντα τη καταργηθείσα ΕΡΤ ποσού €6.049.709,97 που αχρεώστητα εισέπραξε. Οι παραπάνω απαιτήσεις και υποχρεώσεις εμφανίζονται ξεχωριστά και όχι συμψηφιστικά μέχρι την ολοκλήρωση της διαδικασίας εκκαθάρισης.

12. Ταμειακά διαθέσιμα και ισοδύναμα

Τα ταμειακά διαθέσιμα και ταμειακά ισοδύναμα της Εταιρείας, περιλαμβάνουν τα ακόλουθα στοιχεία:

| | <u>31.12.2015</u> | <u>31.12.2014</u> |
|----------------------|-------------------|-------------------|
| Διαθέσιμα στο ταμείο | 6 | 6 |
| Καταθέσεις όψεως | 111.871 | 55.394 |
| Σύνολο | 111.877 | 55.400 |

Σημειώνεται ότι με τις διατάξεις της Πράξης Νομοθετικού Περιεχομένου (ΦΕΚ Α' 41/20.4.2015) «Κατεπείγουσα ρύθμιση για τη μεταφορά ταμειακών διαθεσίμων των Φορέων Γενικής Κυβέρνησης προς επένδυση στην Τράπεζα Ελλάδος» μεταφέρθηκαν στις 23.4.2015 70 εκατ. Ευρώ σε τραπεζικό λογαριασμό της εταιρείας που τηρείται στην Τράπεζα Ελλάδος.

13. Μετοχικό κεφάλαιο και αποθεματικά

Το αρχικά καταβλημένο μετοχικό κεφάλαιο της Εταιρείας (10/10/2013) αναλύεται παρακάτω:

| Αριθμός μετοχών | Ονομαστική αξία | Μετοχικό κεφάλαιο | Σύνολο |
|--------------------|--------------------|----------------------|--------------|
| 1 | 5.000 | 5.000 | 5.000 |
| - | - | - | - |
| 1 | 5.000 | 5.000 | 5.000 |

Σύμφωνα με τον νόμο 4173/2013 ίδρυσης της Εταιρείας, το μετοχικό κεφάλαιο της Εταιρείας διαιρείται σε μία (1) μόνον μετοχή ονομαστικής αξίας πέντε εκατομμυρίων Ευρώ (€5.000.000). Η μία και μοναδική μετοχή της Εταιρείας είναι ονομαστική, αμεταβίβαστη και αναπαλλοτρίωτη, ενσωματώνεται δε σε έναν (1) τίτλο, ο οποίος εκδίδεται στο όνομα του Ελληνικού Δημοσίου.

Η Διοίκηση προτείνει τη διανομή μερίσματος για την περίοδο που έληξε την 31.12.2014 ποσού 26.893 χιλ. ευρώ και για την περίοδο που έληξε την 31.12.2015 ποσού 13.000 χιλ. ευρώ. Η διανομή των μερισμάτων, τελεί υπό την έγκριση της Τακτικής Γενικής Συνέλευσης των Μετόχων της εταιρείας.

Τα αποθεματικά της Εταιρείας είναι τα εξής:

| | <u>31.12.2015</u> | <u>31.12.2014</u> |
|--------------------------------|-------------------|-------------------|
| Τακτικό Αποθεματικό | 1.667 | 1.667 |
| Διαφορά υπέρ το άρτιο | 150.549 | 145.539 |
| <u>Αποθεματικό Ν.3905/2010</u> | <u>5.388</u> | <u>2.645</u> |
| Σύνολο | 157.603 | 149.851 |

13.1. Τακτικό αποθεματικό

Η Εταιρεία υποχρεούται να σχηματίσει τακτικό αποθεματικό σύμφωνα με το άρθρο 44 του Ν.2190/1920 όπως ισχύει την ημερομηνία κατάρτισης των χρηματοοικονομικών καταστάσεων. Κατά την 31/12/2014, σχηματίστηκε τακτικό αποθεματικό ύψους € 1.666.667 που αντιστοιχεί στο 1/3 του καταβεβλημένου Μετοχικού Κεφαλαίου της Εταιρείας.

13.2. Διαφορά υπέρ το άρτιο

Στην Εταιρεία έχουν εισφερθεί περιουσιακά στοιχεία ως αναλυτική κατάσταση βάσει της εκάστοτε ισχύουσας νομοθεσίας.

| | <u>Ποσό</u> |
|---|----------------|
| Εισφορά Παγίων (Σημείωση 7) | 142.056 |
| <u>Εισφορά Αποθεμάτων (Σημείωση 9)</u> | <u>3.533</u> |
| Σύνολο εισφοράς Ν.4279/2014 | 145.589 |
| <u>Εισφορά Παγίων (Σημείωση 7)</u> | <u>143</u> |
| Σύνολο εισφοράς Ν.4324/2015 | 143 |
| <u>Εισφορά Παγίων (Σημείωση 7)</u> | <u>4.866</u> |
| Σύνολο Εισφοράς Ν.4339/2015 | 4.866 |
| <u>Μείον: Φόρος Συγκέντρωσης κεφαλαίου 1%</u> | <u>(50)</u> |
| Σύνολο διαφοράς υπέρ το άρτιο | 150.549 |

Όπως περιγράφεται στη Σημείωση 2.4 τα ακίνητα και τα μεταφορικά μέσα αποτιμήθηκαν στην εύλογη αξία τους κατά την ημερομηνία εισφοράς, τα λοιπά ενσώματα πάγια στο αναπόσβεστο κόστος τους την αντίστοιχη ημερομηνία και τα αποθέματα (Σημείωση 2.7) στο ιστορικό τους κόστος.

Η Εταιρεία κατά την προηγούμενη χρήση κατέβαλε ποσό €50.000 ως Φόρο Συγκέντρωσης Κεφαλαίου με συντελεστή 1% επί του συνολικού ποσού του Μετοχικού κεφαλαίου. Το ποσό αυτό καταχωρήθηκε αφαιρετικά από τη Διαφορά υπέρ το άρτιο.

13.3. Ειδικό αποθεματικό του νόμου 3905

Όπως περιγράφεται στη Σημείωση 2.13, Βάσει του Ν.3905 / 2010 «Ενίσχυση και ανάπτυξη κινηματογραφικής τέχνης και άλλες διατάξεις», η ΕΡΤ υποχρεούται να διαθέτει κάθε χρόνο του 1,5% του κύκλου εργασιών της για την παραγωγή κινηματογραφικών έργων. Ο νόμος προβλέπει την εγγραφή σε ειδικό αποθεματικό στο ετήσιο ισολογισμό, του ποσού που οφείλει να επενδύσει η Εταιρεία για την παραγωγή κινηματογραφικών έργων.

Το αποθεματικό που σχηματίστηκε για την περίοδο που έληξε 31.12.2015 είναι € 2.743.536. Ο οριστικός τρόπος διάθεσης δεν είχε αποφασιστεί από τη Διοίκηση κατά την ημερομηνία αναφοράς.

14. Υποχρεώσεις παροχών προσωπικού λόγω εξόδου από την υπηρεσία

Σύμφωνα με τις διατάξεις της εργατικής νομοθεσίας, οι εργαζόμενοι δικαιούνται αποζημίωση στην περίπτωση απόλυσης ή συνταξιοδότησής τους. Το ύψος των αποζημιώσεων εξαρτάται από τον μισθό, τα έτη υπηρεσίας και τον τρόπο της αποχώρησης (απόλυση ή συνταξιοδότηση) του εργαζομένου. Οι εργαζόμενοι που παραιτούνται ή απολύονται αιτιολογημένα δεν δικαιούνται αποζημίωση. Η οφειλόμενη αποζημίωση σε περίπτωση συνταξιοδότησης είναι ίση με το 40% του ποσού που θα πληρωνόταν σε περίπτωση απόλυσης με μέγιστο όριο της αποζημίωσης τα €15.000, σύμφωνα με τις διατάξεις του άρθρου 21 παρ.13 του Ν.3144/2003. Η Εταιρεία αναγνωρίζει ως υποχρέωση την παρούσα αξία της δέσμευσης για την καταβολή εφάπαξ αποζημίωσης στο προσωπικό που αποχωρεί λόγω συνταξιοδότησης. Πρόκειται για μη χρηματοδοτούμενα προγράμματα καθορισμένων παροχών (defined benefit plans) σύμφωνα με το ΔΛΠ 19. Η σχετική υποχρέωση βασίστηκε σε ανεξάρτητη αναλογιστική μελέτη.

Η επιβάρυνση των αποτελεσμάτων από το κόστος πρόβλεψης για αποζημίωση λόγω εξόδου από την υπηρεσία αναλύεται ως εξής:

| | <u>31.12.2015</u> | <u>31.12.2014</u> |
|--|-------------------|-------------------|
| Χρεώσεις στα αποτελέσματα: | | |
| Αποζημιώσεις αποχωρήσεων | 13.290 | 6 |
| Σύνολο | <u>13.290</u> | <u>6</u> |
| | <u>31.12.2015</u> | <u>31.12.2014</u> |
| Χρεώσεις / (πιστώσεις) στη κατάσταση συνολικών εσόδων | | |
| Αναλογιστικά (κέρδη) / ζημιές χρήσης | 1.001 | - |
| Σύνολο | <u>1.001</u> | <u>-</u> |

Η μεταβολή της παρούσας αξίας της αποζημίωσης του προσωπικού λόγω εξόδου από την υπηρεσία είναι παρακάτω:

Μεταβολή της υποχρέωσης στον ισολογισμό:

| | 31.12.2015 | 31.12.2014 |
|---------------------------------|-------------------|-------------------|
| Υπόλοιπο έναρξης | 6 | - |
| Σύνολο χρέωσης στα αποτελέσματα | 13.283 | 6 |
| Καταβληθείσες εισφορές | - | - |
| Αναλογιστικά (κέρδη) / ζημιές | 1.001 | - |
| Υπόλοιπο τέλους | 14.290 | 6 |

Οι λεπτομέρειες και οι βασικές υποθέσεις της αναλογιστικής εκτίμησης για τις χρήσεις που έληξαν την 31/12/2015 και 31/12/2014 έχουν ως κάτωθι:

| | 31/12/2015 | 31/12/2014 |
|--|-------------------|-------------------|
| Προεξοφλητικό επιτόκιο της 31 ^{ης} Δεκεμβρίου | 2% | 2% |
| Μελλοντικές αυξήσεις μισθών | 2% | 1,5% |
| Πληθωρισμός | 2% | 2% |

Οι παραπάνω παραδοχές αναπτύχθηκαν από τη Διοίκηση σε συνεργασία με ανεξάρτητο αναλογιστή που εκπόνησε την αναλογιστική μελέτη. Ο παρακάτω πίνακας δείχνει μία ποσοτική ανάλυση ευαισθησίας για την εταιρεία για τις σημαντικές παραδοχές της 31/12/2015

| | Προεξοφλητικό επιτόκιο | |
|--------------------------------|------------------------------------|--------------|
| | +0,5% | -0,5% |
| Αύξηση/(μείωση) στην υποχρέωση | -779 | 843 |
| | Μελλοντικές αυξήσεις μισθών | |
| | +0,5% | -0,5% |
| Αύξηση/(μείωση) στην υποχρέωση | 228 | -259 |

15. Λοιπές Προβλέψεις

Οι λοιπές προβλέψεις αφορούν κατά ποσό € 815 χιλ. σε προβλέψεις για αγωγές έναντι της Εταιρείας για τις οποίες εκτιμάται από τη Διοίκηση και τους νομικούς συμβούλους ότι θα γίνουν μερικώς ή ολικά δεκτές.

| | <u>31.12.2015</u> | <u>31.12.2014</u> |
|---|---------------------|-------------------|
| Προβλέψεις για έξοδα προηγούμενων χρήσεων | 712 | 0 |
| Προβλέψεις για εκκρεμείς δικαστικές υποθέσεις | 815 | 30 |
| Λοιπές προβλέψεις | <u>131</u> | <u>0</u> |
| | <u>1.658</u> | <u>30</u> |

16. Προμηθευτές και λοιπές υποχρεώσεις

Οι υποχρεώσεις σε προμηθευτές και οι λοιπές υποχρεώσεις της Εταιρείας αναλύονται ως εξής:

| | <u>31.12.2015</u> | <u>31.12.2014</u> |
|--|----------------------|----------------------|
| Προμηθευτές εσωτερικού | 7.061 | 6.038 |
| Προμηθευτές εξωτερικού | 880 | 326 |
| Υποχρεώσεις για φόρους-τέλη, εκτός φόρου εισοδήματος | 3.673 | 6.289 |
| Υποχρεώσεις σε ασφαλιστικούς οργανισμούς | 1.717 | 247 |
| Λοιπές υποχρεώσεις | 211 | 41 |
| Δεδουλευμένα έξοδα | 2.365 | 971 |
| Υποχρέωση προς Ειδικό Διαχειριστή (Σημείωση 11) | <u>40.249</u> | <u>23.544</u> |
| Σύνολο | <u>56.156</u> | <u>37.456</u> |

17. Φόροι εισοδήματος πληρωτέοι

Η Εταιρεία για τη χρήση 2014 υπαγόταν στις διατάξεις του 2238/1994 για σκοπούς φορολογίας εισοδήματος.

Σύμφωνα με την παρ. 5 του άρθρου 82 του Ν.2238/1994, οι Ελληνικές Ανώνυμες Εταιρίες και οι Εταιρείες Περιορισμένης Ευθύνης που οι ετήσιες οικονομικές τους καταστάσεις ελέγχονται υποχρεωτικά από τους νόμιμους ελεγκτές υποχρεούνται να λαμβάνουν «Ετήσιο Πιστοποιητικό», το οποίο εκδίδεται μετά από φορολογικό έλεγχο που διενεργείται από τον ίδιο Νόμιμο Ελεγκτή ή ελεγκτικό γραφείο που ελέγχει τις ετήσιες χρηματοοικονομικές καταστάσεις. Κατόπιν ολοκλήρωσης του φορολογικού ελέγχου, ο Νόμιμος Ελεγκτής ή ελεγκτικό γραφείο εκδίδει στην Εταιρεία «Έκθεση Φορολογικής Συμμόρφωσης» και στη συνέχεια ο Νόμιμος Ελεγκτής ή ελεγκτικό γραφείο την υποβάλει ηλεκτρονικά στο Υπουργείο Οικονομικών το αργότερο εντός δέκα ημερών από την καταληκτική ημερομηνία έγκρισης των οικονομικών καταστάσεων της Εταιρείας από τη Γενική Συνέλευση των Μετόχων.

Στις 23.07.2013 θεσπίστηκε ο νέος φορολογικός νόμος 4172/23.07.2013. Ο νέος νόμος διατηρεί τις αλλαγές που θεσπίστηκαν με το φορολογικό νόμο 4110/23.01.2013 σύμφωνα με τον οποίο, ο συντελεστής φορολογίας εισοδήματος νομικών προσώπων ορίζεται στο 26% για τη χρήση 2014. Από το 2015, η Εταιρεία απαλλάσσεται της φορολογίας εισοδήματος, πλην των εισοδημάτων κεφαλαίων, σύμφωνα με το άρθρο 46 του Ν. 4172/2013 όπου φορολογούνται.

Ο φόρος εισοδήματος χρήσης 2015 ανέρχεται σε € 6.138.139.

18. Κύκλος εργασιών

Ο κύκλος εργασιών της Εταιρείας αναλύεται στον ακόλουθο πίνακα:

| | <u>1.1.2015- 31.12.2015</u> | <u>10.10.2013- 31.12.2014</u> |
|------------------------------|---------------------------------|-----------------------------------|
| Έσοδα από ανταποδοτικό τέλος | 179.639 | 166.585 |
| Έσοδα από διαφημίσεις | 3.263 | 9.771 |
| Σύνολο | <u>182.902</u> | <u>176.356</u> |

19. Λοιπά έσοδα

Τα λοιπά έσοδα συνολικού ποσού €348.431 αναφέρονται κυρίως σε έσοδα παρεπόμενων ασχολιών και λοιπές επιχορηγήσεις.

| | <u>1.1.2015- 31.12.2015</u> | <u>10.10.2013- 31.12.2014</u> |
|--|---------------------------------|-----------------------------------|
| Επιχορηγήσεις και διάφορα έσοδα πωλήσεων | 15.000 | 0 |
| Έσοδα παρεπόμενων ασχολιών | 333.431 | 45.970 |
| Σύνολο | <u>348.431</u> | <u>45.970</u> |

20. Έξοδα προσωπικού

Τα έξοδα προσωπικού αναλύονται στον ακόλουθο πίνακα:

| | <u>1.1.2015- 31.12.2015</u> | <u>10.10.2013- 31.12.2014</u> |
|------------------------|---------------------------------|-----------------------------------|
| Μισθοί και ημερομίσθια | 27.356 | 858 |
| Εργοδοτικές Εισφορές | 5.839 | 428 |
| Έξοδα επιμόρφωσης | 4 | 4 |
| Πρόβλεψη αποζημίωσης | 13.283 | 6 |
| Σύνολο | <u>46.482</u> | <u>1.296</u> |

Ο αριθμός του απασχολούμενου προσωπικού κατά την ημερομηνία αναφοράς αναλύεται ως εξής:

| | <u>31.12.2015</u> | <u>31.12.2014</u> |
|---------------------------|---------------------|-------------------|
| Μισθωτοί Αορίστου Χρόνου | 2.267 | 309 |
| Μισθωτοί Ορισμένου Χρόνου | 6 | 10 |
| Σύνολο εργαζομένων | <u>2.273</u> | <u>319</u> |

21. Χρηματοοικονομικά έσοδα

Τα χρηματοοικονομικά έσοδα για την Εταιρεία αναλύονται ως εξής:

| | <u>1.1.2015- 31.12.2015</u> | <u>10.10.2013- 31.12.2014</u> |
|-----------------------------|---------------------------------|-----------------------------------|
| Τόκοι καταθέσεων όψεως | 2.856 | 485 |
| Τόκοι καταθέσεων προθεσμίας | - | 97 |
| Σύνολο | <u>2.856</u> | <u>582</u> |

22. Χρηματοοικονομικά κόστη

Τα χρηματοοικονομικά έξοδα για την Εταιρεία ανέρχονται στο ποσό των € 71.738 έναντι € 29.011 της προηγούμενης χρήσης και αφορούν κυρίως έξοδα εγγυητικών επιστολών και λοιπά έξοδα τραπεζικών εργασιών.

23. Φόρος εισοδήματος

Ο φορολογικός συντελεστής για την περίοδο που έληξε την 31 Δεκεμβρίου 2015 ήταν 29%.

Με βάση τις διατάξεις του άρθρου 46 του Ν.4172/2013, η Εταιρεία από 1.1.2015 απαλλάσσεται της καταβολής φόρου εισοδήματος και ως εκ τούτου δεν προκύπτει αναβαλλόμενος φόρος εισοδήματος.

Ο φόρος εισοδήματος που έχει καταχωρηθεί ως έξοδο στην κατάσταση αποτελεσμάτων, συμφωνεί ως εξής με το θεωρητικό φόρο που προκύπτει πολλαπλασιάζοντας τα κέρδη προ φόρων με τον ισχύοντα φορολογικό συντελεστή:

| | <u>31.12.2015</u> | <u>31.12.2014</u> |
|---|---------------------|----------------------|
| Κέρδη προ φόρων | 46.826 | 113.404 |
| Φορολογικός συντελεστής | 29% | 26% |
| Φόρος υπολογισμένος με βάση ισχύοντες φορολογικούς συντελεστές | 13.580 | 29.485 |
| Συμπληρωματικός Φόρος 3% στο ακαθάριστο εισόδημα από ακίνητα | 0 | 59 |
| Εισόδημα που δεν υπόκειται σε φόρο (Ν.4172/2013 άρθρο 46) | -12.752 | 0 |
| Εισόδημα που δεν υπόκειται σε φόρο (Ν.3905/2010) | 0 | -688 |
| Έξοδα που δεν εκπίπτουν για φορολογικούς σκοπούς | 0 | 574 |
| Διανεμόμενα κέρδη για τα οποία δεν έχει καταβληθεί φόρος εισοδήματος | 5.310 | 0 |
| Διαφορές για τις οποίες δεν αναγνωρίζεται αναβαλλόμενη φορολογία | 0 | 2.825 |
| Σύνολο Φόρου | <u>6.138</u> | <u>32.255</u> |

24. Συνδεδεμένα μέρη

24.1. Συναλλαγές με συνδεδεμένα μέρη

ΔΕΗ Α.Ε.

Η Εταιρεία λογιστικοποιεί το έσοδο από το ανταποδοτικό τέλος που εισπράττεται για λογαριασμό της από την ΔΕΗ Α.Ε., σύμφωνα με όσα προβλέπονται από το ΔΛΠ 18, δηλαδή με βάση την αρχή του δεδουλευμένου. Ταυτόχρονα με την αναγνώριση του εσόδου δημιουργείται και η αντίστοιχη απαίτηση από την ΔΕΗ Α.Ε. Οι εκκαθαρίσεις της ΔΕΗ οριστικοποιούνται τον μεθεπόμενο μήνα από την έκδοση των αντίστοιχων λογαριασμών και η Εταιρεία εισπράττει μηνιαίως το ανταποδοτικό τέλος που αφορά την εκκαθάριση των δύο προηγούμενων μηνών. Έσοδα από ανταποδοτικό τέλος τα οποία δεν έχουν εισπραχθεί κατά την ημερομηνία αναφοράς περιλαμβάνονται στους «Πελάτες και λοιπές απαιτήσεις» στην Κατάσταση Οικονομικής Θέσης. Η απαίτηση της Εταιρείας από τη ΔΕΗ Α.Ε. κατά την ημερομηνία αναφοράς ανέρχεται σε € 95.249 χιλ. Επίσης, ποσό €30.688 χιλ αφορά σε απαίτηση από δεδουλευμένα ανταποδοτικά τέλη των δύο τελευταίων μηνών της χρήσης, για τα οποία κατά την ημερομηνία αναφοράς, δεν είχαν εκδοθεί οι αντίστοιχες εκκαθαρίσεις.

Ειδικός Διαχειριστής Στοιχείων Ενεργητικού και Παθητικού της ΕΡΤ Α.Ε.

Κατά την ημερομηνία αναφοράς, υπάρχει απαίτηση από τον Ειδικό Διαχειριστή (Υπουργείο Οικονομικών) ύψους € 19.500.000 η οποία παρουσιάζεται στην Κατάσταση Οικονομικής Θέσης στο Κυκλοφορούν Ενεργητικό (Προκαταβολή στον Ειδικό Διαχειριστή). Η απαίτηση αυτή αφορά προκαταβολή η οποία καταβλήθηκε στον Ειδικό Διαχειριστή έναντι των εξόδων που πραγματοποίησε αυτός για λογαριασμό της Εταιρείας σύμφωνα με τα προβλεπόμενα στην από 31 Ιανουαρίου 2014 σύμβαση των δύο μερών όπως αυτή τροποποιήθηκε των 19 Δεκεμβρίου 2014.

Κατά την ημερομηνία αναφοράς, υπάρχει υποχρέωση προς τον Ειδικό Διαχειριστή ύψους €40.249χιλ, η οποία παρουσιάζεται στην Κατάσταση Οικονομικής Θέσης στις Βραχυπρόθεσμες Υποχρεώσεις (Υποχρέωση στον Ειδικό Διαχειριστή).

Αμοιβές διευθυντικών στελεχών και μελών της Διοίκησης

Οι αμοιβές των μελών του Δ.Σ. και η μισθοδοσία των γενικών Διευθυντών παρουσιάζονται στον ακόλουθο πίνακα:

| | <u>1.1.2015- 31.12.2015</u> | <u>10.10.2013- 31.12.2014</u> |
|--------------------------------------|---------------------------------|-----------------------------------|
| Αμοιβές μελών διοικητικού συμβουλίου | 100 | 110 |
| Αμοιβές διευθυντικών στελεχών | 186 | 124 |
| Σύνολο | <u>286</u> | <u>234</u> |

24.2. Υπόλοιπα με συνδεδεμένα μέρη

Τα υπόλοιπα των απαιτήσεων και υποχρεώσεων στη λήξη της χρήσης, που έχουν προκύψει από συναλλαγές με τα συνδεδεμένα μέρη σύμφωνα με το ΔΛΠ 24, έχουν ως εξής:

| | <u>31.12.2015</u> | <u>31.12.2014</u> |
|--|-------------------|-------------------|
| Απαιτήσεις από συνδεδεμένα μέρη | | |
| ΔΕΗ Α.Ε. – Πελάτες εσωτερικού | 95.249 | 27.206 |
| ΔΕΗ Α.Ε. – Δεδουλευμένα έσοδα ανταποδοτικού τέλους | 30.688 | 30.612 |
| Ειδικός Διαχειριστής Στοιχείων Ενεργητικού και Παθητικού της ΕΡΤ Α.Ε | 19.500 | 21.867 |
| | <u>145.437</u> | <u>79.685</u> |

| | <u>31.12.2015</u> | <u>31.12.2014</u> |
|---|-------------------|-------------------|
| Υποχρεώσεις σε συνδεδεμένα μέρη | | |
| Ειδικός Διαχειριστής Στοιχείων Ενεργητικού και Παθητικού της ΕΡΤ Α.Ε. | 40.249 | 23.544 |
| Υποχρεώσεις προς τα διευθυντικά στελέχη και μέλη της Διοίκησης | - | - |
| | <u>40.249</u> | <u>23.544</u> |

25. Δεσμεύσεις

Οι δεσμεύσεις της Εταιρείας εμφανίζονται στον παρακάτω πίνακα:

| | <u>31.12.2015</u> | <u>31.12.2014</u> |
|---|-------------------|-------------------|
| Δέσμευση για παραγωγή κινηματογραφικών έργων Ν3905/2010 χρήσης 2014 | 2.645 | 2.645 |
| Δέσμευση για παραγωγή κινηματογραφικών έργων Ν3905/2010 χρήσης 2015 | 2.744 | 0 |
| Δικαιώματα προγραμμάτων και σειρών (αθλητικά) | 8.837 | 13.380 |
| Σύνολο | <u>14.226</u> | <u>16.025</u> |

Οι δεσμεύσεις του Ν.3905/2010 περιγράφονται στην Σημείωση 13.3.

26. Ενδεχόμενες υποχρεώσεις

26.1. Εκκρεμείς νομικές υποθέσεις

Κατά την ημερομηνία του Ισολογισμού εκκρεμούσαν δικαστικές υποθέσεις για τις οποίες έχει σχηματιστεί πρόβλεψη € 815 χιλ.

26.2. Ανέλεγκτες χρήσεις

Για τη χρήση 2014, η Εταιρεία είχε υπαχθεί στο φορολογικό έλεγχο των Ορκωτών Ελεγκτών Λογιστών που προβλέπεται από τις διατάξεις του άρθρου 82 παραγρ. 5 Ν. 2238/1994 όπως αυτές τροποποιήθηκαν και ισχύουν, και της κατ' εξουσιοδότηση αυτού εκδοθείσας Υπουργικής Απόφασης ΠΟΛ 1159/2012. Επειδή οι χρηματοοικονομικές καταστάσεις της εταιρείας δεν είχαν ολοκληρωθεί κατά την ημερομηνία υποβολής του φορολογικού πιστοποιητικού προς το Υπουργείο Οικονομικών, στην Έκθεση Φορολογικής Συμμόρφωσης που χορηγήθηκε την 28.9.2015 εκφράζεται αδυναμία εξαγωγής συμπεράσματος. Η εκτίμηση της Εταιρείας, είναι ότι από ένα μελλοντικό φορολογικό έλεγχο δεν θα προκύψουν σημαντικοί πρόσθετοι φόροι και προσαυξήσεις και ως εκ τούτου δεν απαιτείται η διενέργεια πρόβλεψης.

Για το φορολογικό έλεγχο της χρήσης 2015, η εταιρεία έχει υπαχθεί στο φορολογικό έλεγχο των Ορκωτών Ελεγκτών Λογιστών που προβλέπεται από τις διατάξεις του άρθρου 65 Α παρ.1 του Ν.4174/2013 όπως έχει τροποποιηθεί με το Ν.4262/2014, ο οποίος διενεργείται ήδη από τους νόμιμους ελεγκτές και δεν αναμένεται να επιφέρει σημαντική διαφοροποίηση στις φορολογικές υποχρεώσεις που έχουν ενσωματωθεί στις Οικονομικές Καταστάσεις.

27. Γεγονότα μετά την ημερομηνία αναφοράς

Με απόφαση του Διοικητικού Συμβουλίου εγκρίθηκε το Φεβρουάριο του 2016, ο Εσωτερικός Κανονισμός Λειτουργίας αυτής, στον οποίο έχει ενσωματωθεί το Οργανόγραμμα, με αποτέλεσμα την πλήρη λειτουργία της Εταιρείας με όλες τις δομές της καταργηθείσας ΕΡΤ-ΑΕ.

Με απόφαση του Διευθύνοντος συμβούλου μεταφέρθηκαν επιπλέον 40 εκατ. ευρώ σε τραπεζικό λογαριασμό της Εταιρείας που τηρείται στην Τράπεζα Ελλάδος την 21.4.2016.